

happy 700 평창

군민과 함께 만들어 갈

'99 郡 政

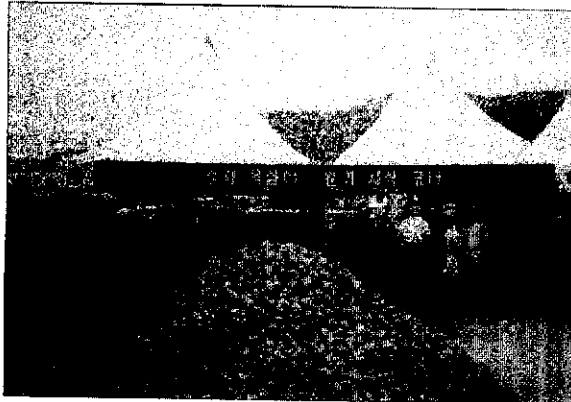

지방자치 군민의 힘으로 이루어 집니다.

1999년 새해를 여는 우리의 다짐

존경하는 군민여러분!

1999년 기묘년 새해를 맞이하였습니다.

지난 무인년 한해는 수많은 어려움과 고통속에서도
희망을 잃지 않는 5만 군민과 함께 『민선2기 자치시대』가 출범하였습니다.

민선 2기는

새로운 희망과 도약을 이루고자 순리와 상식의 바탕위에
눈앞의 이익보다는 새로운 21C를 준비하는 일에 역점을 두어 왔으며
그동안 민원행정 전국 최우수상 및 구조조정 전국 우수상 수상, 수해복구비 전액확보 등
우리 군민의 자존심과 정체성을 높이고 우리의 몫을 찾는 보람도 있었습니다.

금년 한해는

1999년 자체보다 새로운 천년(뉴-밀레니엄)에
더 많은 관심이 쏠려있고 이미 2000년대를 앞당겨 살고있습니다.

21C는 상상과 정보 그리고 무한 경쟁의 시대입니다.

우리가 상상하는 것보다 더 빨리 이루어져야 합니다.

새로운 상상과 정보의 새바람을 불어넣어

군민에게 더 나은 서비스를 실현,

21C를 선도하는 군을 만듭니다.

이런

군수

평창군 공무원 일동

순리와 상식의 바탕위에

희망과 열기가 가득한

국민의 고향 풍요의 평상

2000년이 1년 앞으로 다가왔습니다.
5만 군민이 꿈꾸는 21C 평창의 모습은
「은 국민의 안식처」가 되도록 정성을 다해 가꾸어 나가는 것입니다.

- 우리의 목표 = 21C 평창만들기
- 올해의 군정 방향
- 우리의 여건
- 재정 현황
- 역점시책
 - 우리군의 모습을 찾고 가치를 높여 나가겠습니다.
 - 21C 지식정보화 시대에 맞게 행정의 틀을 바꾸겠습니다.
 - 수준높은 주민참여로 자치 기반을 만들겠습니다.
 - 희망과 보람이 가득한 농촌을 만들기 위해 최선을 다합니다.
 - 다양한 문화, 특색있는 축제를 통하여 고향같은 문화·관광군을 만들어 가겠습니다.
 - 지역특성화를 통한 이미지성 개발에 중점을 두겠습니다.
 - 정성스런 복지시책으로 삶의 질을 높여 나가겠습니다.
 - 샘물처럼 깨끗한 수돗물을 공급하고
완벽한 환경기초시설을 설치해 나갈 계획입니다.
 - 동계 아시아 경기대회를 우리군의 명예와 자존심을 걸고
성공적인 개최가 되도록 지원하겠습니다.
- 지역현안 이렇게 풀어 갈 계획입니다.

우리의 목표 = 21C 평창만들기

— 힘있는 국민 · 살기 좋은 평창 —

- 아름다운 산과 계곡
- 작지만 기름진 땅
- 4계절 뚜렷한 기후

우리만의
자산

- 우리의 문화와 가치 발굴, 부각
- 특색있는 농업과 고품질화
- 친 환경 중심의 도전적 개발

공동의
이익 창출

수준높은 서비스
(순리와 상식)

그리고
편안한 고장

국민의 고향 · 세계속의 평창

올해의 문정은

— 군민 대 통합 위에 —

- 인정받는 지방자치 기틀 마련
- 행정의 효율화와 품질중심 경영
- 21C형 장기적, 거시적 개발



- 우리의 가치와 정체성 확보로 존재가치 부각
- 수준높은 주민참여로 자치기반 마련
- 특색있는 농업과 공격적, 상업적 판매
- 지구별, 특성화를 통한 이미지성 개발 중점
- 정성스런 복지시책으로 삶의 질 평준화
- 전국 제일의 청정환경을 자산으로 보존
- 군민의 자존심을 걸고 동계아시아경기대회 지원



21C 평창준비

우리의 여건

특수성

- 강원도 중심부 위치, 1,463km²의 광활한 면적
- 산, 계곡, 단풍, 눈 4계절 휴양적지(해발 700m이상 65%)
- 비옥한 토지, 특색있는 기후, 농업의 특성화 가능지역
- 청정 자연환경, 레저스포츠, 관광산업의 적지

극복해야 할 과제

- 주민통합 지난
- 읍면별 생활권, 관공서, 영농구조, 기후 등 상이
- 정체성 부족
- 우리군의 가치와 모습을 경시하는 풍토
- 우리고장을 널리 알리는 일 소홀
- 인구 감소
- 66년 : 104천명 '98 : 49천명
- 인재와 지식기반 미흡
- 지역 후원 인력, 21C 지식 Infra 부족
- 도전적, 상업적, 창의적 사고 및 적극성 부족
- 지방재정 열악
- 부동산경기 침체, 투자유욕 저조, 세수 격감

재정현황

'99년도 살림규모

- 당초예산 : 832억원
('98년말 16.8%감소)
- 일반회계 757억원
- 특별회계 74억원
- 1인당 부담세액 197천원
- 1인당 투자액 904천원

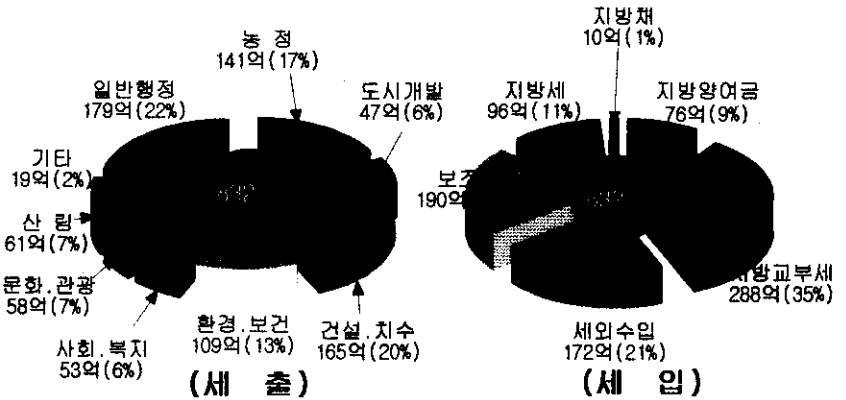

재무현황

'98년말 기준

- 채무규모 : 206억원
- 일금 : 207억원
- 이자 : 89억원
- 성격 : 장기상환채무

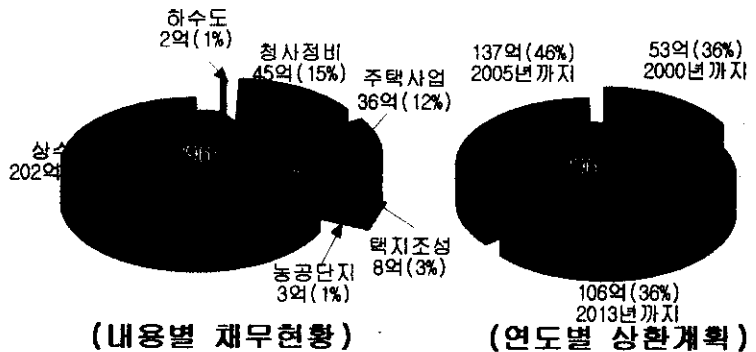

'99년도 재정여건

- IMF로 인한 전례없는 세수 격감으로 초·간축 예산편성
- 지방교부세, 지방양여금, 국·도비 보조금 지원 감소('98년말 33% 감소)
- 신규사업은 가급적 지양하고 마무리 사업에 중점 투자
- 채무의 대부분이 10년 이상 장기상환 채무로 연도별 분할상환을 통한 부담 감소

우리군의 모습을 찾고 가치를 높여 나가겠습니다

① 군민의 명예와 자존심을 세우는 일을 우선 하겠습니다.

- 군민헌장 제정 : 군민의 명예와 자긍심 고취
- 21C 비전 제시 : 종합개발계획 수립, 정부개발계획 우리군 의지 반영
- 최고지향 행정구현 : 행정의 경영화·고품질화
- 평창 진가록 찾기 : 개인, 가정, 직장등의 다양한 기록발굴 관리
- 전국최고의 고향만들기 : 고향소식 전하기, 모임 및 교류 활성화

② 「군민 한마음갯기 운동」을 통한 군민통합을 유도합니다.

- 21C 교통망 확보 최선 : 주요국도 4차선화, 원주~강릉간 철도개설등
- 동계아시아경기대회의 성공적 개최 : 군민의 명예와 자부심 제고
- 남·북부지역 통합 : 각종 문화체육행사, 친목모임 등 교류 활성화
- 군민 한마당 화합잔치 : 노성제 및 군민의 날 행사
- (가칭)평창발전의정협의회 구성 : 지역현안 공동대처 및 해결



③ 정체성 확립으로 테마와 우리의 가치를 찾겠습니다.

- (가칭)살기좋은고장만들기 조례 제정 : 정체성 공감 및 참여 명문화
- 새로운 이미지 창출 : 이미지 개성화사업, happy 700, 솔내음 평창
- 축제의 개선 : 주민이 만드는 테마축제로 고객 다수 유인
- 다양한 기념상품 개발

1등군민, 1등군성 - '98년의 성과

- 민원행정분야 전국 최우수상(8천만원)
- 구조조정 및 조직혁신분야 전국 우수상(1억5천만원)
- 민선2기 출범후 국도바 도내 최다 확보 : 약 200억
- 대통령기 전국 레슬링대회(종합우승)
- 개발촉진지구 지정 : 4개면 137km²
- '98수해복구비 172억 전액 확보



21C 지식정보화 시대에 맞게 행정의 틀을 바꾸겠습니다.

모든여력을 동원하여 1등 지방자치단체로 만들어 가겠습니다.

① 지식·정보 Infra를 구축합니다.

- 행정 정보화 촉진 : LAN망, 민원자동화, 지적도 전산화
- 지식·정보의 창고 구축 : 최신논문, 신간도서, 국내외 자료등 확보
- 21C화술자문위원회구성 : 교수, 전문가로 구성, 정책자문 역할
- 인재은행 구성 : 우리군과 연고 있는 전문가로 구성, 지식과 노하우를 군정에 접목 활용
- 국내·외 자치단체 교류협력 : 정보교환, 투자유치, 농산물 직거래 등

② 공직능력의 혁신을 통해 창의력과 경쟁력을 확보하겠습니다.

- 공직사고 혁신을 위한 『4新, 4無 정신운동』 전개
 - 4新 도입 : 新감각, 新발상, 新지식, 新행동
 - 4無 추방 : 無감각, 無소신, 無능력, 無책임
- 공직자 개별 혁신 : 분야별 최고 전문가, 외국어회화, 컴퓨터 능력 향상 등
- 연구 및 토론 활성화 : 브레인스토밍, 연구논문 쓰기 등



③ 행정에 Reengineering을 도입하여 경영화와 고품질화를 도모합니다.

- 과거의 관행이나 경험, 습관을 파괴하고 새로운 가치와 사고로 군정 운영
- 성과지향 : 목표관리제(MBO) 및 점수제 인사평정 시행(실적위주 평가)
- Bench-Marking 활성화, 주요사업 및 대규모 투자사업 분석평가 강화



수준높은 주민참여로 자치 기반을 만들겠습니다.

주민의 참여와 민중의 참여를 통해 자치시대를 열어갈 것입니다.

① 행정의 100% 공개와 진실한 군민의 소리를 귀담아 듣는 행정을 합니다.

- 이동군수실 운영 : 오지마을 순회, 내실있는 현장행정 수행(월1회)
- 지역기관장 합동상담실 운영 : 군청, 경찰서, 금융기관(월1회)
- 고객평가제 실시 : 군정업무전반, 친절도등 고객이 평가하고 군정반영
- One - Stop 민원서비스 : 민원1회방문처리제, 온라인 민원처리, 민원후견인제 등
- 주민을 위한 규제로 전환 : 법규, 인허가 절차를 주민위주로 개편

② 자치역량을 확고히 키워나가겠습니다.

- 마을자치제 시범운영 : 읍면별 1마을, 마을현안, 소득사업등 공동추진
- 참여와 열린행정 운영 : 행정의 투명성과 객관성 확보, 정책결정에 직접참여
- 고통을 분담하는 성숙한 자치역량 제고 : 남비현상 및 지역이기주의 타파
→ 공동의 이익 창출과 합리적 의견 존중 풍토조성
- 민주적 자치행정 전개 : 참여와 열린행정, 권리와 의무, 이익과 부담 공유

③ 열악한 지방재정의 극복을 위하여 세수증대 방안을 강구하겠습니다.

- 공유 부동산 관리체계 개선 및 임대료 현실화
- 부동산의 실거래 가격 조사에 의한 과세('99시행)
- 신세원 발굴 및 입법제도화 방안 모색 : 관광세, 주행세, 입찰참가수수료 확대(수의계약)
- 채납액 Zero화 : 책임징수담당자 지정, 채권확보, 관허사업제한 등 특단대책 강구
- 탈루·은닉세원 발굴 : 세원 발굴자료 전산화, 탈루·은닉 원천 차단

- 우리 주민들이
- 우리가 낸 세금으로
- 우리의 공동 관심사를
해결해 나가는
지방자치의 틀을 만들어 나갑니다.



④ 줄어만 드는 인구, 인구유인책을 강력히 추진해 가겠습니다.('66:104천명→'98:49천명)

- 민자유치 및 외국자본 유치 공동노력 : 행정 + 기업 + 주민
 - 지역개발 방향 제시 : 인간중심, 관광·휴양중심, 환경친화중심
- 투자유치 기획단 구성(비상설) : 기획, 문화관광, 도시경제, 건설, 재무부서 관계 공무원
- 투자여건 조성 : 개발촉진지구 지정(137km²), 관광특구 및 외국인투자 대상지역 지정
 - 세제지원, 선 인허가 후 보완, 창업대행서비스, 부지매입 알선, 공유지 임대
- ※ 민자유치 촉진 및 지원조례 제정 검토
- 정주환경의 최저치 부각 : happy 700 이미지 개발 및 홍보
- 관내거주자의 주민등록 이전 및 전입주민에 대한 전입환영

⑤ 협력하고 함께 고민하는 의정관계를 통하여 자치역량을 배가시켜 나가겠습니다.

- 군민 대의기관 존중행정 : 군의회 의사존중, 협력강화
- 의회의 지방행정 감독기능 협조 : 행정자료 요구 적극 협조
- 지역현안사항에 대한 공동 대처 : 상호 발전방안 모색
- 군정의 주요사항 군의회 의견 수렴 : 간담회 정례화 등



온 국민의 고향같은 정주환경 조성

우리 고향은

주택은 **^**형, 목재나 흙벽돌로,
내부는 현대식이고
주변의 잘 정리된 농지와
아름다운 산과 강이 어우러진 마을로 가꾸어
모든 국민의 고향처럼 가꾸고자 합니다.

- 취락지구개발 : 2개지구(미탄, 계촌) 도로정비300m 400백만원
- 오지개발 : 3개면(4개사업) 1,143백만원
- 소도읍 개발사업(명창) : 도로개설 및 포장 380m 1,340백만원
- 도암 정주생활권 개발 : 도로개설 0.6km 584백만원
- 도암 문화마을 조성(오목골) : 16,400평 5,333백만원('98착공)
- 취락구조개선사업 : 봉평면 원길리(하포항동) 222백만원
- 주택개량 : 125동 2,000백만원

② 비전있는 영농을 지원합니다.

● 작부체계의 다양한 유도

- 다품종 소량생산 지원 : 대화 잠곡단지(12종), 진부 잠곡가공시설 등
- 양파 및 칸베라콘 확대 : 고랭지채소 홍수 출하방지(면적조정)
- 토종 발작물 시범사업 : 4개소 2ha
- 작목별 재배현황

(단위 : 헥타)

계	답작	전 작							
		소계	채소	감자	옥수수	당근	고추	양파	잡곡
11,000	1,050	9,950	4,120	2,520	1,250	690	610	230	530
(100%)	(10%)	(90%)	(37%)	(23%)	(11%)	(6%)	(6%)	(2%)	(5%)

● 지역특성화 농업 육성

- 고산 야생식물 재배기술 개발 : 산채류, 자생난, 디덕관비재배 등
- 산채류 채종포 설치 : 참나물 곤드레, 곰취, 산마늘 등
- 버섯생산 확대 재배 : 80농가(10,700평) → 90농가(11,780평)
- 경쟁력 있는 대체작목 재배 : 멜론, 산나물, 쪽파, 민속 과채류, 산나물

● 환경농업의 기반 마련

- 시범환경농업지구 지원 : 미탄 평안2리, 42농가, 118ha(전110, 답8)
- 유기농법에 의한 환경농업 정착 : 고부가가치 창출, 생산물의 차별화 시도
- 환경친화적 농업시설물 : 발효퇴비제조 및 톱밥발효우사, 논밭정비·객토 저온저장고, 버섯재배사 등
- 농특산물 판매망 구축 : 품질인증, 무공해 관광상품화, 가공판매 등

● 특화작목의 연구 및 기술지원

- 그린음악시스템 : 시설원에 -가공용 대단위 감자단지 조성 : 10ha
- 생력재배 : 화훼(0.4ha) -인공배지 양액재배 : 채소류, 화훼류
- 자동화 환경조절 시범사업 : 버섯(150평)
- 지구별 환경농업계획 수립 : 주민의지와 희망에 따라 마을 선정

● 농사기술은

공무원보다 농민이 훨씬 앞섭니다.



③ 농산물 판매가 안정된 농업을 좌우합니다.

농산물 유통기반 확충, 공격적 마케팅으로 농촌을 지원합니다.

● 농산물 유통기반 시설 중점추진

- 산지예냉시설 확충 : 1개소 120백만원('98까지 5개소)
- 저온저장고 확대 추진 : 61동 3,503평('98까지)
- 농산물 포장센터 확대 추진 : 5동 4,087평('98까지)
- 농산물 가공공장 확대 추진 : 7개소('98까지)
- 산지도매시장 확대 추진 : 용평 이목정(6,049평)
- 농산물 보관창고 확충 : 3동 105백만원('98까지 58동)
- 냉동차량 확대 추진 : 9대('98까지)

● 우리농산물 특성화, 개성화 추진

- 농산물의 브랜드화 : 등록상표 『솔내음 평창』 활용, 청정농산물 부각
- 농산물홍보 : 전철, 신문광고, 포장지 광고 현실화

● 계약재배 확대

- 당 귀 : 광동제약 '98년 432톤(83농가) → '99년 520톤(120농가)
경희의료원(추진중)
- 감 자 : 신농상사, 오리온, ㈜농심('98년 : 552.7ha(9,942M/T) 258농가)
- 배추(무) : 백화점, 군납 등

● 직거래 추진

- 신규 추진 : 서울 강남구(1차협의 완료), 종로구
- 자매결연 확대 : 아파트단지, 부녀단체
- 『Happy 700 솔내음 장터』 설치 추진(타당성 조사중)

새농촌건설운동 기본방향

● 당면한 농촌현실 문제 타개를 위하여

- 품질·신용·시장경제 원리와 자기책임 원칙 존중
- 생산자·행정·학계가 「하나의 분업체제」로 상호보완 기능
- 자생력을 발휘할 수 있는 「상향적 지원방식」 채택

● 장기적인 농촌지역사회 개발을 위하여

- 다품종 소량생산 체제로 농촌산업구조 전환
- 『농식품 생산기지』·『농업수출 전진기지』로 발전
- 살고싶은 주거·마을환경의 질적향상 도모

● 대도시 매장 확대, 내실화

-상설매장 : 서울 동작구

-임시매장 : 서울 송파구(협의중)

-고속도로휴게소 매장 : 2개소(이북정 평창휴게소, 대관령 휴게소)

● 공격적 마케팅 전략 추진

-판촉인력 확보 : 전문인력 계약직 검토

-판촉 서울사무실 개설 추진 적극 검토 : 판촉 추진본부

-자매결연 기관단체 초청행사 추진

-1농가 1도시가정 자매결연 적극 추진 : 농산물판매, 도시와 고리맺기, 도시인의 고향화

-인터넷 홈페이지 코너 개설 : 주문판매

-농사정보·자동응답시스템 서비스 구축

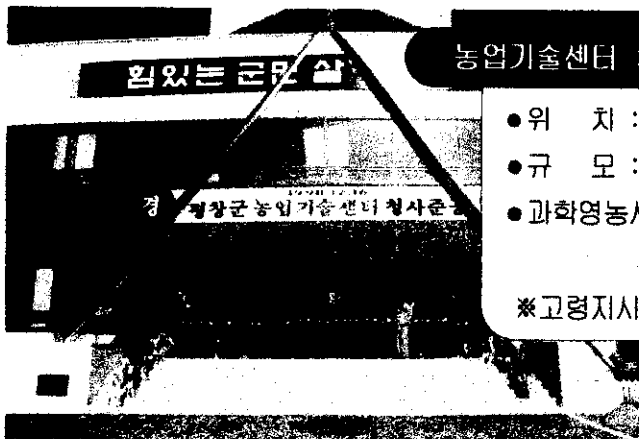

농업기술센터 : 농·축산업 종합지원센터로 운영

- 위 치 : 평창읍 여만리 357-6번지
- 규 모 : 부지9,200평, 건물930평(지하1, 지상2)
- 과학영농시설 현대화: 유망작목 실증시험포 면적확대
조직배양실 설치 등
- ※고령지시험장, 축산기술연구원등과 교류협력 강화

● 농업기술센터는 「농민의 집」입니다.

④ 축산군으로서의 면모를 일신하겠습니다.

축 산 현 황

- 주요가축 사육두수 : 소 12,300두(한우 9,200, 젖소 3,100), 돼지 7,500두, 흑염소 3,900두, 사슴 1,400두
- 초 지 : 5,735ha(국공유 589, 기업 2,833, 일반농가 2,313)
- 전업 양축농가 : 한우(30두이상) 36호, 젖소(20두이상) 44호, 돼지(200두이상) 8호
- 기업목장 : 2 (삼양축산, 한일농산)
- 주요관련시설 : 축협1(지소4), 연구소1, 가축위생시험소1, 도축시설1

●축산기반의 체계화

- 초지관리의 현실화 : 불량초지 보완 및 조사료 기반확충
- 축산농가 관리체계화 : 전산화
- 환경 기초시설 보완 : 축산분뇨처리 및 오염방지시설 확충
- 축종별 특성화 추진 : 대관령 한우 브랜드화, 토종돼지, 토종닭, 토봉 등
- 축종개량 지원 : 젖소 고능력 정액공급, 수정란 이식, 돼지 인공수정 등
- 대체축종 개발 : 승마용 명마생산 검토(영농조합구성 완료)
- 한우경진대회 개최 : 9 ~ 10월

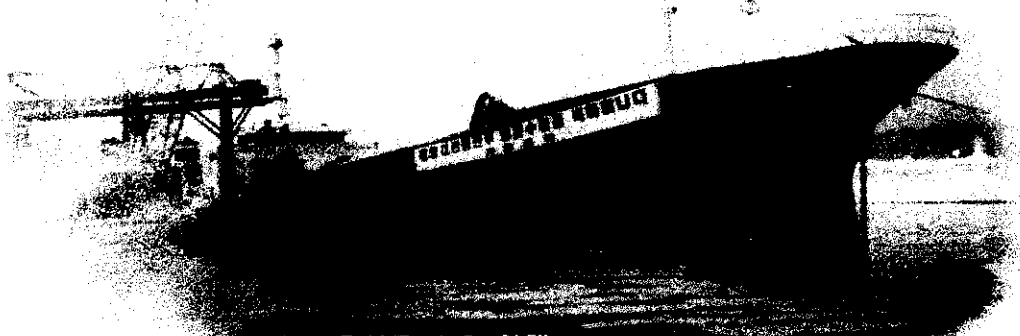

농 · 축산물 수출 확대

- 화훼(백합) : 200천본목표('98년 : 141천본 310백만원)
- 수출지원(도암) : 5.1ha, 270백만원
- 평창한우 : 500두목표(주체: 평창축협)
- '97년 200두 369백만원, '98년 300두 550백만원
- 당귀수출 : 일본외 2개국
- '97년 : 65톤 404백만원, '98년 : 90톤 496백만원
- 당근수출 : 대 만, '98년 : 90톤 35백만원

5 산과 강을 소득, 휴양, 레저스포츠의 자원으로 이용합니다.

●산과 강의 보호와 이용시설의 확충

- '99조림 1,812ha, 육림 6,170ha, 솔잎혹파리방제 4,100ha, 산불방지추진

- 임도시설 : 23km

- 강 : 17개 하천 289km는 생명라인, 모두 1급수로 유지관리

- 평창강 생태계조사
- 오염원 추적관리제 도입
- 산간계곡 휴식년제(6개소 4km)
- 환경친화형 하천개수 : 2개천 2km
- 평창강, 오대천제방 및 둔차조성
- 재난위험지구 하천정비 : 3.2km 2,886백만원

●산림자원의 소득화

- 군유림의 효율적 활용 : 더덕재배(30ha), 산초나무단지 확대(2ha)

장뇌 시험재배(0.5ha)

- 특용수 단지조성 : 4개소 82ha(마가목의 3종 46,500본)

- 군유림 소득화사업 : 마을자치회와 분수계약 임대추진

●산과 강을 이용한 휴양, 레포츠환경 조성

- 임도시설 : 승마코스 시범운영(2 ~ 3개소), MTB

- 휴 양 립 : 삼림욕장, 산막, 등산로

- 강 : 레프팅(금당, 수항계곡), 야영촌 조성

●산림을 휴양지화 : 휴양 전문병원 및 실버타운 조성 유도

●산촌개발 적극추진 : 임산물가공공장, 표고단지, 토속음식점 등

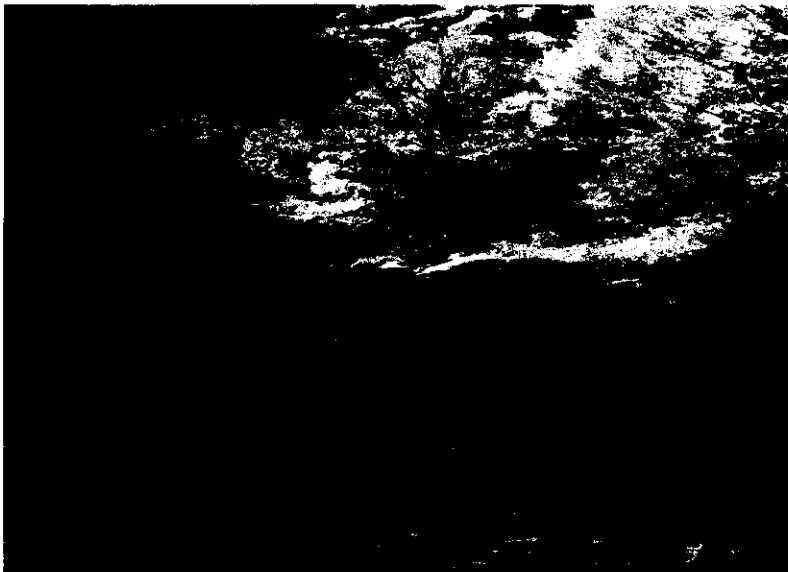

다양한 문화, 특색있는 축제를 통하여 고향같은 문화·관광군
을 만들어 가겠습니다.

국민의 고향으로 만들어 가겠습니다

① 문화적 자산의 발굴, 보존과 문화시설의 확충에 힘쓰겠습니다.

- 문화재 보존관리 : 7개소 848백만원
- 가산 이호석 문화마을 조성사업: 생가복원 및 주변정비, 기념관건립, 메밀향토자료관 건립
- 잠재된 문화재발굴 및 체계적 관리 : 자료조사, 전산관리, 체계적 보전
- 진부도서관 건립 : 349평 규모 2,026백만원('99.7월개관)
- 사랑방 운영(지방문화원) : 민속음악, 놀이 계승발전의 장



문화예술회관 건립

— 지역 문화·예술의 전당 —

- 부지 8,650평, 건축연면적 1,268평(지하1, 지상2)
- 주요시설 : 대공연장504석, 소공연장200석, 향토자료실70평, 야외공연장1,000석, 전시실70평등
- 사업기간 : '94.12월착공, '99년까지 완공

② 축제를 통하여 정체성을 확보하고 테마가 있는 문화축제로 개선해 나가겠습니다.

- 노성제 및 군민의 날 행사 : 군민화합 한마당 잔치
- 강원감자 큰잔치 : 농가참여, 소득연계, 먹거리개발 및 소비촉진
- 대관령 눈꽃축제 : 한국 겨울의 대표적 축제 행사규모 확대
- 메밀꽃 축제 : 이호석 문학의 계승·발전, 메밀소비 촉진



③ 외지관광객 유인을 위한 다양한 홍보를 실시하겠습니다.

- Happy 700의 대대적인 홍보 : 인간의 최고, 최적의 생활환경
- 군계정비 : 보기 쉽고 정감있게 정비
- 관광안내체계 개선 : 안내홍보물 요소별 비치, 인터넷 홍보
- 친절맞이 운동 전개 : 정이 담긴 친절, 고향같은 포근함 전달



④ 군민이 직접 만드는 소규모 관광개발을 적극 추진하겠습니다.

- 민박·주말농장 형태의 관광농업 보급 : 도시가정과 자매결연 추진
- 특색있는 민박촌 육성 : 관광지 주변 집단화·차별화 시도
- 레프팅, MTB, 페러글라이딩, 삼림욕장 등 적극 권장

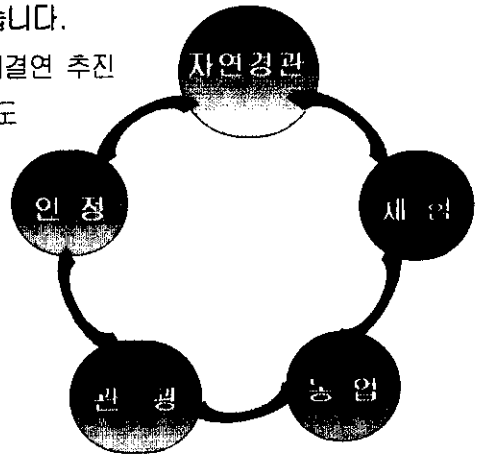

⑤ 대규모 스포츠 행사의 유치와 젊은 층을 겨냥한 레포츠 환경 조성에 노력하겠습니다.

- 도단위 이상의 스포츠대회 유치 : 전국 고교 마라톤대회, 궁도대회, 테니스대회 등
- 실업팀 및 국가대표 선수단의 전지훈련 유치
- 다양한 레포츠 환경 조성 및 대회 유치
 - 등산, 페러글라이딩, 레프팅, MTB 등



- 인정이 넘치는 군민
- 인정은 최고의 관광자산입니다.

국내실업, 국가대표 하계훈련장 조성

— 하계 훈련적지, 선수 심폐기능 강화 —

- 대 상: 평창종합운동장, 진부고수부지, 봉평·횡계고원지역 등
 - 잔디구장 및 훈련코스 개발
- 종 목: 육상, 축구, 스키 등

지역특성화를 통한 이미지성 개발에 중점을 두겠습니다.

지역의 특성을 강조하고 주민통합을 이루고자 합니다.

① 지역의 개발잠재력 모두를 발굴, 종합개발계획을 수립해 나가겠습니다.

- 종합개발계획 수립 : 지역별, 마을별 잠재요소 발굴, 21C 개발청사진 제시
- 국토이용계획 도면정비 : 용도지역 구분 및 지번이 부여된 국토이용계획도면 제작
- 국토이용계획변경 및 개발계획수립 : 용평 용전리(기반시설 조성, 도로망 확충 계획 등)

② 불편한 지역의 도로망을 확충해 나가겠습니다.

- 도로 확·포장 : 7 개노선 7.1 km(4,225백만원)
 - 군 도 : 2개노선 3.2km(1,780백만원)
 - 농어촌 도로 : 5개노선 3.9km(2,445백만원)
- 농촌마을도로 포장 : 15km, 1,496백만원
- 면은~진조간 연결도로 확포장 : 300m 700백만원
- 평창 상리~종부간 순환도로 개설 : 1.5km, 100백만원
- 교량가설 : 12개소 370m(8,405백만원)

③ 중소기업의 경쟁력 향상을 위한 지원방안을 강구하겠습니다.

- 내고장생산품 사주기운동 : 시상품, 이뚱돌기, 각종 행사용품 구입
- 지역업체 우대 추진 : 공사계약, 물품구매시 가능한 우선권 부여
- 운영 안정자금 지원 : 중소기업 창업, 수출지원자금 알선
- 행정지원 서비스 확대 : 전담공무원제, 기업고충·애로 우선처리



21C 교통망 비전 : 중부내륙의 거점 확보



- 영동고속도로 4차선 조기완공 : 114.5km
- 원주 ~ 평창 ~ 강릉간 철도개설 : 130 km
- 31번, 42번 국도 4차선화 : 55 km
- 진부 ~ 동해간 산업도로 개설 : 73.8km
- 보래령 지방도 개설 : 11.7km
- 하안미~백옥포간 지방도 확·포장 : 16.4km
- 군도 확·포장(대화~개수) : 7.3km
- 모릿재터널 및 접속도로 : 1.5km

정성스런 복지시책으로 삶의 질을 높여 나가겠습니다.

① IMF로 인한 실직자의 일자리 마련에 정성을 다하겠습니다.

- 공공근로사업 : 650명 390백만원
 - 민원 도우미, 국토공원화, 호적 및 지적도면 전산화 사업 등
- 항구적 일자리 제공 : 취업정보센터 내실운영, 관내기업 구인사
우선채용 협의
- 재취업훈련지원 : 재취업훈련, 고용촉진훈련, 전문과정훈련



② 노약자, 소년·소녀가장 등 자활능력이 부족한 계층에 대하여 내가족처럼 따뜻하게 보살펴 나가겠습니다.

- 저소득주민 생계지원 : 가정방문 애로사항 청취·해소
 - 거택보호자 지원 : 1,125명 (1인/월 120,000 ~ 140,000원)
 - 저소득층 의료보호 지원 : 1,078세대 1,465백만원
 - 저소득주민 자녀학비 지원 : 133명 86 백만원
 - 노임취로사업 : 5,600명 (1인/일 18,000원)
 - 경로연금 지급 : 1,178명 (1인/월 15,000 ~ 50,000원)
- ※ 영세민 소유 주택에 대한 안전점검 실시(전기, 가스등)
- 소외계층 특별보호 : 정성을 다하여 가족처럼 보호
 - 저소득 부자·모자가정 보호 : 51세대 27백만원
 - 소년·소녀가장 지원 : 43세 58명 56백만원
- ※ 사랑의 고리만들기 추진 : 불우 노인, 소년·소녀가장, 지체장애인 등

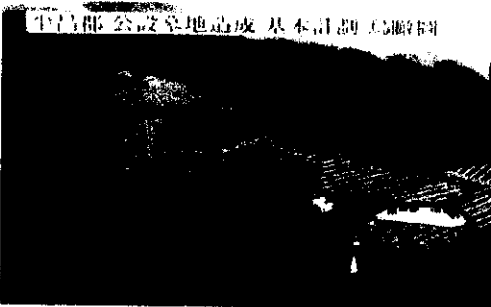

平昌郡 公設 空地 造成 基本 計劃 鳥瞰圖

공설묘지 조성

- 위 치 : 방림면 방림2리 산 702
- 면 적 : 53,966평(묘지4,800기)
- 사 업 비 : 3,882백만원('99투자 400백만원)
- 완 공 : 2000년 예정

③ 일반 영세민등 근로능력이 있는 계층에 대하여는 근로의식을 심어주고
자립기반을 지원해 나가겠습니다.

- 자립자활기반지원(용자) : 21세대 300백만원
- 일자리 알선 : 공공근로사업, 관내 기업체 알선, 군 발주공사 노무인력 채용 권장

④ 장애인에 대한 편견을 버리고

더불어 살아갈 수 있는 시책을 강구해 나가겠습니다.

- 장애인 자활지원
 - 장애인 복지기금 조성(5억목표) : 매년 1억(2002까지)
 - 장애인 복지지원 : 84명 101백만원(보장구, 의료비등)
 - 장애인복지관 작업장 운영 : 50평 65백만원
- 장애인 취업알선 : 행정, 기업 술선
- ※ 장애인 현황 : 604명(지체410, 시각42, 청각·언어79, 정신73)

⑤ 영유아와 청소년이 바르고 밝게 성장하도록 힘쓰겠습니다.

- 영유아 보육시설 지원
 - 신축 보조 : 1개소 186백만원
 - 운영 지원 : 10개소 316백만원
- 청소년 어울마당 : 연극공연, 풍물놀이 등(월1회)
- 미래의 인재를 키우는 장학사업 : 150명, 70백만원

⑥ 여성의 사회참여와 활동기회를 확대해 나가겠습니다.

- 여성강좌 및 여성단체 연수회 개최 : 여성의 사회화 형성
- 여성활동지원 : 별도 활동공간 마련, 체육대회 지원
- 여성단체 활성화 : 불우이웃돕기 위문활동 및 자원봉사
- 여성교양 및 사회참여 확대 : 교양, 취미, 여성지도자 교육 등

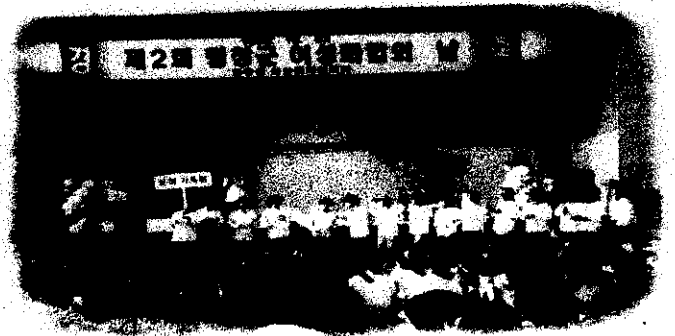
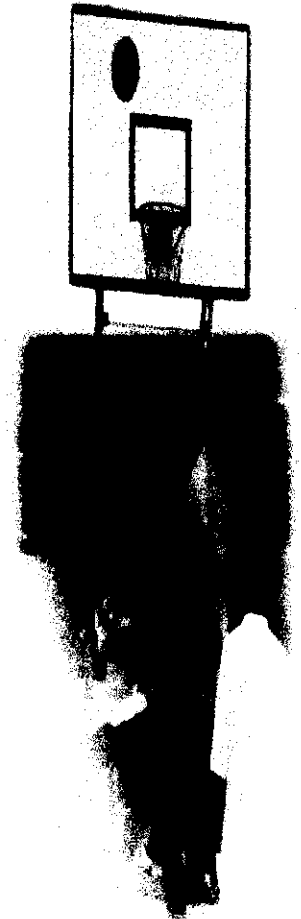

7] 소외되기 쉬운 노인을 내 부모처럼 보살펴 나가겠습니다.

- 노인복지 기반조성 : 노후생활의 안정적 보장
 - 노인복지기금 조성(10억원) : 매년1억원(2005까지)
 - 경로당 신축 및 보수 : 13개소(신축3,보수10), 248백만원
 - 건전노인단체 육성·지원 : 57개소 498백만원
 - 노인학교 및 장수식당 운영 지원 : 51백만원
- 노인생활 편의 및 생계지원 : 교통비, 경로연금 등
- 노인건강 유지사업 : 노인건강진단, 틀니시술 등
- 실버행사 마련 : 노인한마당 큰잔치, 취미교실(시범운영), 독거노인 위안행사 등



평생건강관리 체계 실현

- 보건의료원의 진료분야 확대 : 마취과, 한방과 증설
- 국민건강증진사업 강화 : 금연, 절주 생활화
- 5대암 검진사업 : 위암, 간암, 폐암, 유방암, 자궁암
- 급성전염병 관리 : 예방접종7,796명
(장티프스, 일본뇌염, 인플루엔자, 유행성출혈열)
- 군민 보건교육 및 건강진단
 - 유치원 어린이집(소아) : 영유아 건강진단, 조기 시력검진(4-6세), 예방접종등
 - 학생, 청소년 : 예방접종, 알레르기 무료검진, 보건교육(성, 흡연, 음주등)등
 - 임신부, 주부 : 임신부 건강진단, 자궁암진단, 성인병검진
 - 노인 등 : 1일 노인병원(월2회)

8] 어려운 곳은 어디든 찾아가는 보건행정을 실시하겠습니다.

- 재가환자 방문간호 : 진료, 예방 및 보건사업, 재활, 청소, 목욕 등
- 예방접종(B형간염외4) : 3,420명 5백만원
- 가정방문 건강상담 : 636명(고혈압, 당뇨병, 5대암, 재가환자)

이동 보건의료원 운영

- 운 영 : 주간 8회, 야간 4회
- 진 료 반 : 15 명
- 진료과목 : 내과, 외과, 소아과, 산부인과, 이비인후과, 치과
- 검 사 : 엑스선 촬영, 혈압혈당 측정등



샘물처럼 깨끗한 수돗물을 공급하고

안락한 환경미용시설을 선진화시킬 계획입니다.

수돗물을 샘물처럼 생각하고 생활하수 쓰레기물 완벽히 처리해 나가겠습니다.

□ 샘물과 같은 수돗물을 풍족히 공급해 나갈 계획입니다.

- 상수원수 최고수질 보존 : 보호구역내 오염원 차단, 취수원 1급수 유지
- 상수도 시설확장
 - 봉평상수도 : 600T/D → 8,700T/D, 9,112백만원
 - 도암상수도 : 1,000T/D → 4,000T/D, 5,692백만원
 - 방림 평창상수도 공급 : 배수관로 18.4km, 2,420백만원
- 누수율 Zero화 목표 추진('98년 13.6%)
 - 누수율 Zero화 : 5개년 계획수립 추진
 - 노후관 교체 : 2개소 24.5km 1,585백만원
- 간이식수원 신설 : 2개소 200백만원
- 농어촌 생활용수 개발 : 1개소 170백만원
- 생산원가를 적용하는 요금체계의 단계적 현실화
 - m³당 생산원가 1,050원 → 판매단가(평균) 478원(m³당 572원 적자)



노후관 교체

- 총연장 : 183.6km
 - 노후관 : 95km
 - 교체 : 58km(61%)
 - 미교체 : 37km



- 상수도별 누수율
 - 평창 17.5% -미탄 16.7%
 - 대화 10.5% -봉평 15.6%
 - 용평 10.5% -전부 11.5%
 - 도암 11.0%

② 하천오염의 주범인 생활하수를 줄여야만 하천이 살아납니다.

- 생활하수 주부의 손에 달려 있습니다.
 - 환경세계 사용, 폐식용유 재활용, 음식찌꺼기 안버리기 등
- 하수처리 기반시설 확충
 - 하수종말처리장 설치 : 4개읍면(환경부계획 연계추진)
 - 중·소규모 오수처리장 설치 : 4개면 (연차계획 수립 추진)
 - 하수관 정비 및 관거시설 : 4개소 1,285백만원
 - 농촌오수처리장 관리 : 7개소 44백만원
- 하천오염의 추적관리 : 전담반 구성, 오염행위 원천봉쇄

● 1인 1일 하수발생량
- 선진국 : 96ℓ
- 우리 : 188ℓ

③ 『쓰레기 처리문제 정말 심각합니다』 함께 풀어나가는 지혜가 필요합니다.

- 현재의 고비용 비환경적 처리방식에서 탈피,
쓰레기의 광역화와 첨단 소각시설을 도입하여
저비용, 완벽한 처리가 되도록 해야만 합니다.
- 쓰레기의 재활용 자원화 : 분리수거 확행, 음식물 퇴비화
 - 위생쓰레기매립장 조성 : 2개소, 7,629백만원
 - 대화매립장 5,112평('99완공예정), 진부매립장 2,531평('98.12 승인)
 - ※ 쓰레기장 설치주변지역 지원조례 제정 : '99상반기중
 - 완벽한 소각시설 설치 : 매립위주에서 → 소각으로 전환(수년내 개발완료 예상)
 - 분뇨처리장 증설 : 1일 30kl → 50kl 1,718백만원

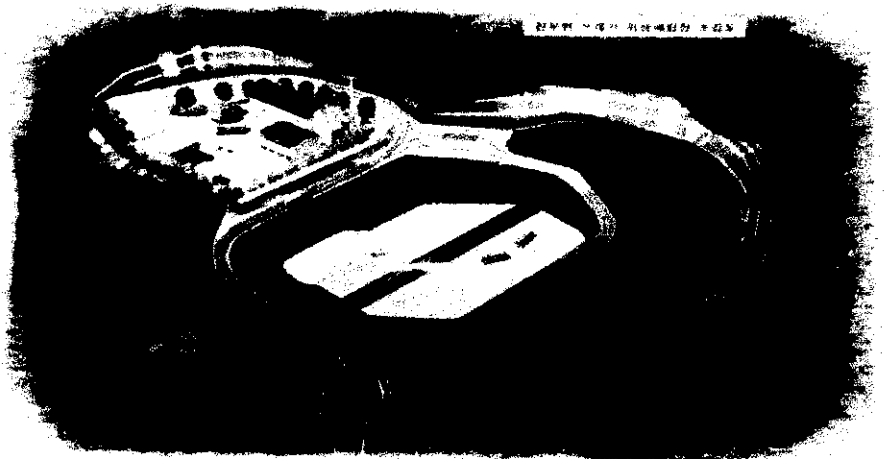

동계아시아경기대회를 우리군의 명예와 자존심을 걸고
성공적인 개최가 되도록 지원하겠습니다.

명실상부한 한국을 대표하는 세계적 스포츠의 메카로 만들어 나가겠습니다.

1 경기장 및 주변정비사업이 차질없이 마무리되었습니다.

● 경기장 및 부대시설 준공

- 실내빙상경기장 : 4,000명 수용
- 알파인스키장 : 곤도라 승·하차장
- 노르딕경기장 확충 : 크로스컨트리, 스키전시장 등
- 운영요원 숙소 : 64세대 연면적 1,500평

● 진입도로 및 주변정비사업 완료

- 황계교 ~ 송천간 도로확·포장 0.9km
- 황계1교 ~ 2교간 도로확·포장 0.3km
- 싸리재 ~ 용산간 도로확·포장 0.78km
- 송천정비 310m(송천1교 ~ 송천3교)
- 주택정비 42동

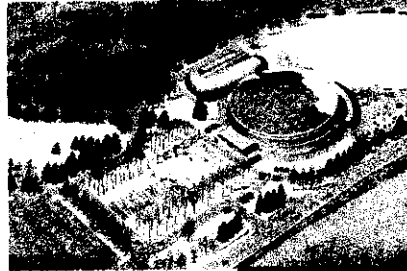

● 교통 및 환경대책

- 관광객 임시주차장 : 크로스컨트리경기장(400여대 주차가능)
- 대중교통 환경개선(중사자교육, 버스터미널 환경정비·지도)
- 청소인력 고정배치 : 2개조 18명
- 기동 제설반 : 장비·인력 상시대기(한국도로공사, 국토관리청)
- 숙박·음식업소 요금표 정비, 환경개선 등

※ 도암~봉평까지 분산 투숙안내(안내센터 9개소 운영)



대 회 개 요

- 기 간 : '99. 1. 30 ~ 2. 6(8일간)
- 장 소 : 평창(용평), 강릉, 춘천일원
- 경기종목 : 7경기 43세부종목(우리군 5경기 32세부종목 경기)
☞ 알파인스키, 크로스컨트리, 바이아드론, 슛트랙스피드스케이팅, 피겨스케이팅
- 참 가 : 22개국 1,300명 예상

② 대회홍보 및 분위기 조성에 힘쓰겠습니다.

- 홍보(물)설치 : TV 홍보, 선전탑, 홍보판, 아취, 안내표지판등 10종
- 개최지 경축 문화행사
 - 열린음악회, 대관령눈꽃축제, 춘사영화예술제
- 성화봉송 : 10개구간 91.9km



③ 대회 인력지원 및 자원봉사 활동을 적극 전개합니다.

- 인력지원 : 17분야 37명
- 자원봉사 : 120명(경기장 급수, 성화봉송음료, 행사장 교통정리 등)
- 동계국제대회 평창군추진협의회 구성(민간주도) : 422명
 - 대회홍보, 성공적 개최 지원

④ 우리의 자연, 인정, 친절함 미소를 보여주는 기회로 삼겠습니다.

- 정성을 다하는 안내 : 안내소 설치 3 개소 6 명
 - 예의 바르고 적극적인 안내와 소개, 전 군민의 안내 요원화
 - 관광 안내책자 비치 : 휴게실, 식당, 호텔, 콘도, 여관 등
- 감동을 주는 서비스 제공 : 업소 종사자 특별교육(3차), 종사자 다짐대회
 - 청결한 업소 분위기 유지, 제값받기, 친절함 미소로 손님대하기 등
- 우리고장의 고품질 청정 농산물을 소개
 - 농특산물 전시 판매장 설치(임시) : 200평
 - 먹거리 장터운영 : 30평



⑤ 대회를 통하여 무엇을 남길까가 매우 중요합니다.

- 선수단, 보도진은 물론 30억 아시아인의 마음에 우리고장을 각인시켜야 합니다.
 - 아름답고 깨끗한 곳, 인정이 넘치는 곳, 다양한 문화와 볼거리가 있는 곳으로
- 다시 가보고 싶은 곳이 되어야 합니다.
- 한국을 대표하는 세계적인 동계스포츠의 메카로 만들어야 합니다.

지역현안

이렇게

풀어 갈 계획입니다.

종합개발계획 수립

- 마을별·지역별 개발 잠재적 요소를 발굴
지역별 특성에 맞는 군 종합개발계획 수립 : '99년중

개발촉진지구 지정

- 지정현황 : 평창, 미탄, 방림, 대화 137km²
- 향후계획 : 개발계획수립(3월중 예상), 세부계획 '99년중 수립 완료

국도 31, 42호선 4차선화 사업

- 현 황 : 국도31호선 (장평~평창, 30km), 국도42호선 (안흥~방림, 25km)
- 3차 국도종합개발계획(2001년까지) 미반영
- 지금까지 추진경위
- 현안사항 건의(평창군, 강원도, '95.9)
- 강원도 의장단협의회 건의문 채택('97.11)
- 군수 건교부 및 국토관리청 방문 수차 건의
- 대 책 : 우선 4차 국도종합개발계획(수립중)에 반영되도록 최대한 노력하고
조기 4차선 확·포장을 위한 다각적인 대책 강구

원주 ~ 강릉간 철도 개설

- 현 황 : 원주 ~ 강릉간 복선 전철, 1조8,600억원, 7년소요
※ 4차국도종합개발계획 반영 예정
- 지금까지 추진실적 : 타당성조사 완료, 노반 기본설계 실시중
- '99년 실시설계 미반영으로 조기착공 불투명
- 대 책 : 사업착공 가시화를 위한 다각적인 노력 경주

신부 ~ 동해간 산업도로개설

- 현 황 : 총 73.8 km
 - 당초 3차국토종합개발계획에 반영되었으나 여건 변화로 4차 국토종합개발계획 반영예정
- 대 책 : 4차국토종합개발계획 반영 노력과 함께 사업시기가 앞당겨 지도록 노력

지방도 확보상 사업

- 현 황 : 6개 노선 115km(포장율 64.57%)
- 우리군 의지 : 408호(면은~무이 : 구목령), 424호(덕거~하안미 : 보래령)선 조기 확포장 건의

군도 확보상 사업

- 현 황 : 15개 노선 190km(포장율 38.3%)
- 우리군 의지 : 군도확포장 5개년 계획에 의거 연차적으로 포장 계획(2002년까지 43.3%)

마을인길 포장사업

- 현 황 : 460km(포장율 37.8%)
- 우리군 계획 : '99년도 15km(1,496백만원) 확포장 계획
 - 이용율, 시급성, 읍면별 포장율등 종합적으로 판단 연차적 계획수립 추진

이수충방 사리성

- 환경부 계획 : 4개소(평창, 대화, 진부, 도암) 설치 : 2005까지
- 우리군 입장 : 우선 2001년까지 1개소(미정)를 건설하고 나머지 3개소는 하천오염 정도, 시급성과 군 재정 형편을 종합적으로 검토, 단계적으로 설치