

도시경제과 소관

일 반 현 황

□ 직제현황

○ 조 직

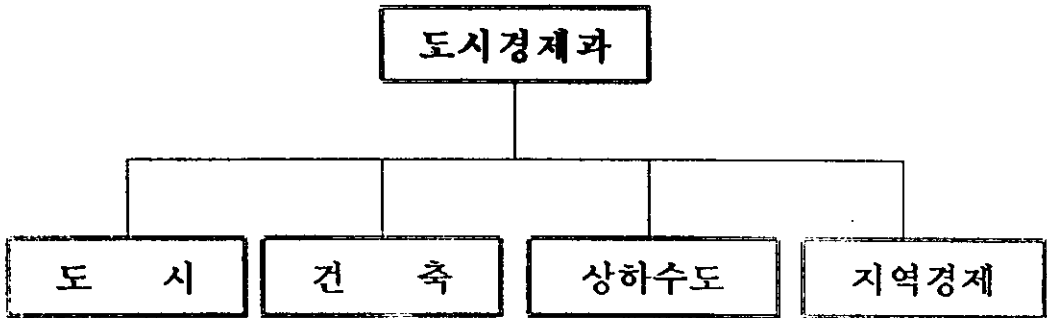

○ 인 력

구 분	계		5 급		6 급		7 급		8급		9급		기능직	
	정원	현원	정원	현원	정원	현원	정원	현원	정원	현원	정원	현원	정원	현원
계	19	19	1	1	4	4	8	6	4	5	1	2	1	1
도 시	6	6	1	1	1	1	2	1	1	2			1	1
건 축	4	4			1	1	2	3	1					
상하수도	4	4			1	1	1	1	1		1	2		
지역경제	5	5			1	1	3	1	1	3				

□ 분장사무

① 도시분야

- 도시계획 입안 및 지적고시
- 도시계획시설 실시계획 인가
- 토지형질변경 허가
- 도시계획구역내 미보상용지에 관한 사항
- 도시계획정비 개발사업
- 택지개발 실시에 관한 사업
- 소도읍 개발사업
- 오지개발사업
- 옥외광고물 등 관리업무에 관한 사항
- 기타 도시계획에 관한 업무

② 건축분야

- 농어촌 주거환경개선
- 농촌 취락구조개선
- 국민주택 및 주택자금관리
- 불법건축물 단속
- 건축허가
- 건축물대장 관리 및 발급
- 전시시설(건물,토지)동원에 관한 사항

③ 상하수도분야

- 상·하수도 사업의 기획 조정, 공사시행
- 하수종말 처리시설설치 및 관리
- 수도공사 대행업자 지정
- 음용수 수질관리
- 간이상수도 시설 및 유지관리
- 비상급수 시설에 관한 사항
- 기타 상하수도 관련업무

④ 지역경제분야

- 지역경제 및 상공에 관한 종합기획 조정
- 물가조사 및 정찰제 실시에 관한 사항
- 저축업무 및 금융지원 지도감독
- 노동 및 노정에 관한 사항
- 상공에 관한 종합기획 조정
- 광공업등록 및 광산개발업무
- 주유소·가스업소에 관한 사항
- 가스안전관리계획 수립 및 가스업체 안전점검 사후관리
- 기타 지역경제, 통상에 관한 업무

진부도시계획재정비사업

- 미부합된 계획을 변경하고 현실성있는 용도지구 지정으로
- 지역발전을 유도하고 주민편의를 도모코저함

□ 사업개요

- 사업비 : 136,965천원 (3.471km²)
- 사업기간 : '97. 3. 20 - '99. 1. 13 (97. 12. 30과업중지)
- 용역업체 : 삼경기술용역단

□ 추진실적 및 계획

- 실적 : 3. 9일 계획안 주민공청회 및 의견수렴
기성금 지급 108,336천원(선금급 18,608, 6월89,728)
- 의견중 진흥지역해제를 위한 업무협의중(건설과,농정과)

- 용도지역 일부변경 ○ 계획도로 일부변경 ○ 공원 일부변경
- 유통업무설비 조성 ○ 정류장변경 검토조정 ○ 자연취락지구신설

- 계획 : 진흥지역해제 협의추진후 과업수행

□ 문제점 및 대책

- 진흥지역해제를 위한 주민의견 처리지난 (진밭들지역 71,900m²)
- 관련법상 해제절차 추진지난 및 소요기간 과다소요
 - 농지법 제33조, 농림부훈령 제893호 : 대체농지 지정만 가능
 - 진흥지역해제 추진 소요기간 추산 : 1년이상 소요
- 농정과 대체지역 지정불가시 원안으로 환원추진

진부시가지진입도로개설공사

□ 사업개요

- 위 치 : 하진부리 진부IC~진부시가지 입구(중로1-1호)
- 사업량 : 도로확포장 L=790m B=20m
- 사업비 : 2,819,252천원(공사비2,180,000 보상비639,252천원)
- 투자예산액

(단위 : 천원)

계	'97년			'98년			비고
	소개	도비	군비	소개	도비	군비	
800,000	400,000	200,000	200,000	400,000	200,000	200,000	

□ 추진사항

- 사업설계 : '97. 9. 22.춘천시 후평동 지방엔지니어링 최석만
- 토지보상 13건 미협약 7건
- 지장물보상 11건 미협약 2건

□ 문제점 및 대책

- 지장물 보상협의 지연
- 유승상, 이대섭. → 건물가격이 적다고 미협약
- 시내구간 지장물 보상 완료시 급년도 사업비로 철거작업 시행
- 공사비 부족액 20억은 '99년과 2000년에 확보하여 사업마무리

□ 건의사항

- 부족사업비 20억원은 '99년 10억(도비50%) 2000년에 10억(도비50%)을 예산확보

'98소도읍정비사업

□ 사업개요

- 위치 : 평창읍 하리 소로3-9.10호(구경환사~초등학교)
- 사업량 : 도시계획도로개설 및 포장 L=275M B=6M
- 사업비 : 1,340,000천원(보상비900,000 공사비440,000)

□ 재원내역

(단위:천원)

당		초		변		경	
계	교부세	지방비	계	교부세	지방비	계	교부세
1,400,000	350,000	1,050,000	1,340,000	335,000	1,005,000		

□ 추진사항

- '97. 7.31 : '98소도읍정비사업 신청(군→도)
- '97.12.29 : '98소도읍정비사업 확정시달(내무부→도→군)
- '98. 4.18 : '98소도읍정비사업 변경계획 시달(도→군)
- '98. 9.24 : 설계용역 착수 '98. 11. 10 설계용역준공
- '98. 12월초 발주예정

□ 문제점 및 대책

- '97. 12. 29일 사업확정으로 '98예산미반영
- '98. 제1회 추경에 563,000천원 확보
- 부족액은 442,000천원 '99년도 당초예산 개성

동계아시아경기준비사업 추진

[] 횡계시가지 보도블럭 보수

- 위 치 : 도암면 횡계리(로터리~횡계1교구간)
- 사업비 : 200,000천원(시설비190,000 설계비10,000)
- 착 공 : '98. 9. 15 (준공일 '98.11.13)
- 시 공 자 : 포량토건(주) 김 철 수
- 문제점 : 사업지는 고원지대로 눈이 많이 내려 제설작업시 염화칼슘 등의 사용으로 도로경계식(콘크리트, 인조화강석)이 부식,파손되어 소재지 전구간의 보차도 경계식 보수가 요망됨
- 대책 : 대관령종고앞공사비 잔액, 횡계시가지 보도블럭 정비 사업비등으로 가능하면 도암시가지 전구간의 보차도 경계식 및 인도보수

[] 경기장안내판 설치

- 위 치 : 도암면(횡계1C~용평) 대회장 안내판
- 사업비 : 35,000천원(시설비30,000, 설계비5,000)
- 추진시기 : '98.11 ~ '98.12 대회직전까지
- 대회장 안내 및 주요 행사장 안내판 설치로 전문기관 또는 유사사업 수행업체의 자문을 받아 설치

[] 도로변불량환경정비('98. 5. 23확정)

- 위 치 : 진부,도암면의 동계아시아경기장 진입도로변
- 사업량 : 조형물, 편의시설, 불량환경정비, 가로화단 및 소공원
- 사업비 : 156,000천원(도비78,000 군비78,000) 1회추경 편성
- 사업추진 : 기초사된 사업을 부서별로 추진('98. 12월까지 완료)

□ 옥외광고물 정비(비예산사업)

- 위 치 : 도암면 황계리지역
- 사업량 : 총107건(철거57, 정비44, 이전6)
- 사업비 : 비예산사업
- 사업추진
 - 예산지원이 없는 사업으로써 광고물 주인이 자발적으로 정비토록 유도
 - 광고주 미상주 건에 대하여는 행정력을 투입하여 철거
 - 광고물자율정비추진위원회(번영회장, 식품접객업소, 광고주등)를 통한 자율로 대회전까지 정비

농촌주거환경개선사업

○ 쾌적한 농촌환경 조성 및 노후주택정비로 정주의식 제고

□ 사업개요

- 위 치 : 평창읍외 7개면
- 사업량 : 주택개량184동
- 지원금 : 2,944백만원(융자금100%)
 - 지원규모 : 16백만원/동당(5년거치 15년상환, 금리5.5%)
 - 개 원 : 국도균비, 농협부담금등 41%, 국민주택기금59%
- 사업기간 : '98. 3. 1 ~ '98. 12. 30

□ 추진상황

- '98. 2월 추진계획 지침 기사달
- 공사진척
 - 준 공 : 28동
 - 공사중 : 59동
 - 미착공 : 97동

□ 문제점

- 국내경기 침체 및 소액융자지원등으로 인한 주택개량기피 (47%)

□ 대책

- 지역여건에 따라 탄력적 추진
(잔여 사업량 강원도 반납 - '99년 추진)

시가지 하수도 정비사업

□ 사업 목적

- 도시 미관정비와 악취 등을 사전예방하고
- 늘어나는 인구 및 관광객에 대비 환경기초시설을 확충
- 도시계획구역내 미정비된 하수도시설을 정비

□ 사업 개요

- 의 지 : 평창군 평창읍, 대화면, 전부면, 도암면
- 사업량 : 하수도시설 L·1.8km
- 사업비 : 632백만원(양여금 490, 군비 142)
- 사업기간 : '98. 10. 1 ~ '99. 6. 30

□ 추진 상황

- 사업비 확보 : 제2회 추경예산(양여금 70%, 군비 30%)
- 설계 : '98. 10. 8(내역 검토 및 조정 작업중)

□ 문제점 및 대책

- 양여금사업으로 사업계획 획성 지연으로 연내 마무리 불가
- '99년도 사업부터 당초예산에 수정 계상

봉평 상수도시설 확장공사

- 보광의 용수사용량 증족과 장평, 민은, 무이를 포함 광역차별을 시설개량을 위하여 보광의 수익자 분담사업비 확보 사업추진

□사업개요

총시설규모 8,700T/D - 9,112백만원 소요

- 취수시설 : 집수매거외 4종 - 정수시설 : 착수정외 3종 - 송수시설 : 송수관 10km외1종
- 배수시설 : 배수지 1기 - 배수관로 : 3개로선12km - 기타시설 : 정수장진입로335m

○ 기(95-97)투자액 : 4,250백만원 [보광(250) 분담(용자금)2,000], 35%공정

○ '98 추진 계획

- 사업량 : 배수지 1지, 침전지,어과지 방수, 정수장 부대공사 1식
- 사업비 : 1,000백만원(지역개발자금)

○ '99이후 소요액 : 33억(규모축소로 2000년 완공 예정)

□ 문제점 및 대책

○ 전체공사비 증액으로 재원 확보 곤란

- 94예산 : 4,675백만원 ⇨ 95설계 : 7,600백만원 ⇨ 97현재 9,111백만원
- 보광 수익자부담 협의 : 94계약 2,500백만원 ⇨ 97부담협의 6,836백만원
 - 97년중 부담협의 결과 → 기업제정난으로 추가부담 불가통보
- 대책 : 계속협의 추가 부담 불가시 시설규모 축소(보광지역 추후 공급) 병행 검토

○ 취수장 확장에 따른 주민 반대

- 취수장위치로 주민간 의견대립 ⇨ 군의 건설수용 면장 의견 창취 위치결정(97.3.15)
 - 결정후에도 주민들의 반대 및 이전건의 지속
- 대책 : 이전지는 또다른 반대가 있으므로 현 위치에 건설하는 것으로 주민 설득

□ 건의 사항

- () 식수 전용택 조가건설 건의 : 전국수도종합계획상 2008 11년 계획

진부 상수도시설 확장공사

□ 사업개요

○ 총 사업량 : 시설규모 9,500T/D (기추진, **추진중**)

- 취수시설 : 잡수매거 262m, 취수펌프 75HP*3대, **펌프실(135㎡) 1동**
경비실(14㎡) 1동, 도수관로(D=400) 2,504m

- 정수시설 : 착수정(2.5*3.0*3.0) 1지, 침전지(35*7*3.5) 2지, **여과지(14.4*20*4) 4지**
관리실(186㎡) 1동, 경비실(13.5㎡) 1동, 약품투입실(30㎡) 1동

- 송수시설 : 펌프실(40㎡) 1동, 송수관 10,994m(2,300m)

- 배수시설 : 진부(17.6*22.1*4.5) 2지, 월정(14.6*14.6*4.0) 1지

- 배수관로 : 시가지 구간 8개노선 6,584m

- 기타시설 : 정수장 진입도로 260m

○ 총사업비 : 8,518 백만원

○ 기(95-97)투자액 : 4,680백만원(국비:500 도비:1,550, 군비:2,630)

○ '98 추진 계획

- 사업량 : 관리사 1동, 여과사리 부설, 취수펌프장 마무리, 진입로포장, 전기 1식

- 사업비 : 1,500백만원('99년 준공예정)

○ 시공자 : 삼척시 당저동 134-1 조원건설 (주) 고민재

□ 문제점 및 대책

○ 사업비 부족으로 일부 사업 미시공

- 시가지 구간 배수관로 연장 6,584m

- 월정 상수도 배수지 및 송수관로 8,694m

○ 대책

- 물 수요가 급증하는 송정택지간은 금년도에 시공하고 나머지는 연차적으로 시공 계획

- 월정상수도 관련 공사 설계 변경 검토

1. 배수지 : 기존 배수지 활용

2. 송수관로 : 현재 취수장까지 매설된 송수관로를 월정삼거리의 기존 관로에 연결 사용

3. 설계 변경 검토후 가능하면 99년도 추경예산에 사업비 반영(진부-월정상수도 동계힘을 위하여 추가 마무리 계획)

도암상수도 시설확장공사

□ 사업 개요

- 시설 용량 : 1일 1,000톤에서 4,000톤으로 확장
 - 취수시설 : 집수매기 40m, 심정지하수 4공, 도수관 2,216m
 - 정수시설 : 착수정(2.5*3.0*3.0)1지, 염소저장실(2.5*5.0*4.5)1동, 여과장
 - 배수시설 : 배수지(24*18.3*4) 2지, 배수관로 7,393m
- 사업비 : 5,692백만원[도비:1,600,군비:4,092(계특:3,300포함)]
- 공사기간 : '98. 4. 3 - 99. 12. 31
- '98 추진 계획 : 지하수 취수시설 및 도수관 매설 완료후 우선 시공
- 시 공 자 : 춘천시 석사동 664 동서종합건설(주) 김 래선

□ 추진 상황

- 용 지 보 상 : 19필 7,189㎡ (분할승량 완료)
- 심정지하수 개발 : '97. 11. 30(3공 1,500㎡/D)
- 착 공 : '98. 4. 3
- 현재 추진상황 : 취수시설(집수매기) 및 도수관로 시공중
- 공 정 : 50%

□ 문제점 및 대책

- 실시설계 착요 사업지연 : 설계업체(우보EENG)부도 실사지연
- 군비 미확보 : 도비 16억지원에 따른 군비부담계획 54억
 - 925백만원만 확보로 도 및 행자부의 사후확인시 문제제기요인
- 축산폐수대비 최첨단 정수처리장치 예산소요 과다
 - 한외여과기 (설치관리비 일반대비 2-3배) ⇨ 일반여과기 변경 검토
- 도암 식수전용저수지 조기 건설
 - 개발지하수의 사용현황 5-10년 ⇨ 2004~2008년 건설계획 조기건설 건의

방림상수도시설공사

- 방림지역은 석회암 지역으로 급수난에 대처할 수원이 부족하고
- 신규설치시 시설유지비 과다소요로 평창상수도 연결시설

□ 사업 개요

- 위 치 : 방림면 방림1리, 2리, 4리, 5리
- 사업량 : 시설규모 450T/D(계획급수인구 1,254인, 1인1일 최대급수량380ℓ)
 - 송수관로(평창읍 주진-땃재) 3.2km, 조절지 1지, 배수지 2지, 가압장 2개소, 배수관로 15.2km
- 사업비 : 2,420백만원

□ 추진 상황

- '98 국고보조사업 신청 : '97. 4. 7(국비 1,000, 교부세 1,000)
- '98 지역개발기금 용자금 배분계획 통보(강원도) : '97. 8. 2
- '98 지방채 발행 동의안 제출 ⇒ 군 전체 제정에서 기채액이 과다하므로 다음 회기에 처리키로 하고 보류
- 설계용역 추진 상황
 - 발 주 : '98. 4. 1(납품 : '98. 7. 29)
 - 용역수행자 : (주) 대유종합기술공사 대표 전광석
- '98 투자 계획
 - 관로매설 8Km(1,000백만원)
- 금후투자
 - 배수지 및 관로시설 7Km(1,420백만원)

□ 문제점

- 군 세수 부족으로 사업예산 조달 지난
- 방림 주민의 지역균형개발 요구 지속적 대두

□ 대책

- 많은물 공급은 주민에게 가장 필요한 기본적 사업으로 군 제정에 다소의 부담이 되더라도 시행함이 원칙이므로 지방채 발행 계획안(지역개발기금)을 의회에 제상정 예정

메밀향토자료관 신축사업

- 건강한 고장만들기 사업 일환으로 이호석문학관과 연계 관광단지화
- 메밀의 소비촉진과 고부가 상품화 도모

□ 사업개요

- 위 치 : 봉평면 창동4리 545-1
- 사 업 량 : 건물1동 80평
- 사 업 비 : 420백만원(교부세200, 군비220)
- 사업기간 : '97.11월 ~ '99.6월

□ 추진실적 및 계획

- 실 적
 - 부지매입(280평) ⇒ 23백만원
- 계 획
 - 설계완료('98.10.13) ⇒ 19백만원

□ 문제점 및 대책

- 이호석 문학동산 종합마스터플랜 연계신축
- '99 계속사업비 승인
- 전시(인테리어) 사업비 203백만원 부족 ⇒ '99 당초예산확보