

1996년도 행정사무감사
사 무 보 고

평 창 군

목 차

○	기획감사실	소관		608
○	민원봉사실	소관		620
○	내 무 과	소관		630
○	재 무 과	소관		640
○	지역개발과	소관		651
○	관광문화과	소관		659
○	지 적 과	소관		668
○	복 지 과	소관		685
○	환경보호과	소관		700
○	농 정 과	소관		741
○	상 공 과	소관		762
○	축 산 과	소관		771
○	산 림 과	소관		788
○	건 설 과	소관		811
○	도 시 과	소관		816
○	민방위재난관리과	소관		842
○	보건의료원	소관		859
○	농촌지도소	소관		871
○	위생환경사업소	소관		888

기획감사실 소관

일 반 현 황

□ 기구 및 인력

구 분	계	행정4급	행정6급	행정7급	행정8급	기능8급
계	15	1	5	6	2	1
기 획 계	4	1	1	2		
예 산 계	3		1	1	1	
공 보 계	3		1	1		1
감 사 계	3		1	1	1	
법 무 통 계	2		1	1		

□ 기 본 사 무

구 분	사 무 명
기 획 계	<ul style="list-style-type: none"> ○ 군행정 전반에 관한 기획조정 및 통제 ○ 군정업무 계획수립 및 심사분석 ○ 군의회운영에 관한 사항 ○ 국제화시책 및 국제교류 협력사업 추진 ○ 종합월동대책, 연감제작
예 산 계	<ul style="list-style-type: none"> ○ 예산편성 및 예산집행의 감독 ○ 자금수급계획 및 예산운영 ○ 지방채, 기채, 일시차입, 채무부담행위

구 분	사 무 명
공 보 계	<ul style="list-style-type: none"> ○ 군보발행 및 배포 ○ 공보계획수립 및 실시 ○ 전시 공보계획에 관한 사항 ○ 유선방송 관리 업무 ○ 기타 홍보업무에 관한 사항
감 사 계	<ul style="list-style-type: none"> ○ 행정사무감사(종합, 부분, 특별감사)의 계획과 시행 ○ 상급기관 감사의 수강과 처분지시사항 처리 ○ 공무원 비위조사 및 조치 (징계요구,훈계,경고,주의) ○ 고충민원 처리 (진정, 청원, 건의사항등) ○ 공직자 윤리위원회 운영에 관한 사항
법 통 계 무 계	<ul style="list-style-type: none"> ○ 법령, 자치법규의 질의해석 및 조정 ○ 규칙, 훈령, 예규의 제정 및 개폐 ○ 소송, 행정심판 사무의 처리 및 통제 ○ 통계조사 (일반, 농업, 경제등) ○ 기본통계조사 및 자료수집 분석

□ 지방언론

○ 신문사

지방언론 3개사

명칭	사무실	주재기자		비고
		성명	연령	
강원일보	평창읍 하 3리	황만진	31	
도민일보	평창읍 하 5리	김동섭	37	
아침신문	평창읍 하 6리	이세근	50	

○ 방송사

방송사명	소재지	기자·대표자	비고
KBS 평창중계소	평창읍 하 6리	송영일	
KBS 진부중계소	진부면 간평 1리	정병각	
KBS 춘천방송국	춘천시 낙원동 86-1	이준안	영월주재
KBS 원주방송국	원주시 중앙동 232-1	이종성	평창주재

○ 유선방송사

업 체 명	대표자	허가 일자 (재 허가 기간 3년)	가 입 자 수			
			계	가 정	업 소	관공서
계	8개사					
평창유선방송	권영봉	'95. 2. 25	2,006	1,807	180	19
방림유선방송	함영수	'95. 4. 11	216	208	2	6
대화유선방송	변용혁	'95. 2. 25	990	946	24	20
봉평유선방송	정형권	'95. 7. 18	100	63	33	4
진부유선방송	정각철	'95. 2. 25	992	839	135	18
진부음악유선	정각철	'94. 2. 23	992	839	135	18
횡계유선방송	한재수	'95. 2. 25	955	735	200	20
횡계음악유선	한재수	'96. 4. 10	955	735	200	20

□ 행정자료실 현황

- 위 치 : 군청사 3층
- 규 모 : 18 평
- 소장 자료 : 1,506권 (행정도서, 전문도서, 정기간행물 등)

주요업무추진상황

1. '97투자사업 책정

- 대상사업 : 10억원이상 신규투자사업 및 기타 군수가 필요하다고 인정한사업
- 심사 건수 : 13건
 - 심사대상
 - 중양심사의뢰 : 1건
 - 도 심사 의뢰 : 6건
 - 자체 심사 : 6건
 - 심사제외 : 13건

2. '96군정주요업무계획 수립

- 계획수립 : 95년 12월
- 대상업무 : '96 군정주요시책 및 사업
- 추진상황보고
 - 제38회 평창군의회 임시회 군정업무 계획보고
 - 읍면 순회 군정설명회 개최 : '96. 1. 17 ~ 1. 31
- 심사평가 실시 : 3회 (분기 1회)
- 심사평가 내용
 - 재원별 ⇒ 예산사업 84건, 비예산사업 15건
 - 기간별 ⇒ 신규사업 78건, 계속 사업 2건
 년차사업 19건
 - 규모별 ⇒ 5억이상 34건, 5억미만 65건

3. 예산편성 및 예산집행

○ 예산규모

(단위 : 백만원)

구 분	예산액	기 정 예산액 (당초)	1회 추경	2회 추경	3회 추경	증감율
계	95,047	71,821	19,489	957	2,780	110
일반회계	87,604	67,993	15,993	925	2,693	109
특별회계	7,443	3,828	3,496	32	87	130

○ 편성기준

- 각종경상경비 「 영점기준 」 편성
- 군정종합계획 및 중기지방재정계획에 의거 편성
- 가급적 신규사업을 억제하고 계속사업 마무리 위주로 편성

○ 예산배정 및 집행

- 자금수급 및 예산배정계획 수립
- 자금수급 및 예산배정 계획에 의거 예산의 배정 및 집행관리

4. 지방채 및 상환계획

○ 차 입 금 _____ 14,657백만원 (원금 9,696)

○ 일반회계 _____ 3,339백만원 (원금 2,757)

- 청사신축 : 574백만원 (원금 497)

· 평창96, 미탄20, 방림66, 봉평83, 용평19, 군청사290

- 하수도사업 : 345백만원 (원금 260)

- 송정택지 : 2,420 (원금 2,000)

○ 특별회계 _____ 11,318백만원 (원금 6,939)

- 상 수 도 사 업 : 6,316백만원 (원금 4,239)

- 주 택 사 업 : 4,500백만원 (원금 2,420)

- 농공지구조성사업 : 502백만원 (원금 280)

○ 연차별 상환계획

(단위 : 백만원)

구 분	계	'96	'97	'98	'99이후
차입금	14,657	1,122	1,555	1,543	10,437

5. 소송업무수행

총 건 수

(단위 : 건)

계	행정소송	민사소송	비고
4		4	

법원별 소송내역

계	지방법원	고등법원	대법원
4	3		1

춘천지방법원영월지원(1심)

- 임야소유권이전등기청구소송(원고-강환철, 피고-평창군)
- 소유권이전등기청구(원고-평창군, 피고-원영근)
- 토지지분등기말소및소유권이전등기청구(원고-평창군, 피고-선귀복외3)

서울고등법원 (2심)

- 없음

대법원

- 부동산소유권이전등기청구의소(원고 - 평창군, 피고 - 정석진)

< 중 요 소 송 내 용 >

1. 부동산소유권이전등기청구

○ 사건 개요

○ 원 고 : 평창군 (소송대리인 : 변호사 고흥규)

○ 피 고 : 정석진의 1

○ 청구 원인

- 1970년 12월 택지조성(평창읍 하리) 면적 15,943평중 피고소유토지 1,533평(기부 953, 교환 580)에 대하여 평창군에 소유권이전등기를 해주어야 하나 현재까지 미이행

○ 소송 진행상황

○ 소송 제기 : '91. 7. 26 (영월지원)

○ 1 심 판결 : '93. 10. 29 (전부 승소)

○ 항소 제기 : '93. 12. 14 (피고측)

○ 2 심 판결 : '96. 2. 2 (16차)

○ 대법원상고: '96. 2. 22

○ 전 망

○ 2심 판결 결과: 일부승소 (원고측)

○ 승소 판결시 소유권이전등기절차 이행

2. 임야소유권이전등기청구

○ 사건 개요

○ 원 고 : 강환철 (소송대리인 : 변호사 표재진)

○ 피 고 : 평 창 군

○ 청구 원인

- 봉평면 유포리 산413번지중 일부를 원고가 20년이상 점유하여 왔으므로 취득시효가 완성되었기 때문에 소유권이전등기 절차이행을 구함.

○ 소송 진행상황

○ 소송 제기 : '96. 9. 5 (춘천지방법원영월지원)

○ 1 차 변론 : '96. 12. 4

○ 전 망

- 지방재정법 제74조의 규정에 의거 공유재산은 시효취득의 대상이 되지 않으므로 승소가능

6. 생활법률무료상담실 운영

○상설 상담실 운영(1개소)

- 상 담 관: 법무통계계장
- 상담실적: 37건(96.10.31현재)

○공익법무관 출장상담

- 상 담 관: 대한법률구조공단영월지부 공익법무관 장호진
- 상담실적: 7회 59건

○고문변호사 이동상담

- 상 담 관: 고문변호사 김 용 학
- 상담계획: '96.12월중 4개 읍·면 순회상담

7. 사업체 기초통계조사

○ 추진기간 : 1996.3월 ~ 7월

○ 조사내용 : 산업 분류별로 종사자, 매출액, 생산제품등

○ 사업체 집계결과 : 총 3,323개 사업체

민원봉사실 소관

일 반 현 황

□ 조직현황 : 2개계 7명(현원)

구 분	계	5 급	6 급	7 급	8 급	9 급
계	7	1	2	1	2	1
실 장	1	1				
민 원 계	4		1	1	1	1
병 무 계	2		1		1	

□ 분장사무

민 원 계

- 1) 민원실의 설치운영 및 민원공무원 복무기강 지휘감독
- 2) 민원서류의 수발통제
- 3) 민원편의시책 및 제도개선
- 4) 민원1회방문처리제 운영에 관한 사항
- 5) 인·허가 민원의 적정처리여부 점검. 지도
- 6) 일반여권발급 및 기재사항변경
- 7) 호적 및 주민등록에 관한 사항
- 8) 행정사 및 인장업의 지도관리
- 9) 민원불편신고센터 및 생활민원기동처리반 운영
- 10) 행정규제완화
- 11) 전국FAX민원 접수처리
- 12) 그밖에 민원행정에 관한 사항

병 무 계

- 1) 병무업무(징병검사, 현역병입영, 병력동원 훈련소집, 예비군 자원관리)
- 2) 공익근무요원 관리

주요업무추진현황

□ 종합민원실(행정정보센터) 설치

- 행정편의 위주의 기존 청사형태에서 과감히 탈피, 시대의 흐름에 부응할 수 있는 지방행정의 종합정보센터로서의 역할과 기능을 발휘할 수 있고, 민원수요 증가에 따른 질 높은 행정서비스 제공

○ 추진개요

- 위 치 : 평창읍 하리 210-2(군 청사부지내)
- 규 모 : 철근콘크리트조, 지상1층 312평
- 사 업 비 : 13억 (건축비 10억, 실내 인테리어 3억)
- 사업기간 : '96. 7월 착공 (현공정 65%), '97 상반기 완공

○ 세부운영계획

- 행정(민원)상담기능 강화 : 인허가부서 창구 집중 배치
- 최신 내부 인테리어로 기존 민원실 개념불식
- 행정정보센터 기능강화
- 각종 편의시설 : 농협, 건강진단코너, 음료수·커피자판기, 공중전화기·대형수족관, 휴게실, 전산정보실, 민원인전용 복사기·FAX, 민원자동안내시스템, L.E.D 전광판 등

□ 민원행정세계화 10대시책추진

- 첨부서류의 획기적 감축
 - 민원서류중 행정전산망 행정기관 자체공부 확인으로 첨부서류 대체
- 민원후견인제도
 - 법정 처리기간 10일이상 복합민원에 대하여 계장급이상 공무원이 후견인 역할
- 지방옴브즈만제도
 - 도단위에 설치, 각급 고충민원 해결
- FAX발급 대상민원 전국 확대시행
 - '96. 9. 2부터 시행
- 민원행정실명제 확대시행
 - 일반문서, 민원문서, 세금고지서, 각종공사(사업), 과태료부과 고지서등 확대
- 효율적인 민원실 운영
 - 종합민원실 신축 '97 상반기까지 완료
- 민원봉사 대상제 운영
 - 내무부 주관 민원우수기관 재정 지원
- 민원인 만족도 평가
 - 민원인 설문조사 2회 실시
- 민원모니터 제도운영
 - 군내 100~200명 위촉 ('97. 1)
- 민원행정 세계화 시범기관 운영
 - '96. 11월 내무부에 신청

□ 민원문서 접수처리현황

○ 유기민원 접수처리('96. 1. 1 ~ '96. 10. 31)

구 분		'96	'95	증감
접 수		7,116	5,489	1,627
인허가 처리		6,725	5,156	1,569
불 가	소 계	80	136	△56
	불 허	25	22	3
	반 려	55	114	△59
취 하		154	112	42
처 리 중		157	85	72

- 전년 동기대비 접수문서 30% 증가
- 불가민원 전년대비 58% 감소

○ 창구즉결민원 접수처리 ('96. 1. 1 ~ '96. 10. 31)

건수/통수

기관별	계	주민등록 등·초본	인감증명	호 등·적 등·초본	건 축 물 대 장	도시계획 확 인 원	지적민원
군청 + 읍면	281,618 387,863	62,789 106,938	24,875 43,984	12,676 21,976	3,670 12,097	918 2,759	170,690 200,109

□ 「喪家지원생활민원처리반」 운영

- 시행일시 : '96. 7. 1
- 지원대상 : 군내 全 喪家
- 지원사업 : 조문객 맞이 시설물 대여, 분향소 설치, 사망신고등 민원대행
(4셋트 운영 → '97년 4셋트 예산반영)
- 지원실적('96. 11. 15)

계	평창	미탄	방림	대화	봉평	용평	진부	도암
79	21	8	6	8	7	8	16	4

□ 생활민원기동처리반 운영

- 운영근거 : 평창군 생활민원기동처리반설치 운영규정
- 전담요원확보 : 4명 (행정 7급, 운전기사 1, 상용인부 2)
- 기동장비확보 : 차량 (포터 더블캡) 1대, 고가사다리 1대, 기타장비 11종
- 운영실적 ('96. 11. 15 현재)

단위 : 전

계	가로방범등수리	쓰레기 수거	불량광고물	기 타
2,449	864	603	511	471

□ 민원1회방문처리제 운영 (민원사무기본법 제10조, 시행령 제35조)

- 1회방문 상담창구 운영 - 전담직원 배치 (행정6급 1명)
- 민원처리 진행상황 관리 - 민원1회방문 접수처리 상황보고 (매일)
- 실무종합심의회 개최 - 복합민원 1,484 건중 899건(60%)
- 처리지연 민원관리 및 독촉 - 독촉장발부 2건, 촉구전 발부 322건
- 중간통보제 운영 - 처리기간 30일이상 민원 84건
- 민원조정위원회 개최 - 불가, 반려민원 80건중 12건 상정
- 기관장 3심제 운영 - 민원조정위원회 상정 12건중 12건

□ 전국FAX민원처리

- 운영일시 - '96. 9. 2부터 시행
- 대상민원 - 16종
- 장비및 인력보강 - 일반회선확보(13회선), FAX구입(6대), 인력보강(일용1명)
※ '97년도 FAX 6대, 복사기 6대 구입예정
- 발급전수('96. 11. 13 현재)

계	군 본청	읍·면	출장소
6,869	3,250	3,478	141

□ 전자주민카드화 사업

○ 사업기간 : '96 ~ '98년 (3년간)

- 96년(사업준비) : 화상정보 입력, 장비 구매설치, 전자주민카드발급센터 구축, 읍면·출장소 주민등록 주전산기 보강
- 97년(자료구축) : 17세이상 전국민 화상정보입력 발급센터 자료구축
- 98년(카드발급) : 전자주민카드 발급 교부

○ 추진계획

- 화상정보 입력장비 및 읍면출장소 전산기 구매('96. 12)
- 화상자료 입력교육 및 시험운영('97. 1 ~ 3)
- 화상입력 ('97. 4 ~ 7)

□ 주민등록 일제정비

- 상 반 기 : '96. 2. 1 ~ 2. 28
- 하 반 기 : '96. 10. 21 ~ 11. 20
- 주요내용 : 주민등록과 주민의 실제거주 사실을 일치
- 주민등록 인구현황('96. 9. 30)

단위 : 명, () 출장소

계	평 창	미 탄	방 립	대 화	봉 평	용 평	진 부	도 압
49,487	10,295	2,554	3,155	7,181	4,798	3,388	11,233	6,883
			(1,914)		(834)		(560)	(912)

□ 병무행정추진

○ 징병검사

- 기 간 : 1996. 4. 3. ~ 4. 4.
- 장 소 : 강릉병무지청 상설징병검사장
- 계 획 _____ 447명
- 실 적 _____ 467명(104.5%)

- 현역병입영 _____ 21회 251명
- 제2훈련소 _____ 9회 97명
- 102 보충대 _____ 12회 154명

○ 예비군 병력동원 훈련소집

- 훈련기간 _____ 2박 3일
- 실시인원 _____ 22회 750명
- 육군 _____ 13회 715명
(36사단109연대 : 693명, 기타부대 : 25명)
- 해군 _____ 3회 10명
- 공군 _____ 6회 22명

○ 병력동원 충무훈련소집

- 훈련소집일 _____ '96. 8. 21
- 육군 _____ 75명
- 해군 _____ 6명
- 공군 _____ 11명

□. 郷土豫備軍 現況

2,880名

읍면 군별	구분	계	예 비 역				보 충 역				지원
			소 계	장 교	하사관	병	소 계	장 교	하사관	병	
군별	계	2,880	1,560	53	251	1,256	1,319			1,319	1
	육군	2,544	1,396	49	208	1,139	1,147			1,147	1
	해군	135	122	3	38	81	13			13	
	공군	201	42	1	5	36	159			159	
	계	2,880	1,560	53	251	1,256	1,319			1,319	1
	평창읍	600	386	14	68	304	214			214	
	미탄면	130	73	1	10	62	57			57	
	방림면	159	103	2	19	82	56			56	
	대화면	363	190	5	30	155	173			173	
	봉평면	288	177	6	28	143	110			110	1
	용평면	198	84	2	13	69	114			114	
	진부면	710	346	15	53	278	364			364	
	도암면	432	201	8	30	163	231			231	

내 무 과 소 관

I. 一般現況

1. 職制現況 ————— 3個係 1室 23名

- 內務課長：地方行政 事務官 姜慶錫
- 行政係長：地方行政 主事 張河鎮
- 庶務係長：地方行政 主事 辛宗海
- 情報通信係長：地方通信 主事 李在乾
- 秘書室長：地方行政 主事 朴泰永
- 定·現員

區分		計	5級	6級	7級	8級	9級	技能職
計	定	23	1	4	6	4	-	8
	現	23	1	4	4	4	2	8
行政係	定	7	1	1	2	2	-	1
	現	7	1	1	2	2	-	1
庶務係	定	7	-	1	1	1	-	4
	現	7	-	1	1	1	-	4
情報通信係	定	7	-	1	3	-	-	3
	現	7	-	1	1	-	2	3
秘書室	定	2	-	1	-	1	-	-
	現	2	-	1	-	1	-	-

○ 分掌事務

행 정 계

- 1) 과 소관업무의 기획조정
- 2) 군 및 사업소, 읍·면의 직제, 정·현원관리 등 조직관리 전반에 관한 사항
- 3) 공무원 임용, 징계업무
- 4) 인사위원회 운영
- 5) 행정구역 조정에 관한 사항
- 6) 리행정 및 읍·면행정지도 발전
- 7) 선거 및 국민투표에 관한 행정지원
- 8) 지방행정동향파악 및 여론행정 종합관리
- 9) 반사회 운영 지도
- 10) 하부 행정기관 지도 감독
- 11) 지방행정 사무관리 개선
- 12) 전시 기관소산 및 이동에 관한 사항
- 13) 전시 지방행정관리에 관한 사항
- 14) 전시 주민 및 차량통제에 관한 사항
- 15) 다른 과, 계에 속하지 않는 사항

서 무 계

- 1) 각종회의 및 의전관리
- 2) 포상업무 및 공인관리
- 3) 문서수발통제 발간 및 보존문서 관리
- 4) 보안업무
- 5) 공무원 복무단속, 복무원 처리, 복리증진에 관한 사항
- 6) 기부금품 모집 및 통제

- 7) 국가비상사태에 관한 주민이동, 관서이동
- 8) 공무원의 교육 및 해외연수에 관한 사항
- 9) 전시 자체활동절차 및 업무처리에 관한 사항
- 10) 방위협의회 운영에 관한 사항

정보통신계

- 1) 행정전산화시설 및 팩시밀리 시설운영 유지관리
- 2) 행정방송, 통신 및 전산 보안관리
- 3) 각종통신회선(행정통신, 전신통신등)의 통합관리
- 4) 군본청 및 산하기관의 통신, 전산시설 개발계획 수립 시행
- 5) 행정전산화 계획수립 집행
- 6) 전자계산 조직도입 및 유지보수 지원
- 7) 통신기술 및 전산교육 훈련

※ 向後 情報通信係 ⇒ 通信係와 電算情報係로 分離

Ⅱ. 主要業務推進現況

<< 行政係 所管 >>

□ 조직개편

- 실과소별 조직진단 : '96. 4. 1 ~ '96. 4. 20
- 조직개편안 1차보고 : '96. 6. 20
- 조직개편안 협의 : '96. 6. 22
- 조직개편안 최종확정 : '96. 6. 25
- 조직개편에 따른 기구 및 정원조정 승인신청 : '96. 6.25
- 조직개편에 따른 기구조정 변경 승인신청 : '96. 7. 8
- 조직개편안 승인 통보 : '96. 7. 9
- 조직개편에 따른 행정기구조례 및 정원조례 의회의결 : '96. 7. 10
- 기구조례 및 정원조례 공포 : '96. 7. 12
- ※ 개편기구 : [별지참조]

□ 기구명칭 변경 및 신설

- 복지과 가정복지계 ⇒ 여성복지계, 사회계 ⇒ 사회복지계
- 내무과 정보통신계 ⇒ 통신계 + 전산정보계 (추진중)

□ '96년도 정원증감 현황

- '95년말 정원 : 620명 (일반직 425명, 정무직 1명, 별정직 26명, 기능직 128명, 지도직 39명, 고용직 1명)
- '96년 증감
 - 증가 : ① 양곡관리특별회계 국가직정원 지방직화 ⇒ 3명 (6급 1명, 7급 1명, 9급 1명)
 - ② 재난 및 가스안전 관리부서 인력보강 ⇒ 2명 (7급 2명)

③ 용평오수처리장, 종합운동장 관리 인력보강

⇒ 2명 (기능8등급 2명)

④ 지적관리 기능보강을 위한 정원승인

⇒ 1명 (7급 1명)

⑤ 군본청 전산기구 인력보강

⇒ 3명 (6급 1명, 7급 1명, 8급 1명)

· 감소 : 없음.

· 변동 ① 양곡관리특별회계 정원 지방직 전환

② 조직개편시 기능직 정원 10등급 $\Delta 1 \Rightarrow$ 일반직 7급 1명

③ 별정직 8급(계수관리요원) $\Delta 1 \Rightarrow$ 일반직 8급 1명

- '96년말 정원 : 628명 (일반직 433명, 정무직 1명, 별정직 25명,
기능직 129명, 지도직 39명, 고용직 1명)

□ 공무원 임면사항

- 신규임용 : 43명

· 건축 4명, 의료기술 2명, 기능직 7명, 별정직 4명, 토목직 9명,
기계직 1명, 농업직 2명, 세무직 6명, 행정직 8명.

- 퇴 직 : 19명

· 6급 1명, 8급 5명, 9급 4명, 기능직 5명, 별정직 4명

- 승 진 : 42명

· 4급 1명, 5급 2명, 6급 9명, 7급 19명, 8급 10명, 기능직 1명

□ 대화를 통한 신뢰행정 구현

- 간부공무원 소외지역 민의수렴 : 4회 27명
 - 건의사항 처리 : 27건 접수
 - 해결 및 반영 19건, 검토 6건, 불가 2건

- 반상회 임석 주민 건의사항 수렴
 - 건의사항 처리 : 51건 접수
 - 해결 23건, 검토 28
 - 처리예산 : 143백만원

- 실과 읍·면 지역담당관제 운영 ⇒ 행정지도 및 고충사항 수렴
 - 평창읍(농정과, 민방위재난관리과), 미탄면(지역개발과, 상공과), 방림면(기획감사실, 보건사업과), 대화면(재무과, 축산과), 봉평면(환경보호과, 사회지도과), 용평면(복지과, 건설과), 진부면(관광문화과, 산림과), 도암면(도시과, 기술보급과)

- 체험·확인행정 추진
 - 군수 오지마을 방문 : 50회
 - 군수 마을행사 및 주사업장 점검 : 80회
 - 읍면장 1일 1마을 방문 : 600회

- 전직원 견문보고제 실시 ⇒ 견무보고내용 7일 이내 처리
 - 접수건수 : 6건
 - 해결 2건, 반영 3건, 진달 1건

【平昌郡機構表】

기구	실과	의회	직속기관	사업소	읍·면	
	2실14과52계	1과1계	3과12계		42계4출장소	
정원	계	본정	의회	직속기관	사업소	1읍 7면
	624	233	11	135	8	39 198

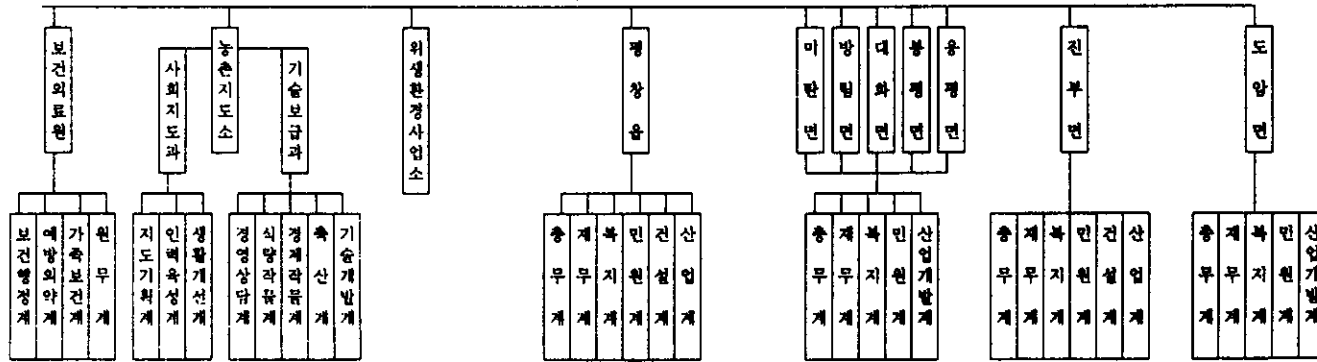
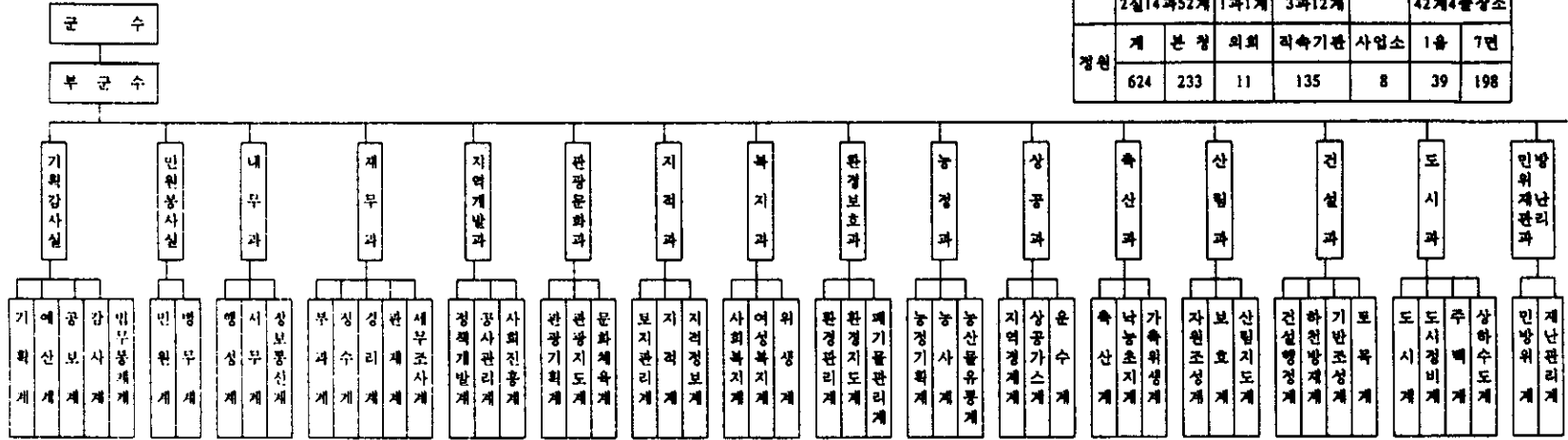

<< 庶務係 所管 >>

□ 공무원 후생복지 향상

- 공무원 사기양양
 - 공무원 해외연수 : 33회 52명
 - 우수·모범공무원 표창 : 32회 172명
 - 모범공무원 효도관광 : 1회 40명 (제주도)
- 공무원 체력증진 및 건전 여가선용
 - 직장 취미동호회 운영(체육부문) : 8개분야 350명
 - 직원·가족 체육대회 : 1회 1,354명
 - 직원 스키강습 실시 : 2회 471명

□ 공무원 근무환경 개선 및 변신시도

- 공무원 근무환경 개선
 - 여직원 근무복 착용 : 150명 (군본청 60, 읍면 90)
 - 전 공무원 책상 민원인 응대 전면배치
 - 전 공무원 명찰 패용 : 783명
- 직장교육 실시
 - 소양 및 정신교육
 - 월별 직원조회를 통한 교육 : 11회 3,120명
 - 특별교육 실시
 - 여직원 친절 교육 : 2회 184명
 - 6급 간부공무원 기업체(두산연수원) 연수 : 2회 12명
 - 공직자 의식개혁 정신교육 : 10회 6,900명 (읍면 2,800)
 - 직무연찬회 : 2회 665명 (외부강사초빙)
 - 각급 훈련기관 파견교육 (도및중앙교육기관) : 49회 123명

<< 情報通信係 所管>>

□ 행정통신

- 모사전송기(FAX) 설치 (전국온라인 민원용)
 - 6대 (민원실, 평창읍, 대화면, 봉평면, 진부면, 도암면)
 - ※ 미설치 면과 출장소는 '97년도 추가구입 계획

- 화상회의 시스템 구축
 - 도 및 시군간 화상 회의로 과다한 출장 및 업무공백 최소화

- 재해·재난 무선통신망 설치
 - ⇒ 불시 재해재난 사고의 통신망 구축
 - 기지국(3대) : 본청, 대화면, 진부면
 - 차량용(2대) : 1호차, 민방위재난관리차량
 - 휴대용(5대) : 본청 1대, 대화면 2대, 진부면 2대

- 읍면장 자동응답 전화기 설치
 - 읍면장 부재시 직통전화 자동응답으로 행정업무 수행

재 무 과 소 관

일 반 현 황

1. 기구 및 정·현원

('96.11.26현재)

계별		계	부과계	징수계	경리계	관재계	세무조사계
직급별							
합 계	정원	37	7	3	4	20	3
	현원	36	7	3	4	19	3
5 급	정원	1	1				
	현원	1	1				
6 급	정원	5	1	1	1	1	1
	현원	5	1	1	1	1	1
7 급	정원	6	2	1	1	1	1
	현원	7	1	1	2	1	2
8 급	정원	5	2	1		1	1
	현원	3		1		2	
9 급	정원	2			2		
	현원	3	2		1		
기능직	정원	18	1			17	
	현원	17	2			15	

2. 주요업무 분장 현황

계 별	업 무 분 장 내 용
부 과 계	<ul style="list-style-type: none"> ○ 지방세 부과 ○ 지방세 과세자료 수집 및 관리 ○ 이의신청에 대한 조사결정 및 처리
경 리 계	<ul style="list-style-type: none"> ○ 세출예산집행(공사계약 및 지출) ○ 물품구매 및 출납관리
징 수 계	<ul style="list-style-type: none"> ○ 지방세 징수 ○ 지방세 체납액 관리 ○ 세외수입 관리 ○ 금고관리
관 재 계	<ul style="list-style-type: none"> ○ 국·공유재산 관리 및 취득처분 ○ 청사·관사관리 ○ 차량,보일러관리
세무조사계	<ul style="list-style-type: none"> ○ 법인 세무조사 ○ 지방세 세무조사 ○ 시가표준액 조사

3. 시설 및 장비관리현황

○ 공용 건물 보유 현황

(단위 : m²)

구 분	계	청 사	복지회관	창고기타	비 고
동 수	31	15	4	12	
연면적	18,642	15,773	1,777	1,092	

○ 관사 보유 현황

(단위 : m²)

구 분	1급	2급	3급	비 고
동 수	1	1	1	
연면적	172	56	67	

○ 차량 보유 현황

(단위 : 대)

구 분	계		승 용		승 합		화 물		특 수	
	정수	보유	정수	보유	정수	보유	정수	보유	정수	보유
계	46	46	9	10	6	5	15	15	16	16
본 청	17	16	5	5	4	3	4	4	4	4
의 회	2	3	2	3	-	-	-	-	-	-
사업소	10	10	2	2	2	2	3	3	3	3
읍·면	17	17	-	-	-	-	8	8	9	9

주요 업무추진실적

1. 지방세 부과징수

(단위: 천원)

구분	목표액 (A)	징수결정액 (B)	징수액 (c)	미수액	비율		
					A:B	B:C	
계	합계	23,195,000	25,744,295	23,963,008	1,781,287	110	93
	현년도	22,955,000	24,215,243	23,456,627	758,616	105	96
	과년도	240,000	1,529,052	506,381	1,022,671	637	33
도세	합계	14,771,000	16,765,350	15,707,004	1,058,346	113	94
	현년도	14,621,000	15,833,568	15,454,234	379,334	108	97
	과년도	150,000	931,782	252,770	679,012	168	27
군세	합계	8,424,000	8,978,945	8,256,004	722,941	106	92
	현년도	8,334,000	8,381,675	8,002,393	379,282	100	95
	과년도	90,000	597,270	253,611	343,659	663	43

※ '96. 10말 현재

2. 세외수입 부과징수

구분	목표액 (A)	징수결정액 (B)	징수액 (c)	미수액	비율	
					A:B	B:C
계	17,539,012	15,103,845	14,493,325	610,520	86	96
경상적	7,483,343	8,111,341	8,104,013	2,328	108	99
임시적	10,055,669	6,992,504	6,389,312	603,192	69	92

※ '96. 10말 현재

2. 법인세무조사 및 사치성재산 조사

법인세무 조사

○ '96 조사대상 법인

도외법인 _____ 32개법인
 도내법인 _____ 30개법인

○ '96조사실적

도외법인 _____ 13개법인
 도내법인 _____ 16개법인

(단위 : 천원)

세목별 구분	계	취득세	등록세	주민세	사업소세
계	650,629	613,730	20,174	4,124	12,601
비업무용	335,895	333,618	2,277		
과세누락	314,734	280,112	17,897	4,124	12,601

사치성 재산 조사

○ 별 장

- 단독주택 _____ 12 동
 . 기존주택 _____ 12 동
 - 연립주택 _____ 262 동
 . 신 규 _____ 262 동

○ 고급주택 _____ 1 동

- 기존주택 _____ 1 동

3. 금고의 효율적 운영

○ '96 금고 운영 현황

구 분	계	금 고	수납대행점	지출대행점
계	46	1	36	9
농 협	22	1	12	9
우 체 국	8		8	-
은 행	1		1	-
마을금고	2		2	-
신 협	6		6	-
축 협	5		5	-
원 협	2		2	-

○ '95금고 자금 운영 실적

(단위 : 억원)

〈예금현황〉

예금의종류	계	일반회계	특별회계	세입세출외현금
계	305. 1	270.5	21.6	13
CD	304. 1	270	21.6	13
정 기 예 금	0.5	0.5		

〈이자수입〉

예금의종류	계	일반회계	특별회계	세입세출외현금
계	2,185	1,792	258	135
CD	1,916	1,523	258	135
정 기 예 금	221	221		
기 타	48	48		

4. 지방세 체납액 일소

○ '96 지방세 부과징수 현황

(단위 : 천원)

년간목표액	부과액	징수액	미수액	징수율
22,955,000	24,215,243	23,456,627	758,616	96.8%

○ '96 지방세 체납현황

(단위 : 천원)

세목별 년도	계	도세	군세
계	1,857,254	1,058,346	722,941
'96년도	758,616	379,334	379,282
과년도	1,022,671	679,012	343,659

○ 주요 추진 사항

- 건전납세 풍토조성을 위한 대민홍보
- 소액 체납자 현장징수 활동전개
- 공공기관 임직원에 대한 체납액징수
- 고액·고질 체납자 관허사업제한
 - 민원서류 처리제한 관허사업 허가 취소예고
- 기타 행정규제 활동전개
 - 금융거래 제재, 예금압류 등 실시예정
- ※ 자동차세 체납자 번호판 영치 '96. 12월 예정
- 지방 재정 기반의 확립 및 납세의식 제고

5. 국·공유재산 관리 현황

○ 관리 재산 현황

(단위: m²)

구 분	계		행정재산		잡종재산		비 고
	필 수	면 적	필 수	면 적	필 수	면 적	
계	6,073	10,549	1,470	1,066	4,603	9,483	
국 유	3,161	6,714	-	-	3,161	6,714	
도 유	79	61	-	-	79	61	
군 유	2,849	3,769	1,146	1,134	1,403	2,635	

○ '96 재산관리 개요

○ 군유재산	취 득	_____	24건	20,084m ²
	처 분	_____	17건	11,616m ²
○ 국유재산	처 분	_____	12건	1,547m ²
	처분예정	_____	8건	1,453m ²

○ 대부 재산 현황

○ 군유재산

· 대부계약	_____	583필	686,940m ²
· 대부료	부 과	_____	61,330천원
	징 수	_____	55,810천원 (91%)

○ 국유재산

· 대부계약	_____	465필	540,119m ²
· 대부료	부 과	_____	84,377천원
	징 수	_____	77,012천원 (91%)

6. 도암면청사 신축사업

사 업 개 요	
· 위 치	횡계리 335번지 외 4필지
· 부지면적	6,966 m ² (2,107 평)
· 규 모	지하1층,지상2층(2,028m ²)
· 사 업 비	1,884,000 천원

현재까지 추진 현황

공 정 별	시 공 업 체	공 사 계 약		착 공 년월일	준 공 년월일
		계약일자	계약 금액		
토목,건축	(주)한광	95.06.21	1,493,662	95.06.26	97.09.30
전기 공사	(주)강원전기	95.06.21	71,977	95.06.26	97.09.30
통신 공사	(주)제일통신	95.06.21	30,220	95.06.26	97.09.30

○ 현 재 공 정 : 40%(건물 골조 완료)

○ 사업 부진 사유

- 지하층 콘크리트 부실부분 철거후 재시공 : 380 m²
- 설계 변경 : 지하층 pit 공간 다용도 창고로 변경,현관정문 앞으로 이동,대회의실 면적확대

금후 추진 계획

○ 동절기 공사 중지 계획 : 96. 12. 1 ~ 96. 12. 3

○ 준 공 계 획 : 97. 9. 30

7. 종합민원실 증축사업

사업 개요

· 위치	—————	평창군 평창읍 하리 210 - 2번지의외5필
· 부지면적	—————	20,963 m ² (6,341 평)
· 규모	—————	2층 (철근콘크리트) 2,028m ² (312.4평)
· 사업비	—————	1,037,000 천원

현재까지 추진 현황

공정별	시공업체	공사계약		착공 년월일	준공 년월일
		계약일자	계약금액		
토목, 건축	국태건설(주)	96.06.29	710,444	96.07.08	97.01.03
전기 공사	유성전기	96.06.29	32,650	96.07.08	97.01.03
통신 공사	정화 통신	96.06.29	30,220	96.07.08	97.01.03
소방 공사	태백 소방	96.06.29	30,220	96.07.08	97.01.03

현재 공정 : 40%(건물 골조 완료)

금후 추진 계획

동절기 공사 중지 계획 '96. 12. 1 - '96. 12. 10

준공 계획 : '97. 5. 30

종합민원실 주변 부대시설 계획 : 설계용역 실시중

(주차장 포장, 울타리 공사, 하수, 우수관, 화단 조경 등)

지역개발과 소관

일 반 현 황

□ 기구 및 인력 : 3개계 11명(정.현원 일치)

구 분	계	5 급			6 급		7 급		8 급		9급	고용직
		행정	행정	토목	행정	토목	건축	임업	행정			
계	11	1	2	1	2	1	1	1	1	1	1	
정책개발계	5	1	1		1				1	1		
공사관리계	3			1		1	1					
사회진흥계	3		1		1						1	

□ 사 무 분 장

구 분	분 장 사 무
정책개발계	1. 군수공약사항 처리 2. 군수지시사항 전파 및 관리 3. 군정발전연구 업무 4. 국제화시책개발연구 및 외국지방자치단체의 각종자료 수집분석 5. 지역특화사업 육성방안 연구 6. 경영수익사업
공사관리계	1. 부실공사 방지에 따른 공사관리 2. 읍면및비사업부서 토목설계용역검토 및 시공지도감독 3. 읍면및비사업부서 건축설계용역검토 및 시공지도감독
사회진흥계	1. 각종사회단체지원 및 육성관리 2. 새마을금고 및 문고 육성 3. 범죄없는 마을 육성 4. 새마을지도자 육성관리 및 새마을지원 육성 5. 읍면 복지회관, 마을회관 창고 등의 운영관리

주요업무추진상황

1. 지역특화사업 발굴추진

도시계획구역내 가로명 지정사업 추진

○ 지정대상 : 4개읍면 23개 가로

(단위:개소수)

평창읍	대화면	봉평면	진부면	도암면
6	3	2	6	6

- 방법 : 읍면별로 지역특성과 부합하는 가로명칭부여
(예) 평창 : 노성로, 진부: 오대로, 도암: 대관로 등
- 소요예산 : 69백만원('97당초예산)
- 기대효과 : 가로중심시책 사전대비 및 군민이용편의 도모

농산물장터 조성사업 추진

- 위치 : 평창읍 천변리 평창강변
- 조성면적 : 17,700㎡(5,354평)
- 사업내용 : 출입로옹벽, 출입로포장, 제방계단, 호안블럭, 성토 및 정지사업등
- 사업추진시기 : '97년
- 소요예산 : 200백만원('97당초예산)

□ 자랑스런 마을 만들기 사업추진

- 시 기 : '97년~년차적실시
- 대 상 : 특색있고 자랑거리가 있는 마을 또는 지역
- 추진방법 : '97시범실시(읍면별 1개마을)후 확대 시행
- 사업내용
 - 자랑스런 마을이름짓기(표석및표지판 설치)
《예》한우마을, 흑염소마을, 산채마을, 화훼마을 등
 - 자랑거리를 소재로한 이벤트행사 시도
 - 우수마을 상사업비지원(인센티브 부여)
 - 대대적인 홍보 실시
- 소요예산 : 28백만원('97당초예산)
- 기대효과 : 지역특산물 전국제일 명품화

□ 도로표지판 정비 건의

- 일제조사 : '96. 10월
- 표지판설치수 : 115개소
- 정비대상 : 35개소
 - 지명 표기 누락 : 25개소
 - 방향표지 불합리 : 6개소
 - 문자등 오기 표지판 : 4개소
- 조치계획 : '97도로표지판 일제정비시 반영되도록 관리청에 건의

□ 간부공무원 현장체험 봉사활동 전개

- 봉사활동분야
 - 목장, 농장, 공장등 근로
 - 1일 환경미화원, 수로원등 활동
 - 기타 지방행정관련분야
- 활동대상공무원 : 계장급이상 152명
- 그간의 추진실적
 - 활동기간 : '96. 9. 9 ~ 9.20
 - 참여공무원 : 실과장 17명
- '97이후 계장급공무원으로 확대 실시

□ 주민과 함께하는 인정고리맺기 추진

- 추진시기 : '96. 8월부터
- 추진목표 : 1공무원 1사회단체 가입 활동
- 추진목적 : 공직자의 사회단체 가입활동을 통해 주민과 허물없는 대화의 시간을 갖고, 폭넓은 식견을 체득함으로써 변화하는 군정수행
- 추진실적
 - 가입실적 : 총 607명중 205명 가입(34%)
 - 홍보실적
 - 군수 서한문 발송 : '96. 9 , 10월 (2회)
 - 내고장 소식지 게재(11월)
 - 사회단체활동 활성화 지원 : 우수단체 시상('97당초예산 요구)

2. 경영수익사업 추진

□ 잔디포 조성

- 위 치 : 평창읍 유동리 하천변
- 면 적 : 46,706평
- 소요예산 : 445백만원('97 : 62, '98 : 82, '99 : 301)
- 방 법 : 군에서 조성후 마을주민과 분수계약 체결
- 소득전망

(단위:백만원)

1998	1999	2000년 이후	비 고
3 6	7 2	2 0 3	

□ 군유림 솔잎혹파리피해목 군직영벌채 및 매각계획

- 현 황

(단위:ha)

총면적	소나무 생립면적	벌채대상	방제가능	미발생
12,832	5,366	3,000	1,000	1,366

- 방 법 : 민간위탁벌채 ⇒ 군직영벌채및매각
- 기대효과 : 1,680백만원(현재방법) ⇒ 5,694백만원(개선)

= 4,014백만원 수익증대 예상

- 추진계획 : '97시범실시(100ha)후 확대 실시

□ 산초나무 양묘 및 재배단지 조성사업 추진

○ 산초나무 시범단지 조성

- 기 간 : '95. ~ '97.
- 면 적 : 25ha('96까지 4ha, '97계획 21ha)

○ 솔잎혹파리피해지 갱신조림으로 산초나무 식재

- 군 유 립 : 평창읍, 미탄면 조림예정지(군직영)
- 사 유 립 : 산주신청 유도('97조림예정 사유림)

○ 농경지 유휴지를 이용한 산초나무 식재

- 시 기 : '97.춘기부터
- 대상지역 : 집주변울타리, 공터, 유휴지등
- 방 법 : 농가 자율 참여유도(군양묘생산공급)

○ 산초나무 양묘장조성

- 위 치 : 평창읍 후평리 503번지(320평)
- 조성시기 : 매년 100천본 생산계획)
※'96 : 62천본 생산(20ha식재 가능)

□ 조림사업 경영화방안

○ 시 기 : '97년부터

○ 대상면적 : 3,000ha(군유림 172ha, 사유림 2,828ha)

○ 대상수종 : 산초나무, 고로쇠나무, 돌배나무, 전나무등

○ 방 법 : 솔잎혹파리피해목 벌채지 갱신조림시 고소득수종 대책 조림

3. 건설공사의 효율적 관리

□ 부실공사 방지대책

- 건설공사 관리계획 수립시달 : '96. 7. 30
- 사업추진 공종별 검측실시 : 20백만원이상 사업
 - 10억 이상 : 군 수
 - 5 ~ 10억 : 부군수
 - 5억 미만 : 담당 과장 및 계장
- 명예감독관 위촉 : 174개 사업장 174명
- 부실공사 주민신고엽서 제작 배부 : 1,200매
- 1공무원 1사업장 담당제 실시 : 174개 사업장 174명

□ 읍면및비사업부서의 건설공사 지도관리

- 설 계 : 6건
- 설계심사 : 41건
- 현장감독 : 27개 사업장
- 준공검사 : 12개 사업장

관광문화과 소관

I. 일 반 현 황

1. 기구 및 인원현황

구 분	계	일 반 직						별정 7급	기능직	일용직
		소계	5급	6급	7급	8급	9급			
계	14	10	1	3	3	2	1	2	1	1
관광기획계	4	4	1	1	1	1	-	-	-	-
관광지도계	3	2	-	1	1	-	-	-	-	1
문화체육계	7	4	-	1	1	1	1	2	1	-

2. 소 관 사 무

구 분	분 장 사 무
관광기획계	<ul style="list-style-type: none"> ○ 관광개발계획의 수립 조정 ○ 관광지 개발 계획 ○ 관광이벤트 행사 기획 ○ 국제관광행사 유치·조정 ○ 관광홍보·안내
관광지도계	<ul style="list-style-type: none"> ○ 관광 사업체 지도 ○ 국내여행업 지도 ○ 관광객 이용시설 지도 ○ 식도·궤도 사업지도 ○ 비지정관광지 관리지도
문화체육계	<ul style="list-style-type: none"> ○ 공연·인쇄출판업 관리 ○ 각급 문화예술 행사지도 ○ 문화재 관리 ○ 체육진흥 시책 추진 ○ 체육대회 개최 및 참가 ○ 공공 체육시설 설치 관리

3. '96 예산 집행사항

('96. 11. 20현재)

(단위 : 천원)

구 분	예 산 액	집 행 액	잔 액	집행율 (%)	비 고
계	3,931,956	1,353,714	2,578,242	33	
문화예술비	2,594,940	909,984	1,684,956	35	
체육진흥비	1,265,847	379,298	886,549	27	
관광관리비	71,169	64,432	6,737	90	

4. 주요기본현황

○ 관광사업체

('96. 11. 20 현재)

(단위 : 개소)

계	관광숙박업			관광객이용시설업			여 행 업		
	소 계	호 텔	콘 도	소 계	전문휴양	종합휴양	소 계	일 반	국내
11	6	2	4	2	1	1	3		3

○ 체육시설업

('96. 11. 20 현재)

(단위 : 개소)

계	등록체육시설업			신 고 체 육 시 설 업						
	소 계	골프장	스키장	소 계	수영장	체 육 도 장	블링장	골 연 프 연 습 장	탁구장	당구장
46	3	1	2	43	2	7	4	2	5	23

○ 문 화 재

('96. 11. 20 현재)

(단위 : 점)

계	국 보	보 물	사적 및 명 승	천 연 기념물	무 형 문화재	민 속 자 료	기 타 문화재
20	3	3	1	1	-	1	11

II. 주요업무추진현황

1. 관광특구지정 예고 내역 보고

- 예고일시 _____ '96. 10. 30
- 특구명칭 _____ 대관령 관광특구
- 구역면적 _____ 324.74km²(우리군124.61)
- 관할구역 _____ 총 2개시군, 23개 읍·면동
 - 우리군 _____ 도암면 황계·수하, ·용산리
- 우리군 대응책
 - 기본입장
 - 강릉권과 별개의 평창 북부권 독립특구 지정
 - 대응책
 - 지역 여건조성으로 확대지정 건의 유도
 - 예고결과 보고시 기본입장 관철을 위한 종합건의

2. 권역별 관광 개발 계획 수립현황

- 계획입안 개요
 - 수립권자 _____ 강원도지사
 - 계획기간 _____ 1997 ~ 2001(5개년)
 - 수립기간 _____ 1996. 1 ~ 12
- 권역계획 내역
 - 자료제출 _____ '96. 3. 21
 - 대상지 _____ 8개소
 - 용평 리조트 17.1km²
 - 삼양측산 13.1km²
 - 봉평지구1차 3.8km²
 - 도암 원복지구 5.1km²
 - 황계 휴양지 3.8km²
 - 유포지구 11.5km²
 - 봉평지구 2차 3.5km²
 - 용평·용전 4.4km²

3. 관광홍보시책 추진상황

- 관광안내도 설치
 - 설치 완료 _____ 3 개소
 - 설치 중 _____ 3 개소
- 관광홍보물 제작
 - 리 후 렛 _____ 50,000매
 - 책 자 _____ 1,000부
- 관광안내도서 비치대 비치 _____ 15 개소

4. 동계아시아 경기대회 주변정비 사업계획

- 계획입안 _____ '96. 3. 21
- 사업내역
 - 총 _____ 9개분야 26개 사업
 - 투자 _____ 85,476 백만원
 - 국 비 _____ 42,891
 - 도 비 _____ 8.165
 - 군 비 _____ 11.975
 - 용 자 _____ 11,073
 - 민 자 _____ 11,372
- 추진계획
 - 대회종합계획 변경에 따른 사업내역조정
 - 사업별 국·도비지원 및 군비 부담분 예산확보
 - 부서별, 사업별 세부추진 후보계획 입안
 - 설계용역 발주 및 사업 실행

5. '96 비지정관광지 운영

- 운영개소 _____ 8개소
- 시설투자 _____ 25,092천원

- 안내유도 간판시설 4개소 _____ 2,392천원
- 간이이동화장실 및 음수대 _____ 21,000천원
- 수수료 영수증 및 홍보물 _____ 1,700천원

○ 운영결산

- 총 내방객수 _____ 30,004명
- 수수료 징수 _____ 53,223천원

6. '96 신규관광사업체 인·허가추진상황

○ 용산리조트

- 위 치 _____ 도암면 용산1리 370-3
- 규 모 _____ 숙박시설 299실
- 사 업 주 _____ 용평리조트(주) 대표 김외선
- 인 허 가 _____ '96. 8. 16 승인

○ 금당휴양콘도

- 위 치 _____ 봉평면 유포리 산 121-1
- 규 모 _____ 숙박시설 220실
- 사 업 주 _____ (주) 팔봉스키리조트 대표 서석규
- 인 허 가 _____ '96. 6. 1 승인

○ 동부 오대산콘도미니엄

- 위 치 _____ 진부면 간평리 549-1
- 규 모 _____ 숙박시설 369실
- 사 업 주 _____ 주식회사 평창레저 대표 이성구
- 인 허 가 _____ '96. 11. 11. 승인신청

○ 풍림 후랜드리 휴양콘도미니엄

- 위 치 _____ 도암면 용산리 산75-2외 4
- 규 모 _____ 숙박시설 297실
- 사 업 주 _____ 풍림개발 주식회사 대표 나승렬
- 인 허 가 _____ '96. 11. 19. 승인신청

7. 발왕산스키장 개발사업 추진현황

○ 사업개요

- . 스키프증설 3면, 리프트증설 3기
- . 투자사업비 _____ 자기자본 78,981억원

○ 추진상황

- . 환경영향평가 완료 _____ '96. 8. 2
- . 체육시설업변경 신고서 진달 _____ '96. 8. 26
- . 재해영향 평가서 초안검토 의견 통보 _____ '96.10. 11
- . 체육시설업 변경승인 _____ '96. 12. 초
- . 사업착공 _____ '97. 예정

8. '96. 각종 문화. 체육행사 참가현황

대 회 명	기 간	참 여	투 자 액(천 원)	종 합 성 격
도민체육대회	6.5 - 6.8	403	100,000	8위
도내일주 마라톤대회	5.17 - 5.21	20	5,00	3위
씨름왕선발대회	9.17 - 9.18	23	5,947	6위
노인케이트볼대회	5.31	15	2,031	미입상
강원도 주부가요제	6.24	1	-	은상
합창경연대회	6.26	40	7,000	-
민속예술경연대회	9.19 - 9.20	60	8,000	장려상

9. '96. 주요투자사업 추진현황

○ 종합문화예술회관 건립

. 사업개요

- 사업량 _____ 부지 2,800 m² 연건평 3,990 m²
- 사업비 _____ 8,000 백만원
- 사업기간 _____ '94. - '98(5개년)

. 추진상황

- 종합진도 _____ 39%
 - 건축 골조공사 1층 완료, 2층 시공중
 - 야외공연장 . 주차장등 토목공사시공
- '96. 투자 _____ 1,550백만원
 - 국·도비 _____ 600백만원
 - 군 비 _____ 700백만원
 - 문화진흥기금 _____ 250백만원

○ 문화체육관건립

. 사업개요

- 사업량 _____ 부지 5,009 m² 연건평 2,737 m²
- 사업비 _____ 2,400 백만원
- 사업기간 _____ '95. - '97(3개년)

. 추진상황

- 종합진도 _____ 21%
 - 1층 골조공사 시공중
- '96. 투자 _____ 1,700백만원
 - 국·도비 _____ 600백만원
 - 군 비 _____ 1,100백만원

○ 월정사 유물전시관 건립

. 사업개요

- 사업량 _____ 1동 687 m²
- 사업비 _____ 1,500 백만원
- 사업기간 _____ '96.1. - 12.

. 추진상황

- 설계완료 _____ '96. 8. 13
- 문화재형상 변경승인 _____ '96. 10. 24
- 공사발주 _____ '96. 11월 발주계획

○ 대관정 궁도장 건립

. 사업개요

- 사업량 _____ 1동 527 m²
- 사업비 _____ 500 백만원
- 사업기간 _____ '96. - '97 (2개년)

. 추진상황

- 설계완료 _____ '96. 7. 2
- 부지사용허가 _____ 협의중
- 공사발주 _____ '97. 이월계획

○ 향교교직사 건립

. 사업개요

- 사업량 _____ 1동 40 m²
- 사업비 _____ 81 백만원
- 사업기간 _____ '96.7. 9 - '96. 9. 17

. 추진상황

- '96. 9. 17 공사완공

지 적 과 소관

1. 일 반 현 황

□ 직 원 현 황

('96. 11. 27현재)

계 별 직 급 별		계	토지관리계	지 적 계	지적정보계
합 계	정 원	12	6	3	3
	현 원	11	5	3	3
5 급	정 원	1	1		
	현 원	1	1		
6 급	정 원	3	1	1	1
	현 원	3	1	1	1
7 급	정 원	4	2	1	1
	현 원	2	1	1	
8 급	정 원				
	현 원	1			1
9 급	정 원	3	1	1	1
	현 원	3	1	1	1
기 능	정 원	1	1		
	현 원	1	1		

□ 업무 분장 현황

계 별	업 무 내 용
토 지 관 리 계	<ul style="list-style-type: none"> ○ 개별공시지가 조사 ○ 개발부담금 부과·징수 ○ 부동산 중개업소 관리 ○ 토지거래계약 신고제 ○ 택지초과 소유부담금 부과 ○ 건축물 대장관리
지 적 계	<ul style="list-style-type: none"> ○ 지적장비 운영관리 ○ 지적재조사 및 지적복구 ○ 지적측량 기준점 보존관리 ○ 지적도 정리 ○ 토지이동정리
지 적 정 보 계	<ul style="list-style-type: none"> ○ 지적공부 보관관리 ○ 지적 민원 처리 ○ 지적 전산 관리

□ 지적 현황

○ 지목별 현황

구 분 지 목 별	필 지 수	면 적	구 성 비 (면적대비)
합 계	136,788	1,462,637,826	100
전	53,869	122,516,442	8.4
답	15,826	25,103,112	1.7
대	13,764	5,388,644	0.4
임 야	26,124	1,232,436,463	84.3
잡 종 지	581	1,213,875	0.1
기 타	26,624	75,979,290	5.1

○ 지적공부 보유현황

구 분	단 위	수 량	비 고
합 계		281,702	
토지(임야)전산화일	장	136,788	
토지(임야)카드대장	장	138,939	공유지 5,608
토지(임야)부책대장	권	504	공유지 147
지적(임야) 도면	매	5,471	

2. 주요업무 추진상황

□ '96 개별공시지가조사 현황

○ 년도별 지가조사현황

(단위 : 필지)

구 분	'90	'91	'92	'93	'94	'95	'96
개별지가	91,447	99,028	99,028	100,956	101,797	104,193	105,359
표 준 지	1,041	1,120	1,120	1,120	1,122	1,530	1,530

○ 읍면별 지가조사

(단위 : 필지)

구분 읍면별	전체필지수 (A)	조 사 대 상			비 율 B/A	표준지
		계(B)	과 세	국,공유		
계	134,628	105,359	95,358	10,001	78.2	1,530
평창읍	23,792	18,983	16,487	2,496	79.7	345
미탄면	9,931	7,974	6,865	1,109	80.2	117
방림면	13,278	10,325	9,496	829	77.7	119
대화면	17,051	14,778	12,954	1,824	86.6	172
봉평면	18,569	14,315	13,656	659	77.0	195
용평면	13,703	10,705	9,711	994	78.1	151
진부면	26,379	20,153	18,753	1,400	76.4	276
도암면	11,925	8,126	7,436	690	68.1	155

○ 용도지역별 지가수준

용도지역별	최 고		최 저	
	토 지 소 재 지	지가(원)	토 지 소 재 지	지가(원)
상업지역	도암 횡계 323-16	1,190,000	봉평 창동 270-4	63,100
주거지역	진부 하진부 171-4	258,000	대화 대화 876	741
녹지지역	도암 횡계204-1	89,700	대화 대화 1226-2	273
비도시지역	용평 장평 336-1	259,000	미탄 한탄 227-1	29

○ 지목별 지가수준

지 목 별	최 고		최 저	
	토 지 소 재 지	지가(원)	토 지 소 재 지	지가(원)
전	도암 횡계 335-36	262,000	미탄 한탄227-1	29
답	진부 하진부 171-4	258,000	미탄 회동 614-1	413
대	도암 횡계 323-2	1,190,000	미탄 회동 240	269
임 야	봉평 면은 산946-17	60,000	미탄 회동 62	85
공장용지	용평 장평 105-2	16,200	도암 유천리 1-37	2,680
잡 종 지	도암 횡계 322-3	1,180,000	미탄 회동 624-1	39

□ '97 개별공시지가 조사계획

< 기본 방향 >

- '97. 1. 1기준 개별공시지가 '97. 6. 30 결정 공고
⇒ 조세부과등 관계 기관의 지가수요에 부응
- 정확한 토지특성조사와 지가산정, 지가검정, 심의조정
⇒ 지가의 객관성과 공정성 확보
- 개별지가 조사착수에서 결정까지 주민의견 수렴 확대 및 홍보강화
⇒ 토지소유자등의 민원야기 방지
- 지가자동산정 으로 지가조사의 신속성과 신뢰성 제고

○ '96년도 개별공시지가 조사현황

(단위 : 필지)

구 분	전체필지수 (A)	조 사 대 상			비 율 B/A	비 고
		계(B)	과 세	국·공유		
개별공시지가	134,628	105,359	95,358	10,001	78.2	

○ 조사대상필지 ('97. 1. 1기준)

- 초과소유부담금, 개발부담금등의 부과대상 토지
- 국세 또는 지방세의 부과대상토지(국·공유지의 경우에는 공공용 토지는 제외)
- 관계법령에 의하여 지가의 산정등에 개별공시지가를 적용하도록 규정되어 있는 토지와 군수가 관계행정기관의 장과 협의하여 개별공시지가를 결정·공고하기로 한 토지

○ '97 개별공시지가조사 추진일정

추진내용	추진일정
○ 조사대상필지 파악 및 지적도면등 작성	'96. 11. 20 - 12. 31
○ 조사산정지침 시달 및 교육	11. 9
-조사산정지침작성시달	
-교관요원 집합교육	11. 15
-조사요원 순회교육	'96. 11. 20 - 12. 4
-조사요원 자체교육	'97. 1 월중
○지가조사 준비	
-합동조사반 편성	'96. 11. 20 - 12. 30
-토지가격비준표 공급	'96. 12. 20 - 12. 31
-표준지가격조사표등 공급	'97. 2. 21
-표준지공시지가 공시	'97. 2. 28
○지가조사·산정	
-토지특성조사	'97. 1. 3 - 2.28(2개월)
-지가산정	3. 3 - 3. 22(20일)
-산정지가검증	3. 17 - 4. 25(40일)
-지가열람 및 의견제출	4. 26 - 5. 15(20일)
-의견제출 지가검증	5. 7 - 5. 31(25일)
-시·군·구 토지평가위원회 심의 및 의견제출에 대한 결과통지	5. 28 - 6. 7(11일)
-지가확인요청	6. 5 - 6. 12(8일)
-중앙토지평가위원회심의및건교부장관확인	6. 13 - 6. 28(16일)
○지가결정·공시	6. 30
○이의신청	7. 1 - 7. 30(30일)
○이의신청 지가검증 및 처리	7. 31 - 8. 29(30일)

□ 토지등 거래계약 신고

○ 신고대상지역 및 면적

신 고 대 상 지 역	신 고 대 상 면 적	비 고
· 평창읍 도시계획 구역내 녹지지역	660 m ² 이상	
· 봉평면 면은리, 무이리, 진조리		
— 농 지	5,000 m ² 이상	
— 임야 및 초지	10,000 m ² 이상	
— 기 타	1,000 m ² 이상	

○ 신고대상 권리 : 소유권, 지상권

○ 신고처리실적 ('96. 11. 27 현재)

◦ 건 수 _____ 37 건
 ◦ 필 지 수 _____ 129 필지
 ◦ 면 적 _____ 721,718 m²

□ 부동산 중개업 관리

○ 부동산 중개업소 현황

구분 읍면별	허가업소수	내역		비고
		공인중개사	중개인	
계	22	12	10	
평창읍	3	3		
미탄면				
방림면	2		2	
대화면	2	1	1	
봉평면	5	3	2	
용평면	2	1	1	
진부면	5	4	1	
도암면	3		3	

※ 월 1회 현지 지도 감독 실시

○ 부동산 중개업 분쟁조정위원회 구성 및 운영

○ 근거법률 : 부동산 중개업법 제37조의 3 및 동법시행령 제42조

○ 구 성 ————— 6 명

구분	성명	임명(위촉)	비고
위원장	김용욱	당연직	군수
부위원장	박용강	임명	부군수
위원	김용학	위촉	고문변호사
위원	고광열	"	법무사
위원	공기용	"	감정평가사
위원	남대현	"	지적과장

※ 부동산 중개업소의 중개로 부동산을 거래한 경우 당사자의 일방 또는 쌍방의 신청에 의하여 중개업자와 중개의뢰인, 제3자간의 분쟁을 조정 심의함.

□ 개발부담금 부과징수

○ 부과기준

· 부과대상사업 : 택지개발, 공업단지, 관광단지, 도심지 재개발, 유통단지, 골프장건설, 지목변경수반, 토지형질변경사업등
· 부과대상면적 : 도시계획구역내 _____ 990㎡ 이상 비도시지역 _____ 1,650㎡ 이상

○ 부과징수실적

(단위: 천원)

구 분 년 도	부 과		징 수		미 징 수		비 고
	건수	금 액	건수	금 액	건수	금 액	
계	9	350,818	9	350,818			
'90~'95년도	2	192,270	2	192,270			
'96년도	7	158,548	7	158,548			

○ '96년도 부과대상 추진계획 (계속사업)

계	스키장	골프장	콘 도	호 텔	아파트	근 생	공 장	기 타
29개사업	2	1	2	2	2	4	1	15

□ 지적민원 처리

- 국민편의 위주의 신뢰받는 지적행정 구현과 효율적 지적관리 도모
- "지적재조사" 실시에 대비한 행정적, 측량학적 기술 축적과 국민 인식 전환의 간접적 계도

○ 추진 상황

○ 토지이동에 따른 민원처리

· 계		14,331 필지
· 분 할		4,414 필지
· 합 병		341 필지
· 지목변경		1,163 필지
· 기 타		8,413 필지

○ 지적공부 등본발급 및 수수료 수입현황

· 계		139,728 통 (68,512 천원)
· 토지(임야)대장 등본		107,712 통 (43,084 천원)
· 지적(임야)도 등본		29,230 통 (22,480 천원)
· 도시계획확인원 등본		2,786 통 (2,948 천원)

○ 지적공부 민원중계 발급제도 운영

- 8개읍면 및 출장소와 중계민원 처리 ————— 2,183 건

※ 주민편의 도모 및 시간적, 경제적 부담을 경감하고 행정서비스의 질 향상

○ 소유권 변동사항 전산입력

· 계		18,216 필지
· 소유권 보존		3,524 필지
· 소유권 이전		9,554 필지
· 기 타		5,138 필지

□ 지적기초점 설치 및 관리

- 지역개발사업 시행등으로 토지이동이 예상되는 지역의 기초점 신설 및 적정한 관리를 통하여 민원인에게 신속·정확한 측량성과를 제공
- 기초점을 대행법인에 위한 관리의 효율성 제고

○ 추진 계획

○ 실태 조사

· 조사 방법

정기조사 _____년 2회 (3월, 10월)
 수시조사 : 자체조사 계획에 의거 조사

· 조사대상 기초점 _____ 495 점

지적삼각점 _____ 17 점
 삼각보조점 및 지적도근점 _____ 478 점

○ 재설치 (신설)

· 신설 및 재설치 _____ 50 점

· 관리 실태 조사결과 망실 또는 훼손 기초점 재설치

· 소요 예산액 _____ 1,250 천원 (관측 및 표지설치)

○ 문제점 및 대책

○ 문제점 ———— 각종 토지굴착 공사로 인하여 지적기초점 망실
 불법 망실분 재신설로 인하여 예산낭비

○ 대책 ———— 토지굴착 시행전 사전협의 및 신고로 망실방지토록 홍보 강화

○ 효과

○ 지적측량 성과의 정확성 제고 _____ 토지경계 분쟁 예방

□ 공유토지분할에 관한 특례법 시행

- 지분으로 점유하고 있는 공유토지를 현재의 점유상태를 기준으로 간편한 절차에 의거 분할등기 할 수 있게 함

○ 추진 방향

- 시행기간 _____ '95. 4. 1 ~ 2000. 3. 31 (5개년)
- 대상토지
 - 공유자 총수의 3분의 1 이상이 그 지상에 건물을 소유하는 방법으로
 - 1년이상 자기 지분에 상당하는 토지부분을 특정하여 점유하고 있는 등기는 공유토지
- 목표량 _____ 68 필

□ 홍보 실적

- 공유토지분할 신청 요령 안내문 발송 _____ 68건 120명
- 내고장소식에 시행 안내문 게재 _____ '96. 2. 25

○ 문제점 및 대책

- 공유토지소유자의 본법시행 이해 부족으로 분할 신청이 극히 저조함
- 직원 및 리장회의시 수혜대상자 모두가 본법에 의하여 등기할수 있도록 지속적인 홍보

○ 효 과

- 국토이용관리법, 도시계획법, 건축법등을 배제하여 간편한 절차로 분할 및 등기함으로 소유권 행사의 불편함을 해소함.
- 측량비 및 분할등기 촉탁으로 주민의 경제적 부담 경감.

□ 토지 표시변경 등기촉탁

지적공부와 등기부의 토지표시사항 일치를 위한 토지표시 직권 등기촉탁

○ 추진 방향

- 분할 및 지목변경 등의 토지표시변경 사항을 직권으로 촉탁등기
- 촉탁등기완료후 토지소유자에게 개별통지 재산권 행사
- 지적법 개정이전('95. 4. 1)토지이동 정리후 등기미필 토지 촉탁등기

○ 추진 계획

- 기 간 _____ 년중 (토지이동사유 발생시)
- 등기열람 _____ 수시 (전량열람)

○ 효 과

- 토지이동시마다 촉탁 등기로 국민의 경제적 시간적 편익 도모
- 지적공부와 등기부의 표시사항 일치로 행정의 신뢰성 제고
- '96년 촉탁등기 _____ 6,411건(288,495천원)

□ 건축물대장 정비 세부계획

건축물대장 관리업무의 효율성을 제고하고 민원편익증진을 위하여 건축물의 실제이용 현황과 대장 등록사항이 불일치하는 건축물에 대하여 일제조사하여 전량 정비하고자 함.

○ 추진 계획

- 지번이 기재되어 있지 않은 무지번 건축물대장을 우선적으로 정비
- 건축물대장은 있으나 현황도면이 없는 대장은 지적현황 측량에 의거 정비
- 향후 건축물대장의 단계적 전산화에 대비

○ 정비 일정 _____ '96. 11 ~ '99. 12

○ 정비 대상 _____ 8,717건

○ 세부 계획

- 무지번 정비
 - 읍·면, 리별 구분하여 2인 1조를 구성 지적도면에 의한 현지확인 조사
 - 민원서류 처리에 따른 현장확인 출장시 병행하여 건축물 조사
 - 현지확인 조사 결과에 의거 수시정비

- 도면 정비
 - 지적현황 측량에 의거 정비
 - 지적현황 측량을 수반함으로 인력부족에 따른 측량에 어려움이 있음.
- 소유자의 기재사항등록 신청에 의한 정비
 - 직권으로 현지확인 조사하여 신청자 비용부담없이 처리

○ 주민 비용부담 절감 예상액

- 정비대상 총 8,717건
 - 일반측량시 : $8,717 \times 200,000\text{원} = \text{약 } 17\text{억 } 4\text{천만원}$ 절감
 - 지적측량시 : $8,717 \times 100,000\text{원} = \text{약 } 8\text{억 } 7\text{천만원}$ 절감

○ 기대효과

- 국가공부로서의 공신력 제고 및 부동산 분쟁에 따른 민원야기 방지
- 부동산에 관한 세원 탈루 방지로 공평과세 실현
- 부동산 정책의 일관성 및 주민부담 해소와 대민행정 서비스의 제공

복 지 과 소 관

일 반 현 황

가. 직원현황

(단위:명)

구 분	계		5급	6급	7급	8급	9급	별정
	정원	현원	현원	현원	현원	현원	현원	현원
계	13	13	1	3	4	2	1	2
사회복지계	6	6	1	1	3		1	
여성복지계	4	4		1		1		2
위 생 계	3	3		1	1	1		

※ '96. 7.12 사회과와 가정복지과 통합하여 복지과로 변경

나. 계별주요분장사무

구 분	분장사무	사 무 내 용	
사회복지계	생활보호	생활보호대상자 보호 자녀학비지원	노임취로사업 생활안정자금융자
	노인복지	노령수당지급 경로당지원	노인교통수당 지급 노인복지증진
	의료보호	의료보호대상자 보호 의료보호특별회계운영	의료보호종교부 입원기간연장 승인신청
	사회복지	사회복지법인허가 구호물자 관리	재가복지 이웃돕기성금 관리 장애인등록 관리
여성복지계	부녀복지	저소득모자 부자가정보호 부녀상담실운영	여성단체지도 부녀복지증진
	아동복지	소년소녀가장세대보호 요보호아동보호	영유아보육시설지원 아동복지증진
	청소년복지	청소년건강교육성 청소년수련시설	불우청소년보호선도 청소년 복지증진
위 생 계	공중위생	위생업소영업허가 및 신고수리, 위생업소 지도단속	
	식품위생	부정불량식품단속 및 국민위해식품 단속	

관련 사회단체 현황

단 체 명	위 치	단체장성명	회원수 (명)	비고
15개 단체			10,817	
대한노인회 평창군지회	평창읍 하3리	김 준 기	3,397	
대한 상이군경회 평창군지회	" 중리	안 영 찬	68	
전몰군경유족회 평창군지회	"	엄 주 환	88	
전몰군경미망인회 평창군지회	"	조 계 순	66	
무공수훈자회 평창군지회	"	이 순 범	57	
음식업조합 평창군지회	평창읍 하4리	임 상 열	481	
장애인복지관 평창분관	" 중리	심 승 로	550	
지체장애자협회 평창군지회	진부면 하진부8리	김 세 동	383	
평창군여성단체협의회	평창읍 하5리	최 귀 녀	11	
평창군새마을부녀회	용평면 용전리	엄 덕 순	4,789	
한국부인회 평창군지회	평창읍 하4리	김 하 주	19	
주부교실 평창군지회	" 하3리	박 현 순	14	
평창적십자 봉사회	" 하5리	최 귀 녀	21	
평창J.C부인회	"	정 경 숙	47	
주부대학평창군 연합회	평창읍 후평리	김 순 희	816	

생활보호사업

□ 사업개요

- 사업량 : 1,086세대 / 2,418명
- 96사업비 : 1,276백만원(국비 1,022 도비 127 군비 127)
- 사업기간 : '96. 1. 1 ~ 12. 31.

□ 추진실적

- 사업량 : 1,086세대 / 2,418명
- 집행액 : 1,032 백만원
- 진도 : 90 %

□ 기대효과

- 생활보호대상자에 대한 지원 강화로 저소득층 생활안정 도모 및
자립자활 기반조성

저소득층자녀학비지원사업

□ 사업개요

- 사업량 : 128 명
- 96사업비 : 71 백만원 (국비 57 도비 7 군비 7)
- 사업기간 : '96. 1. 1 ~ 12. 31.

□ 추진실적

- 사업량 : 87 명
- 집행액 : 31 백만원
- 진도 : 90 %

□ 기대효과

- 저소득층 자녀의 학업기회 부여로 자립·자활기반 조성 및 생활
안정도모

취로사업

□ 사업개요

- 사업량 : 8 읍·면
- '96사업비 : 70 백만원 (군비)
- 사업기간 : '96. 1. 1 ~ 12. 31.

□ 추진실적

- 사업량 : 8 읍·면
- 집행액 : 70 백만원
- 진도 : 100 %

□ 기대효과

- 저소득층의 일거리 제공으로 생활안정도모 및 자립자활 기반조성
- 관광지, 비지정관광지 쓰레기 수거 및 도로변에 대한 주변 환경 개선

의료보호사업

□ 사업개요

- 사업량 : 1,169세대 / 2,418명
- 96사업비 : 644백만원 (국비 513 도비 128 군비 3)
- 사업기간 : '96. 1. 1 ~ 12. 31.

□ 추진실적

- 사업량 : 1,169세대 / 2,418명
- 집행액 : 450 백만원

□ 추진상 문제점

- 진료비 전액을 국도비에 의존

□ 건의사항

- 국도비 보조의 충분한 확보

□ 기대효과

- 의료보호 대상자들의 의료욕구 상충족 및 진료비 부담 경감
- 국민보건 향상 및 사회복지증진 도모

노령수당 지급 사업

□ 사업개요

- 사업량 : 501 명
- 96사업비 : 198 백만원 (국비 139 군비 59)
- 사업기간 : '96. 1. 1 ~ 12. 31.

□ 추진실적

- 사업량 : 501 명
- 집행액 : 198 백만원
- 기 타 : 70세 이상 1인당 월 3~5만원 지급
- 진 도 : 100 %

□ 기대효과

- 영세노인의 생활안정 도모 및 노후 보장

노인교통수당 지급 사업

□ 사업개요

- 사업량 : 4,815 명
- 96사업비 : 294 백만원 (국비 147 군비 147)
- 사업기간 : '96. 1. 1 ~ 12. 31.

□ 추진실적

- 사업량 : 4,815 명
- 집행액 : 290 백만원
- 기 타 : 65세 이상 1인당 월 5,280원 지급
- 진 도 : 100 %

□ 기대효과

- 노인 사회활동 및 교통편의 제공

경로당 지원 사업

□ 경로당 현황

구분	경로당수	회 원 수			대 표 자	비 고
		계	남	여		
계	27	3,520	2,288	1,232	김준기	
평창읍	6	680	445	235	김동현	
미탄면	4	258	175	83	김용환	
방림면	4	369	249	120	심상열	
대화면	4	827	435	392	정표시	
봉평면	3	253	172	81	김용래	
용평면	2	316	222	94	박진선	등록신청 1
진부면	1	500	350	150	황상근	
도암면	3	317	240	77	홍순길	

□ '96 경로당 예산지원 현황

- 운영비 난방비 지급 (696,320원×27개소) _____ 18,800천원
- 노인일거리 제공사업 (200,000원×27개소) _____ 5,400천원

□ '96 경로당 보수 확충

- 기존 등록경로당 보수 _____ 5 개소 / 35백만원
- 경로당 신축 (97년 상반기 완공예정) _____ 5 개소 / 220백만원

□ '97 경로당 보수 확충 계획

- 기존 등록경로당 보수 _____ 4 개소 / 21백만원
- 마을회관 보수 경로당 활용 _____ 15 개소 / 129백만원
- 경로당 신·증축 _____ 10 개소 / 524백만원

노인복지회관 신축 사업

□ 사업개요

- 위 치 : 용평면 장평리 380번지 (3,908㎡)
- 사업량 : 철근콘크리트 라멘조 633.59㎡(지상2층)
- 96사업비 : 566 백만원
- 사업기간 : '96. 7. 1 ~ '97. 6. 30.

□ 추진실적

- 실시설계 : '96. 9. 3 ~ 10. 17
- 공사계약 : '96. 11. 28 입찰예정(사고이월)

□ 추진상 문제점

- 관리인 인건비 및 부대설비 예산 미확보

□ 대책

- '97년도 예산 확보

□ 기대효과

- 노인상담, 질병예방, 봉사활동등 종합적인 노인복지센터 기능수행
- 여가선용 공동작업장등 노인 편익시설 제공

평창군 공설묘지 조성사업

□ 사업개요

- 위 치 : 방림면 방림리 산702번지 일대
- 사업량 : 178,400㎡(분묘 4,864기)
- 96소요사업비(량) : 500백만원(도비 300, 군비 200) - 진입도로 개설 230m
 - ※ 도비 300백만원 미확보로 '97이월 추진
- 사업기간 : '92 ~ 2001

□ 추진실적

- 사업량 : 진입로 개설 463㎡, 부지확보
- 집행액 : 438 백만원
- 진 도 : 5 %

□ 추진상 문제점

- 국도비 예산 확보지난 및 군비 집중 투자는 불가능
- 소규모 분할 시공시 예산낭비(성토, 절토공사등에 예산 중복)

□ 대책 및 건의사항

- 국도비 확보
- 총가입찰

□ 기대효과

- 묘지 집단화로 국토의 효율적 이용 및 묘지난 해소

보육사업 운영비 지원 사업

□ 사업개요

- 위 치 : 평창읍 2개소, 봉평면 1개소, 진부면 1개소
- 사업량 : 4 개소
- 96사업비 : 216 백만원(국비 130 도비 43 군비 43)
- 사업기간 : '96. 1. 1 ~ 12. 31.

□ 추진실적

- 사업량 : 4 개소
- 집행액 : 176 백만원 ('96. 11월분까지 지원)
- 기 타 : 시설운영비 지원
- 진 도 : 81 %

□ 기대효과

- 전문적인 보육 서비스를 제공 함으로서 보호자의 경제적 사회적 활동 지원

보육시설 확충 사업

□ 사업개요

- 위 치 : 평창읍 중리 평창어린이집(증축)
- 사 업 량 : 1 개소
- 96사업비 : 87 백만원 (국비 31 도비 28 군비 28)
- 사업기간 : '96. 1 ~ 12.

□ 추진실적

- 사 업 량 : 1 개소
- 기 타 : '96. 11월 착공

□ 추진상 문제점

- 매입부지(평창읍 중리 228-2)에 재정경제원 토지가 포함되어 있어 부지 매입이 지연되었고, 동절기에 사업추진상 어려움이 있음

□ 대 책

- 사고이월후 '97년 완공

□ 기대효과

- 보육시설 확충으로 보육서비스 확대

생활안정기금융자사업

□ 사업개요

- 사업량 : 12 가구
- 96사업비 : 103 백만원
- 융자시기 : '96. 11. 25 ~ 11. 29.

□ 추진실적

- 융자대상자 심의선정 : '96. 11. 21.
- 기 타 : '96. 11. 5. 조례 개정

현	행	개	정
연체이자율 18%		연체이자율 8%	
상환조건 2년거치 2년균분 상환		상환조건 3년거치 3년균분 상환 및 거치기간 무이자	

□ 기대효과

- 저소득 주민의 자립기반 조성 및 자활능력 배양

환경보호과 소관

一 般 現 況

1. 기구 및 인력

구 분	정 원	현 원	결 원	비 고
계	14	14		
환경관리계	4	5	증 1	
환경지도계	4	3	감 1	
폐기물관리계	6	6		

2. 분장사무

- 환경보전종합대책수립
- 환경영향평가에 관한 업무
- 공해배출업소 지도단속 및 행정처분
- 비산먼지관리, 자동차배출가스단속, 생활소음방지
- 배출시설설치허가.변경신고에 관한 사항
- 환경관리인선임 및 자가측정에 관한 사항
- 생활쓰레기수거처리 및 지도단속
- 정화조설계.시공업, 분뇨처리업소 지도단속
- 쓰레기매립장확보 및 유지관리
- 축산폐수시설 지도감독

3. 청소인력 및 장비

구 분	계	군	평창	미탄	방림	대화	봉평	용평	진부	도암
환경미화원	51	2	13	3	3	7	3	3	10	7
청소차량	11	2	2	1	1	1	1	1	1	1
자동상차 용 기	70	20	20			10			20	
롤온박스	28		9	1	1	5	4	4	3	1
손 수 레	42		11	2	2	7	3	3	7	7
재활용품분 리수거용기	41	1	8	1	3	9	1	1	9	8
재활용품 압축기	7		2	1		1		1	1	1
자동상차용 콘베어	5		1			1		1	1	1

4. 공해배출시설

배 출 시 설				정 화 조			비산먼지 발생사업장	생활악취 발생사업 장
계	대기	수질	소음진동	계	오수	분 노		
110	73	33	4	1,185	60	1,125	131	71

우리 郡의 環境 與件

강원내륙 남부의 남한강 상류에 위치한 산간고원지대로서 풍부한 산림자원과 수려한 하천.계곡이 산재해 있는 등 자연환경 보전상태가 양호한 지역임

大 氣

- 전체면적의 85%가 울창한 산림으로 형성되어 있고
- 대기오염물질 배출업소가 적어 양질의 대기상태를 유지

騒音.振動

- 주택등 건물이 산재해 있고, 소음.진동발생업체도 대부분 오지 지역에 있어 민원발생등 문제점이 없음.

水 質

- 평창강, 대화천, 오대천등 관내17개 하천의 수질이 1~3급수로 BOD, SS등 기준에서 1 ~ 2급수를 유지하고 있으나 대장균군이 많이 검출되어 하천수질등급에 영향을 주고있음.
- 특히 도암면 송천, 미탄면 창리천은 축산폐수, 송어장등의 영향으로 오염이 심각한 실정임

廢棄物

- 분뇨는 위생환경사업소(30kl/D)를 통하여 전량 위생처리
- 일부쓰레기는 읍.면별 쓰레기매립장에 매립하고 있으나 대부분 매립한계에 이르고 있어 매립장의 신규 확보가 시급

맑은물保全綜合對策

금년도는 각종 환경기초시설 확충과 하천별 수질오염원 및 수질 검사를 가장 핵심사업으로 추진하여 가시적 성과가 나타나도록 적극 추진

□ '96推進計劃

○ 사업내용

사업명 건수	환경기초시설 확충	수질오염 조사	군민의식 제고사업	수질오염 감시 등
21개사업	9	3	4	5

【지난해와 달라진 시책】

○ '96신규도입 시책(3종)

- 하천수질오염원 일제조사 및 생태학적 수질검사 실시
- 농촌환경보전 시범마을 육성(농촌지도소)
- 음식쓰레기줄이기 대대적 추진

○ 사업비 : 2,177.9백만원(국비226.2, 도비751.0, 군비1,115.8 용자4.2, 자부담68.0)

□ '96推進實積

- 환경보호과(13개사업) : 폐기물종합시설설치사업을제외한 모든 모든사업 정상추진되고 있음.
- 축산과(3개사업) : 추진중인 모든사업 90%이상 정상추진
- 도시과(3개사업) : 농촌불량변소,부업개량사업은 90%이상추진되었으나 하수도정비사업은 사업이늦게발주 40%의공정임
- 농촌지도소(1개사업) : 환경보전시범마을육성사업 100%완료되었습.
- 위생사업소(1개사업) : 노후시설교체사업이 사업비를 확보하지 못해 97년에 추진할계획임

自然環境保全名譽監視官 運營

現 況

〈 명예감시관현황 〉

○ 인 원 : 56명(도위측 16명, 군위측 40명)

〈 중점 감시 대상 〉

○ 하 천 : 17개하천 289.4km

○ 배출시설 : 59개소(허가대상 , 신고대상 36)

○ 축산시설 : 27개소

推 進 計 劃

○ 간담회 개최 : 연2회(상,하반기)

○ 신고용 봉합엽서 제작 배부 : 1,120매(1인당 20매)

○ 서한문 발송 : 연2회

○ 활동비 지급 : 2회(상·하반기)

所 要 豫 算

○ 간담회 개최 : 560천원(56명)

○ 지도관활동비 : 5,600천원(1인당 연2회 100천원)

○ 신고엽서지급 : 168천원

推 進 實 績

○ 간담회개최 : 1회(96. 8. 30 10:00) 군청대회의실

○ 신고용봉합엽서제작배부 : 1,120매(1인당 20매)

○ 활동비지급 : 5,600천원(1인당 100천원)

發源地(샛강)살리기運動 展開

背 景

- 관내 수계별 발원지를 오염행위로 부터 원천 차단하고
- 맑고 깨끗한 수질보전으로 맑은물공급 확대

事業概要

- 주요발원지 : 8개소 약 16km

원당계곡(평창), 회동계곡(미탄), 발내계곡(대화), 흥정계곡(봉평) 도사계곡(용평), 화의계곡(진부), 막동계곡(진부), 병내계곡(도암)
--

〈 重點推進方案 〉

- 공익근무요원 배치 감시활동 전개
 - 감시기간 : '96. 1 ~ 12(12개월)
 - 공익근무요원 : 1명('96년 9명 증원계획)
- 읍·면별 환경감시원 운영
 - 감시기간 : 5 ~ 8월(4개월)
 - 감시인원 : 발원지별 5 ~ 6명
 - 행정지원 : 마을별 숙원사업 지원

〈 活動內容 〉

- 신고체제 강화 : 마을 ⇒ 읍·면 ⇒ 군 온라인 구축
- 환경오염행위 지도·단속 : 불법세차, 쓰레기투기, 오물투기 등

推進實積

- 공익근무요원 감시활동전개(96.1 - 8) : 오물투기단속 60건

松川 水質改善 對策

- 유입하천 : 소하천 2개소(차항천, 횡계3리천)
- 연 장 : 22.8km
- 수 로 : 차항리 ⇒ 횡계리 ⇒ 수하리 ⇒ 도암댐
 - 발전시 : 도암댐 ⇒ 강릉남대천 ⇒ 동해
 - 방류시 : 도암댐 ⇒ 정선송천 ⇒ 남한강

推進背景

- 상류지역 대단위목장 축산폐수·생활오수 등으로 송천 수질오염 가중
- 도암호 방류수로 인한 남대천 수질악화

主要 汚染源

- 생활하수 : 10,407명. 3,900m³/일(유동인구 3,000명/일)
- 가 축 : 삼양축산(1,214두), 한일농산(493두), 축산기술연구소(747두), 기타 양축농가(1,121두)
- 용평리조트 : 1,321,442m³(호텔 160,560. 골프장 1,160,882)
- 오피스텔 등 : 11동 746실·세대
 - 오피스텔1동(234실), 콘도5동(369실), 아파트5동(143세대)

송천 汚染 發生量 分析(BOD基準)

- 연간 총 발생량 : 860톤
 - 가축분뇨 508톤(58.8%), - 생활오수205톤(24%)
 - 농경지 90.4톤(10.9%), - 용평리조트52.3톤(6%)
- ※ 자료: KIST 송천용역결과보고서(한전.강릉 93.9월)

□ 송천 水質 現況

구분	1등급 기준	삼양 축산 1,2단지	한일산업 앞	차항천 송천합 류지점	용평리 조트합 류지점	비고
등급		Ⅲ	Ⅲ	Ⅳ	Ⅳ	
BOD	1이하	1.0	1.1	1.3	1.9	
SS	25이하	2.0	2.1	5.3	6.3	
대장균군	50이하	1,600	1,485	8000	20,250	

※ 영농개시 및 강우시 수질악화 : 매년반복(4-6월)

□ 問題의 背景

- 삼양축산,한일산업등 축산단지 축산분뇨 송천유입 오염
- 골프장 및 호텔,콘도등 휴양시설 증가로 생활오.폐수 증가
- 도암댐 부영양화 심화 ⇒ 녹조현상 발생
- 도암댐(강릉수력)으로 인한 송천수계 변경 ⇒ 남대천오염
- 강릉명주지역주민반발 ⇒ 상수원오염(남대천)

□ 지금까지 推進實績

- 축산단지 방지시설 설치(저장액비화) : 37기 20,141톤/일
 - 삼양축산 10기(14,887톤/일) -한일산업 10기(2,671톤/일)
 - 시험장 8기(1,998톤/일) - 종축장 7기(434톤/일)
 - 상지학원 1기(53톤/일) - 축산농가 1기(98톤/일)
- 용평리조트 오염방지시설 증설
 - 골프장 오수정화시설 : 90톤/일 ⇒ 200톤/일
 - 종합오수정화시설 : 1,500톤/일 ⇒ 3,000톤/일
 - 골프장 저류조 : 2개소 45,455m³ ⇒ 12개소 45,994m³

- 황계농촌오수처리장 : 150톤/일
- 명태덕장 오염근절 : 주문진 현지에서 세척후 수송
- 유관기관 대책회의 : 4회(환경부,강원도,평창군,강릉시,한전)

□ 向後 推進計劃

[단기對策]

- 음식점,상가,단독주택등에 고효율 정화조 설치권장
⇒ 하수줄이기운동 전개
- 축산폐수 및 휴양시설 감시강화 ⇒ 불시점검 확행

[중장기 對策]

- 용평리조트 오수정화시설 개선 ⇒ 3차처리공정공정도입
(6,000톤/일 규모)
 - 실시설계완료 : '97 착공예정
 - 방류수 BOD기준 : 설치전 60PPM ⇒ 설치후 4PPM이하
- 하수종말처리장 설치 : 3,300톤/일(4,337백만원)
 - 사업비분담협의중 ⇒ 국비 70%, 도비 15%, 한전 15%
- 황계시가지 하수도정비사업 연차추진 : 6,100백만원 소요
- 송천수질검사 확대 : 연 6회 ⇒ 연 12회(매월실시)
⇒ 계절별, 시기별 실시검토
- 강릉수력(한전)의 획기적인 도암호 오염방지대책 촉구

環境施策 弘報

1. 環境寫眞展 開催

□ 推進方針

- 環境汚染の 심각성을 부각시키고 우리모두의 문제로 인식 확산
- 環境보전에 스스로 参與 참여 동참하는 분위기 조성

□ 推進計劃

< 작품 전시회 >

- 기 간 : '96. 10. 7 ~ 10. 9(3일간)
- 장 소 : '96노성제 대회장 입구
- 내 용 : 環境사진전(훼손된자연경관,쓰레기방치,잘보전된자연)
- 전시작품 : 60점(환경부 입선 작품)
- 전시방법 : 판넬(전시대제작)
- 사업비 : 2,000천원(판넬,전시대,사진인화 등)

< '96推進實績 >

- 기 간 : '96. 10. 7 ~ 10. 8(2일간)
- 장 소 : 노성제 대회장 입구
- 내 용 : 88점(원주지방환경청 협조)
- 참여인원 : 약 8,000명

2.環境保全 學生作品 公募

推進背景

- 환경오염이 심각해 짐에 따라 학생들의 작품을 공모하여
- 환경오염 실태를 홍보 함으로서 환경보전의 중요성 인식

推進計劃

- 공모기간 : '96. 8 ~ 9월
 - 대 상 : 관내 국민학생(저,고학년), 중학생
 - 부 문 : 시, 수필, 그림
 - 작품주제 : 환경보전과 관련된 내용전반
 - 공모방법 : 평창교육청 협조 일괄공모
 - 공모작품 시상
 - 최우수 : 6편(부문별 1편)
 - 우 수 : 12편(부문별 2편)
 - 장 려 : 18편(부문별 3편)
 - 입선작 책자발간(200권) 홍보
 - 사 업 비 : 1,500천원(부상350, 심사위원수당 350)
- 〈 '96推進實績 〉
- 5개부문 135편 응모 33편 시상

環境影響評價 및 事業場 管理

- 對象事業場 4 個所(協議完了 1個所, 協議中 3個所) -

- 휘닉스파크리조트 開發事業(協議完了 공사중)
 - . 위 치 : 봉평면 무이리 일원(약 120만평)
 - . 사업기간 : '93 ~ '97(사업비 약 2,830억원)
 - . 시공회사 : (주)보광

- 영동고속도로(새말 ~ 강릉간)4차선 확장공사
 - . 새말 ~ 황계간 (공사중)
 - . 황계 ~ 강릉간 (협의중)
 - . 공사기간 : '97 ~ 2001년 (사업비 : 약 8,000억원)
 - . 주요구조물 : 교량33개소, 터널5개소(3,995m)
 - . 시공회사 : 한국도로공사
 - . 추진상황 : 주민설명회개최(도암농협2층) : '96. 7. 10

- 765Kv 신태백 ~ 신가평 송전선로 건설사업(협의중)
 - . 구 간 : 신태백 ~ 신가평(155,5km, 첩탑317기)
 - ※ 평창군 29,1km, 첩탑62개(대화 청옥산 ~ 봉평 진조리)
 - . 사업기간 : '93. 9 ~ '98. 12월(사업비 : 약 2,415억원)
 - . 시공회사 : 한국전력공사
 - . 협의사항 : 환경영향평가초안 협의중('94. 5월)

- 발왕산지역 스키장 확장사업(협의중)
 - . 위 치 : 도암면 용산,수하 일원(약 130만평)
 - . 사업기간 : '96 ~ '2000
 - . 시공회사 : 쌍용양회공업(주)
 - . 협의내용 : 제18회 동계유니버시아드대회및 제4회 동계아시아 경기대회 지원법 제20조에의거 지사협의완료
재해영향평가 협의중(내무부)

○ 영월다목적댐 건설사업

- 위 치 : 영월읍 거운리
- 사업기간 : '96 ~ '2001
- 시공회사 : 한국수자원공사
- 사업비 : 5,100억
- 수몰면적 : 평창군 2,4km²
- 협의내용

- . 공람공고 : '96 10. 14 - 11. 16
- . 주민설명회 : 96. 10. 22
- . 주민의견제출 : 96. 11. 22 까지
- . 정선군통보 : 96. 11. 25 까지

○ 양양 - 동해간 송전선로 건설사업

- 선로길이 : 106.6km(평창군 25,2km)
- 사업비 : 1,170억
- 사업기간 : 98 - 2000년
- 사업자 : 한국전력공사
- 협의내용

- . 공람공고 : '96 10. 13 - 11. 20
- . 주민설명회 : 96. 10. 25
- . 주민의견제출 : 96. 11. 27 까지
- . 사업자통보 : 96. 12. 4 까지

水系別 汚染源 및 排出量 調査

- 하천수질 오염원의 효율적이고 체계적인 관리를 위하여 수계별 오염원 및 오염물질 배출량 조사를 실시하고 있음
- 향후 수질보전 시책의 기본 자료가 될수 있도록 정밀한 조사를 실시코자함.

○ 오염원조사

가. 생활계

- . 오염원 : 하천유역의 총 인구수
- . 조사방법 : 행정구역(읍,면,동)별 인구수 산출
 - 행정구역(읍,면,동)별 인구수 산출

나. 산업계

- . 오염원 : 폐수배출업소, 양어(양식)장, 탄공(가행,폐광)

다. 축산계

- . 오염원 : 소, 돼지, 말, 닭

○ 오염물질 배출량 조사 : 하천별 오염원을 기초로 배출량 산출

○ 오염물질 처리시설 조사 : 오수정화시설, 분뇨처리시설,

○ 추진실적 : 조사완료 96. 7. 30

生態學的 水質檢査 實施

맑은물보전종합대책 보완계획으로 추진중인 「생태학적 수질검사」

실시 계획은 수계 상류지역의 수질이 깨끗하고 보전가치가있는

하천에 대해 수질검사 실시

○ 조사대상

- 평창강, 창리천, 오대천, 송천

○ 조사시기 : '96. 3 ~ 12월(분기1회)

○ 조사주관 : 환경보호과

○ 조사방법

- 하천상류에서 하류로 5개이상 지점을 선정하여 수중생물채집
- 채집된 수중생물의 종류, 서식밀도등 조사, 수질등급판정

○ 추진실적

- 조사대상 하천별 물고기, 수서곤충등 분포도조사 실시(사진촬영)

○ 문제점 : 전문인력 및 장비부족으로 기초조사만 실시

○ 대책 : 전문기관에 용역의뢰

環境改善負擔金賦課.徵收

○ 부과대상

- 자동차(비사업용 경유자동차)
- 시설물(연면적 160㎡이상의 건물)

○ 부과주기 : 년2회(상반기 : 3월, 하반기 : 9월)

○ '96년도 1기분 부과.징수 실적

- 자동차(부과) : 4,876건 38,922,430원
- 자동차(징수) : 4,235건 33,957,230원
- 시설물(부과) : 368건 51,924,810원
- 시설물(징수) : 321건 49,970,000원

○ '96년도 2기분 부과 실적

- 자동차(부과) : 5,375건 47,113,420원
- 시설물(부과) : 375건 104,443,400원

※ 교부금 : 징수액의 9% 교부

산 좋고 물 맑은 강원지키키운동

□ 現 況

- 명 칭 : 「산 좋고 물 맑은 강원지키키운동」 평창군추진협의회
- 참여단체 : 24개 단체,
- 참여인원 : 3,222명
 - 위원장 : 바르게살기협의회 이영태, 간사(손종철)

□ 推 進 計 劃

- 민간단체협의회 구성
- 폐기물관리 조례 개정
- 홍보 및 경고 안내판 설치 : 11개소(대형7, 소형4)
- 각종 홍보매체를 통한 홍보강화(유선방송, 반상회 등)
- 환경오염행위 지도·감시요원 보강 : 629명
- 명예감시위원 위촉 : 47명
- 쓰레기불법투기 합동단속
- 강원지키키운동 홍보물 배부
- 명예감시원 및 위원 교육

□ 推 進 實 績

- 민간단체협의회 구성 및 명칭 결정 ('96. 2. 6)
- 폐기물관리 조례 개정(과태료 강화)
 - 입법예고 '96. 1. 16 → 조례·규칙 심의회 상정 '96. 3. 14 →
 - 조례 공포 '96. 6. 28

- 특별관리지역내 위반시 과태료 강화(관광지,산림,하천,공원)
 - 휴지·담배꽂초 투기 : 25천원 ⇒ 50천원
 - 간이보관시설(봉지,보자기)이용투기 : 100천원 ⇒ 300천원
 - 휴식 또는 행락쓰레기 미수거 : 100천원 ⇒ 400천원
 - 휴지·담배꽂초 투기 : 25천원 ⇒ 50천원

○ 홍보 및 경고 안내판 설치 : 10개소

- 대 형 : 국립공원오대산외 6개소
- 소 형 : 천제당 비지정관광지의외 4개소

○ 각종 홍보매체를 통한 홍보강화(유선방송, 반상회 등)

- 유선방송 : 1개월간 (1일 2회)
- 반상회 게재 : 12회(환경을살리자7, 행사홍보3, 기타2)

○ 환경오염행위 지도·감시요원 보강 : 661명

- 명예환경감시원 163명, 공익근무요원 10명
- 학생봉사요원 200명, 달리는환경순찰대 65명
- 어린이감시순찰대 30명, 주부환경파수꾼 193명

○ 명예감시원 위촉

- 자연환경보전감시원 47명 ⇒ 88명
- 환경명예감시원 ⇒ 신규 75명

○ 쓰레기불법투기 합동단속

- 단속기간 : '96. 3. ~ 10월
- 단속반 : 도, 군, 민간단체 합동단속
- 단속횟수 : 6회(관광지, 비지정관광지, 기타지역)
- 단속실적 : 고발 5건 ,과태료 5건(부과금액 1,525천원)

○ 캠페인전개 및 홍보물 배부

◇ 캠페인전개

- 범군민 실천대회 전개 : '96. 3. 22. 참여인원 3,000명
- 자연보호 기념행사 : '96. 10. 5. 참여인원 1,039명
- 매월 국토대청소 실시 : 1 ~ 10월 참여인원 43,018명

◇ 홍보물 배부

- 플랭카드 배부 : 42개(8읍면)
- 홍보전단 배부 : 10,000매
- 스티카 배부 : 2,180매(도협의회제작)

○ 명예감시원 및 위원 교육

◇ 명예감시원 교육(원주환경청 출장교육)

- 일 시 : '96. 8. 29
- 인원 : 75명
- 교육내용 : 환경오염 및 감시원 활동사항

◇ 강원지킴이운동 위원 연수

- 기 간 : '96. 5. 20 ~ 5. 22
- 인 원 : 7명(평창군협의회 이영태외 6명)
- 장 소 : 자연학습원(원주시)
- 내 용 : 강원지킴이운동, 환경오염과 대책

'96환경지도업무추진

□총 평

○환경오염의 사전예방 및 재발방지 차원에서 공해배출업소에 대한 실질적인 현장지도와 단속활동을 실시한 결과

- 방지시설의 적기보완과 적정운영을 기할수 있었으며, 기술지도 및 환경개선용자금 신청 홍보결과
- 위반업소는 전년보다 22%가 증가 되었습.
- '95년 18개소 ⇒ '96년 14개소

○또한 환경오염사고 방제장비를 사전확보 비축하여 유류유출등 환경오염사고에 적절히 대처할수 있었음.

- 환경오염방제장비 등 확보 _____ 16종
- 유류유출사고 적기 수습 _____ 1회

○특히, 환경보전을 위한 홍보활동을 적극 전개함으로써 배출업소 관리자 및 일반주민의 환경에 대한 인식이 날로 개선되 있는 것으로 판단됨.

- “내고향소식지”고정란 설치 게재 _____ 11회
- 일간지 보도 _____ 3회(강원, 도민)
- 업소대표자 교육 및 간담회 _____ 3회66 명
- 환경관리인 위탁교육 _____ 2회45명

지도·단속활동전개

□총괄

○지도·단속반 편성 : 1개반 3명

- 총괄 : 환경보호과장
- 반장 : 환경지도계장
- 반원 : 환경8급 이상문, 환경9급 장석구

□지도단속활동

[정기점검 : 2회]

- 상반기 1회 ('96. 6.10. ~ 6.30) ⇒ 25개소
- 하반기 1회(추진중)

[특별점검 : 5회]

- 연말연시 특별지도점검 ('96. 1. 1 ~ 1.27) ⇒ 19개소
- 설날연휴기간특별점검 ('96. 2. 16 ~ 2.27) ⇒ 19개소
- 장마철특별단속 ('96. 6.20 ~ 8.10) ⇒ 19개소
- 추석연휴기간중 특별점검('96. 9.24. ~ 10.7) ⇒ 25개소

□공해배출업소 지도단속

○지도·단속대상 : 110 개소

구분	계	2종	3종	4종	5종	제외
계	110	2	2	11	91	4
대기	73	2	1	8	62	
폐수	33	-	1	3	29	
소음·진동	4	-				4

○지도·단속실적

구 분	업소수	위 반 업소수	위 반 내 역			조 치 내 역		
			계	배출허용 기준초과	무단방류, 시설부적정	계	개선 명령	조업정지 (고발)
계	558	13	13	7	6	13	9	4(3)
대 기	288	3	3		3	3	3	
폐 수	266	10	10	7	3	10	6	4(3)
소음진동	4							

○최종방류수 오염도 검사:17건

검 사 결 과		기준초과업소조치내역		
배출허용기준이내	배출허용기준초과	개선명령	배출부과금부과	고 발
10	7	7	2	3

※배출부과금부과내역(2개소) ————— 1,028,080원

업 소 명	업 종	초과항목	조치내역	금 액
농협오대산김치공장	김치제조	SS:47	개선명령	524,860원
오토카월드	세 차 장	SS:44	개선명령	503,850원
베 델 상 사	두부제조	BOD:760 SS:256	조업정지 개선명령	진 행 중

※고발업소 현황

업 소 명	소 재 지	고발사유	행정처분
(주)평창식품	용평면 재산리 1427-7	비정상가동	조업정지(10일)
평창기업	용평면 장평리 207-3	희석수사용	조업정지(3일)
베델상사	평창읍 주진리 291-1	비정상가동	조업정지(10일)

자동차배출가스 및 소음단속

□단속목표 : 1,100대(매연:600대,CO/HC:400대 ,소음:200대)

○단속실적

구 분	단속대수	위반대수	위반차량 조치내역		비 고
			개선명령	과태료부과	
계	801	16	16	500,000원	
매 연	394	16		500,000원	
CO/HC	308				
소 음	99				

○타 시·군에서 이첩된 위반차량 행정처분

- 처분건수 : 24 건
- 위반내용: 배출허용기준 초과(매연)
- 처분내역 : 개선명령 및 과태료 부과

○매연신고 업서 운영

- 신고엽서제작 : 650 매
- 접수건수 : 4 건
- 조치사항 : 개선명령 및 정비점검 명령

○배출가스 및 소음 무료점검실적

구 분	점검대수	점 검 결 과		비 고
		허용기준이내	허용기준초과	
계	410	395	15	
매 연	410			
CO / HC				
소 음				

○관용차량 배출가스 자체점검

———— 관용차량의 법규준수 확행, 범국민적 동참분위기 조성 ————

- 점검횟수 : 3 회
- 대상차량 : 군청, 사업소, 읍·면, 경찰서, 유관기관
- 점검항목 : 매연, CO/HC
- 점검결과 : 배출허용기준 초과차량은 해당 기관장에게 통보

비산먼지 발생사업장 지도·단속

○지도·단속대상 : 131개소

아스콘제조	레미콘제조	연탄제조	비금속 광물채취	시멘트 관련제품	건물(토목) 공사	석회제조
2	9	1	13	8	97	1

○지도·단속실적 : 연 2회(상반기, 하반기정기점검)

지도·단속실적	조치내역				
	위반업소수	계	조치이행명령	개선명령	경고
41	41		2	39	20건(10, 백만원)

○과태료처분업소 내역

업소명	소재지	행정처분
(주)유니온평창광산	평창읍 노론리 산40-1	경고(과태료500,000원)
대화산업개발(주)	대화면 신리214	경고(과태료500,000원)
평창1급자동차정비공장	대화면 신리	경고(과태료500,000원)
우양건설(주)	평창읍 도둔리	경고(과태료500,000원)
삼지종합건설(주)	진부면 하진부리 312	경고(과태료500,000원)
우양건설(주)	용평면 재산리1315	경고(과태료500,000원)
청림종합건설	용평면 재산리 1385	경고(과태료500,000원)
건설공영	평창읍 중리 224-1	경고(과태료500,000원)
김형일	진부면 하진부 2리	경고(과태료500,000원)
(주)효성	용평면 도사리	경고(과태료500,000원)
(주)성원기업	진부면 송정리 2538	경고(과태료500,000원)
다덕종합건설	진부면 상진부리 275-1	경고(과태료500,000원)
(주)경동	진부면 상진부리 275-1	경고(과태료500,000원)
한림종합건설	진부면 마평리	경고(과태료500,000원)
(주)부흥건설	봉평면 진조리 235	경고(과태료500,000원)
하나건설(주)	강릉시 옥천동 142-9	경고(과태료500,000원)
창하건설(주)	평창읍 하리 68-1	경고(과태료500,000원)
려농건설	성남시 중원구 성남동	경고(과태료500,000원)
하현호	안양시 만인구 안양동	경고(과태료500,000원)
(주)태림	대화면 신리	경고(과태료500,000원)

생활악취 발생사업장 지도·단속

○지도·단속 대상 : 71개소

세탁시설	도축시설	인 쇄 소	고 물 상	분뇨처리시설	수질오염 방지시설
19	1	3	29	1	18

○지도·단속실적 : 1회 61개소

지도단속업소수	지도·단속미실사업소수			위반업소수	비 고
	소 계	휴 업	폐 업		
61	10	4	6	-	

○지도·단속시 중점 지도사항

- 악취발생시 탈취제 살포 확행
- 저취성 용제 사용권장
- 악취발생물질 보관시설 밀폐준수
- 악취발생물질의 노천 소각금지

단 속 방 제 장 비 확 보

□단속장비 : 8종

장비명	매연 측정기	CO/HC 측정기	소음 측정기	PH메타	사진기	차 량	가스총	수갑	무전기	이동전화
보유량	1	1	1	1	1	1	2	2	2	1

※대기오염측정장비(비산먼지측정기, 가스분석기) '96년 추경확보 하였으나
환경장비형식승인 '97.2월말경 취득관계로 '97년 예산으로 이월

□수질오염방제장비등 : 16종

장 비 명	확 보 량	'97확보예정	비 고
고무보트	1	-	무 동 력
수동식분무기	6	-	
방독면	2		
유독물내산복	2		
유독물내산장갑	2		
유독물내산장화	2		
보호의	8		
고무장화	5		
오일웬스	156	120	
오일웬스로프	100		
오일흡착물	440	100	
오일흡착패드	600	400	
오일흡착분말	22		
유화제	672		
유독물 웬스	28.8		
유독물흡수롤	60		

'96홍보 및 교육

□비산먼지 발생사업장 대표자 교육

○실시인원 : 1회 30 명('96.2 .23)

○교육내용 : 부군수 특강 및 실무교육

- 비산먼지 발생대상사업 및 비산먼지 발생억제 시설 관리기준 해설
- 비산먼지 발생사업신고 및 변경신고 절차

□폐수배출업소 대표자 간담회

○실시인원 : 1회 28명

○협조사항 : 준수사항 이행지도

- 지정폐기물 처리요령
- 폐유, 폐결레, 오일필터 부동액등 위탁처리 확행

□환경관리인 위탁교육

○추진기간 : '96. 5 .16 ~ 5 .17 까지

○교육인원 : 45명 (대기41명, 폐수4 명)

○교육과정 : 환경부, 환경보전협회 주관

- 전문과정 2명(3박4일, 서울)
- 일반과정 :43명(1박2일, 강릉)

□환경정화수심기 대표자 간담회

○일 시 : '96. 4 .3 .

○참석인원 : 8명 (대기 8 명)

○내 용

- 공장 담장 주변 환경정화수를 심어 환경미화 및 대기오염물질 저감 및 소음 감소

○추진실적 : 8 개업소 참여 약 2,000주 식목

□대주민 홍보활동

○신문보도 : 3 회(강원일보, 도민일보)

○내고향소식지 게재 : 11 회(환경을살리자 고정란 설치)

민원 처리 현황

□ 총괄

구분 민원사무명		총접수	처리 결과				
			계	처리	불가	반려	취하
합계		276	276	273	1	-	2
배출시설설치허가	소계	17	17	15			2
	대기	5	5	5			
	폐수	12	10	10			2
	소음진동	-					
배출시설변경허가	소계	7	7	7			
	대기	4	4	4			
	폐수	3	3	3			
	소음진동	-					
배출시설변경신고	소계	27	27	27			
	대기	14	14	14			
	폐수	13	13	13			
	소음진동	-					
비산먼지발생사업신고		123	123	123			
환경관리인선임신고		28	28	28			
배출시설가동개시신고		18	18	17	1		
기타권리의무승계신고등		1	1	1			
토양오염유발시설신고		55	55	55			

쓰레기 從量制 定着

□ 現 況

- 인 구 : 50,548 명(종량제지역 25,000명, 지역외 25,548명)
- 면 적 : 1,463.21 km²(종량제지역 4 km², 지역외 1,459.21 km²)
- 종량제이행율 : 99.8%
- 쓰레기배출량 : 53.2톤/일 → 36톤/일
- 인력 및 장비
 - 청소인력 : 51명
 - 청 소 차 : 11대(압축차 3대포함), 자동상차용기 70개
 - 재활용창고 : 27동(읍면창고 5동, 마을창고 22동)
 - 재활용품 분리보관용기 : 41조(5분류)
 - 간이소각시설설치 : 300개소
 - 압축기설치 : 6개소
 - 콘베어설치 : 5개소
 - 소독용 분무기(고압) : 8대

□ 推 進 計 劃

- 인력·장비확충
 - 환경미화원 : 1명(진부)
 - 청 소 차 : 3대, 99백만원
 - 압축진개차 : 1대(봉평)
 - 진개덤프차 : 2대(미탄, 방림)
 - 재활용장비확충 : 압축기1대, 스티로폼감용기 1대(20백만원)
 - 자동상차용기 : 20개(10백만원)
 - 종량제봉투공급 : 835,000매

- 음식물찌꺼기줄이기운동 추진('97년 중점추진 계획)
 - 좋은식단제 보급 추진 및 가정쓰레기줄이기 운동 전개
 - 집단급식소 음식쓰레기 줄이기
 - 대 상 : 16개소(학교 13, 사업장 3)
 - 음식물찌꺼기 줄이기 및 1회용품 사용안하기운동 전개
 - 대 상 : 711개소 (집단급식소16, 일반음식점695)
 - 쓰레기줄이기 실천사항 지도점검 : 연2회
 - 미실천업소 : 특별위생검사

- 홍보계획
 - 종량제추진 평가회 : 연 1회이상('96. 12월)
 - 지도 점검 : 연4회
 - 주민 홍보 : 교육2회 696명, 반회보 6회, 유선방송10회

□ 推 進 實 績

- 지도 점검 : 1회
- 매스컴이용 홍보 : 반회보 1회, 유선방송 1회
- 종량제봉투 공급 : 1회 530,000매('96. 8.)
- 종량제 봉투판매소 : 161개소
- 종량제봉투가격 결정고시('96. 1. 16)

(단위 : 원)

구 분	5 l	10 l	20 l	50 l	70 l	100 l	비 고
봉투가격	70원	130원	250원	600원	900원	1,200원	
판매이익	6원	9원	18원	47원	72원	99원	

쓰레기衛生處理施設 造成

1. 平昌쓰레기衛生埋立場 造成

事業概要

- 위 치 : 평창읍 마지2리 다래골 산42번지의 10필지
- 면 적 : 1,325,379m²(401,630평)
- 조성계획 : 10,000m²(3,030평)
- 매립방법 : 소각후 준호기성 위생매립(cell방식)
- 사업계획 : -부지 및 임목(두층나무10,000본)매입 : 1,347,737m²
-소각시설 1기(400kg/hr), -위생매립장 1식(10,000m²),
-침출수처리시설 : 1식(100톤/일)
-기타 부대시설 : 관리동 및 계량시설 등
- 소요사업비 : 3,350백만원
- 사업기간 : '97. 1 ~ '98. 12월말

推進狀況

- 부지매입 동의 : '96. 현재 「완료(9필지), 추진중(2필지)」
- (주)삼탄과 토지매입 협의중

問題點 및 對策

- 매립장 인근주민 반대 : 이향화(여자 새마을지도자)
- 사 유 : 쓰레기매립장 예정지 인접(500m)
- 선진지 견학을 통하여 기존 쓰레기매립장에 대한 “비위생적이다” 하는 잔존의식 해소
- 지속적인 대화와 설득으로 행정에 적극 협조하도록 유도

住民宿願事業

- 마을 안길포장 : 3km
- 진입로 개설 : 1km
- 간이상수도 확장 : 1식

2.美灘쓰레기衛生埋立場 造成

事業概要

- 위 치 : 미탄면 백운리 산 1-1번지 일대
- 면 적 : 6,088m²(1,841평)
- 조성계획 : 1,660m²(502평)
- 매립방법 : 소각후 준호기성 위생매립(cell방식)
- 사업계획 : -쓰레기소각시설 1기(95kg/h)
-매립시설 1식(1,660m²), -침출수집수정1식
- 소요사업비 : 209백만원
- 사업기간 : '96. 4. 1 ~ '96. 12월말
- 시공회사 : 동명종합건설(주)

推進狀況

- 소각시설 설치완료 : '96. 4. 1
- 쓰레기매립장 조성공사 : 80%(부직포, 차수막, 우수배제로 설치)
- 쓰레기매립장 진입로 개설 : 300m(국유림관리소 협의완료)

住民宿願事業 解消

- 마을진입로 포장(백운리 5반) : 300m 완료
- 간이상수도 시설 확장(백운리 3반) : 1식

3. 芳林쓰레기衛生埋立場 造成

□ 事業概要

- 위 치 : 방림면 운교3리(음골) 189-1번지
- 면 적 : 20,677m²(6,255평)
- 조성계획 : 1,300m²(394평)
- 매립방법 : 소각후 준호기성 위생매립(cell방식)
- 사업계획 : -위생매립장 조성공사 : 1,300m²
-쓰레기소각시설 : 1기(195kg/hr)
-침출수처리시설 : 1식
- 소요사업비 : 1,450백만원
- 사업기간 : '97. 1. 1 ~ '98. 12월말

□ 推進狀況

- 소각시설 예산확보 : 100백만원
- 부지매입 동의 : 전체 5필지중 2필지(19,623m²) 동의 완료

□ 住民宿願事業

- 매립장까지 농로 포장 : 1,700m
- 마을종합회관 신축 : 50평
- 소하천 암거설치(4개소) : B=3m, H=2m
- 농로 및 마을안길 확포장 : 1,000m

4.大和쓰레기衛生埋立場 造成

□ 事業概要

- 위 치 : 대화면 대화8리 734-1번지 일원
- 면 적 : 32,250m²(9,755평)
- 조성계획 : 16,900m²(5,112평)
- 매립방법 : 소각후 준호기성 위생매립(cell방식)
- 사업계획 : -위생쓰레기매립장 조성공사 : 16,900m²
 - 소각시설 : 1기(300kg/hr)
 - 침출수처리시설 : 1식(35m³/일), -관리동 : 1동(72m²)
 - 재활용분리수거용 창고 신축 : 1동(165m²)
 - 기타부대시설
- 소요사업비 : 2,938백만원

□ 推進狀況 및 推進計劃

- 토지매입완료 : 32,250m²('93년) - 195백만원
- 소각시설 설치완료 : 1기(300kg/hr) - 207백만원
- 재활용 분리수거용 창고 신축 : 1동(165m²) - 28백만원
- 쓰레기매립장 조성 설계용역 : '94. 12월 - 47백만원
- '96. 10월 국비지원 확정 : 1,500백만원
- 환경성 검토 및 설계보완 용역 의뢰 : '96. 10. 27
- 쓰레기매립장 설치 승인 신청 : '97. 3월중
- 쓰레기매립장 착공 : '97. 4월중

□ 住民宿願事業

- 농로포장 : 3.5km
- 마을회관 건립 : 1동(25평)
- 대화하수처리장 : 1식(3,500톤)

5.蓬坪, 龍坪쓰레기衛生埋立場 造成

□ 事業概要

- 위 치 : 봉평면 평촌1리(쇠판동) 산292번지
- 면 적 : 143,802m'(43,576평) - 균유지
- 조성계획 : 16,000m'(4,848평)
- 매립방법 : 소각후 준호기성 위생매립(cell방식)
- 사업계획 : -위생쓰레기매립장 조성공사 : 16,000m'
 - 소각시설 : 1기(10톤/일)
 - 침출수처리시설 : 1식(100톤/일),
 - 진입로 확포장 : 2,000m
 - 기타부대시설
- 소요사업비 : 2,322백만원
- 사업기간 : 1996. 7. ~ 1997. 12.

□ 細部推進計劃

- 쓰레기매립장 부지확정 : 1996. 7. 19(쓰레기처리장추진위원회개최)
- (주)보광과 기본계획 및 협약서 체결 : 1996. 10. 19
- 기본, 실시설계 및 환경성검토 용역 : 1996. 10. ~ 12.
- 폐기물처리시설 설치승인 : '97. 1월중
- 공공시설 입지지정 설치승인 : '97. 1월중
- 쓰레기 위생처리장 조성 : '97. 3. ~ 12.

□ 住民宿願事業

- 농어촌도로 확·포장(3개소)
 - 아래썩은 → 평촌본동 : 1,800m
 - 진도로모퉁이 → 면은 : 6,000m
 - 팔석정 → 금산동합지지점 : 2,000m
- 마을회관 건립 1동

6. 珍富쓰레기衛生埋立場 造成

□ 事業概要

- 위 치 : 진부면 송정리 산272번지 일원
- 면 적 : 19,119평
- 조성계획 : 15,000m²
- 매립방법 : 소각후 준호기성 위생매립(cell방식)
- 사업계획 : -부지매입 : 19,119평
-위생매립장조성공사 : 15,000m²
-소각시설 : 1기(500kg/hr),
-침출수처리시설 : 1식
-기타 부대시설
- 소요사업비 : 2,740백만원
- 사업기간 : '97. 1 ~ '97. 12월말

□ 推進狀況

- 후보지 확정 : '96. 9.(송정리 1766번지의 11필지)
- 전체필지 12필지중 10필지 협의 완료
 - 송정리 1769번지 : 소유주 4인공동명의중 2인 미협의
 - 송정리 2255번지 : 침출수 관로매설 토지사용 미협의

□ 細部推進計劃

- 부지소유자(미협의 토지 3명) 지속 면담 및 설득실시
- 지속적으로 접촉하여 토지를 매입토록 교섭
- 산림훼손허가등 행정협의 완료 : '97. 1.
- 설계 및 환경성검토 용역 : '97. 1. ~ 3.
- 공공용지 입지 및 설치승인 : '97. 3. ~ 4.
- 매립장 조성 : '97. 5. ~ 12.

□ 住民宿願事業

- 송정택지 ~ 땅골농로포장(송정1리) : 800m
- 아랫쌀메니농로포장(송정2리) : 700m
- 우일레미콘앞 ~ 신기리(송정2리) : 800m
- 송정교 재정비(송정2리) : 110m
- 매립장진입도로포장 및 도수로 설치 : 1.5km

7. 道岩쓰레기衛生埋立場 造成

□ 事業概要

- 위 치 : 도암면 유천리(솔봉골) 27-1번지의 7필지
- 면 적 : 27,862평
- 조성계획 : 17,000m²
- 매립방법 : 소각후 준호기성 위생매립(cell방식)
- 사업계획 : -위생매립장 조성공사 : 17,000m²
-소각시설 : 1기(1,000kg/hr)
-침출수처리시설 : 1식
-기타 부대시설(관리동, 계량동 등)
- 소요사업비 : 5,370백만원
- 사업기간 : '96. 10 ~ '97. 12월말

□ 細部推進計劃

- 후보지 확정 : 1996. 10.
- 지역주민 선진지견학 및 주민동의 : 1996. 12.
- 토지매입 : '97. 1. ~ 3.
- 설계및 환경성검토 : '97. 1. ~ 3.
- 매립장 조성 : '97. 3. ~

□ 住民宿願事業

- 용산1리 마을안길 포장 : 3,000m
- 유천2리 마을안길 포장 : 5,000m
- 용산1리 농로포장 : 1,500m
- 소하천 석축 : 유천2리(2,000m) 용산1리(3,000m)
- 마을회관 건립 1동
- 소교량 가설
- 마을공동창고 신축

汚水糞尿 및 畜産廢水處理施設

□ 오수정화시설 및 정화조 설치현황

- 오수정화시설 : 137개소(설치중 : 66개소)
- 정화조 : 1,315개소

□ '96 지도점검 실적

- 축산폐수 배출시설 지도점검 : 1회 31개소(허가 : 5, 신고 : 26)
 - ⇒ 점검결과 : 개선명령 3개소, 시정지시 4개소
- 오수정화시설 지도점검 및 수질검사
 - 지도점검 : 64개소(3회)
 - 수질검사 : 50개소
 - ⇒ 점검결과 : 개선명령 20개소, 과태료 16개소(30백만원)

□ 분뇨수집, 운반업 및 정화조 청소업 현황

업소명	소재지	종사인력	운반능력	비고
태백산업	진부면 하진부리 129-1	4인	19.7톤	35-7125
환경위생공사	평창읍 중리 312	4인	8.5톤	32-9402

農村污水處理施設 現況

□ 現 況

〈 運營中 施設 : 4個所 〉

○ 주진오수처리장('92.12.30)	150 m ³ /일	200 백만원
○ 장평오수처리장('95.12.20)	250 m ³ /일	298 백만원
○ 진부오수처리장('94. 6.17)	250 m ³ /일	248 백만원
○ 도암오수처리장('92. 6.19)	150 m ³ /일	200 백만원
○ 창리오수처리장('96. 6.28)	250 m ³ /일	290 백만원

〈 '96 推進施設 : 2個所 〉

① 봉평창동오수처리장

- 위 치 : 봉평면 창동리 421 - 7
- 용 량 : 250m³/일
- 사업비 : 300백만원(도150, 군150)
- 처리방법 : 고도접촉산화법
- 사업기간 : '96. 9. ~ '97. 2.

② 진부동산오수처리장

- 위 치 : 진부면 동산리 27 - 3, 34 - 1
- 용 량 : 200m³/일
- 사업비 : 300백만원(도150, 군150)
- 처리방법 : 고도접촉산화법
- 사업기간 : '96. 9 ~ 12.

□ 期待效果

- 생활오수로 인한 하천수질 보전 기여
- 하천수질개선으로 내수면 어족(토종) 회생 및 보호
- 맑은물 보전으로 우리고장을 찾는 관광객 유치 기여
- 수질개선으로 군민의 양질의 생활식수 및 용수공급

농 정 과 소 관

I. 一般現況

□ 農政課 職制 및 定·現員現況

○ 職 制 : 3 係

- 農政企劃係長 : 地方行政主事 李相鎮
- 農事係長 : 地方農業主事 李永均
- 農產物流通係長 : 地方農業主事 崔德種

○ 定·現員 : 定員 12, 現員 12

(정원 / 현원)

區 分	定·現員	職 級 別 現 況					
		5級	6級	7級	8級	9級	雇 用 職
計	12/12	1/1	3/3	5/5	2/2	1/1	
農政企劃係	6/6	1/1	1/1	2/2	1/1	1/1	
農事係	3/3		1/1	2/2			
農產物流通係	3/3		1/1	1/1	1/1		

○ 分 掌 事 務

所 管 別	分 掌 事 務
農政企劃係	課業務企劃, 農地轉用許可, 農地賣買指導, 農業經營, 農地管理 農民團體, 農漁村發展計劃, 農漁民後繼者 管理等
農事係	食糧作物 生產指導, 有機物肥料 增產, 地力增進, 農作物 災害對策 病蟲害防除, 農事資材生產獎勵, 種子生產, 肥料農藥 需給調節 農機械 改良, 食糧需給計劃, 政府管理糧穀 保管 및 加工, 糧特會計 運營, 秋穀收買實施, 搗精業指導等

所 管 別	分 掌 事 務
農産物流通係	農産物流通構造改善, 産地流通施設, 規格出荷, 品質認證, 加工 産業育成, 販賣場運營, 流通指導 團束, 蠶業, 特用作物生産 園藝作物, 主生産圃地造成等

□ 農 業 一 般 現 況

○ 農 家 및 農 業 人 口

- 家 口 : 14,838戶 (農 業 : 5,879, 非農家 : 8,959)
- 人 口 : 49,789名 (農 業 : 19,326, 非農業 : 30,463)

○ 耕地面積 : 11,182ha (沓 1,097, 田 10,085)

○ 農 業 振 興 地 域 現 況

(단위 : ha)

區 分	計 (筆地)	振興地域 (筆地)	保護區域 (筆地)	비 고
計	2,691.9 (12,311)	1,952.5 (9,254)	739.4 (3,057)	

○ 農 機 械 保 有 現 況

計	트랙터	바인더	이앙기	경운기	관리기	기 타
17,239	471	393	322	3,495	682	11,876

※ 기 타 : 원동기, 양수기, 방제기, 파종기, 절단기, 에취기, 콤바인, 건조기,
난방기, 선별기, 냉각기

II. 主要業務

〈 農政企劃係 〉

1. 成長作目綜合示範團地 現況

□ 團地現況

- 位 置 : 평창군 용평면 재산 1.3리 (一圓)
- 事業費 : 50억원 (국비 21, 지방비 9, 용자 20)
- 參與農家 : 14농가 (재산영농조합법인, 대표 김영학)
- 事業期間 : 91. 10월 ~ 93. 9월

□ 作物栽培現況

【 1기작 】

- 栽培作目 : 토마토 (품종 : 모모따로 75%, KR428 25%)
- 栽培期間 : '93. 9월 (播種) ~ '94. 8월末
- 收穫量 : 386톤 (817백만원)
※ 순소득 : 282백만원 (호당 평균 20백만원)

【 2기작 】

- 栽培作目 : 토마토 (품종 : 아폴로 75%, 모모따로 50%, KR428 25%)
- 栽培期間 : '94. 4. 17 ~ 95. 5. 10
- 收穫量 : 348톤 (929백만원)
※ 순소득 : 309백만원 (호당 평균 22백만원)

【 3기작 】

○ 栽培作目 : 토마토 (아폴로50%, 모모따로25%, 방울토마토25%)

○ 栽培期間 : '95. 1. 1 ~ '96. 10月末

○ 收穫量 : 1,036톤 (1,682백만원)

※ 순소득 : 119백만원 (호당 평균 9백만원)

2. 農漁村發展計劃

○ 平昌郡의 農漁村發展投資計劃 ('94 ~ '98)

(단위 : 백만원)

사업별	계	'94	'95	'96	'97	'98
합 계	161,710	18,969	26,874	35,261	42,199	38,407
1. 농업농촌지원	121,697	15,659	19,836	25,406	31,423	29,373
2. 임업농촌지원	37,362	3,275	6,910	8,763	9,827	8,587
3. 어업어촌지원	960	34	116	200	555	55
4. 기타	1,691	1	12	892	394	392

※ 재원분포 : 국비 28.1%, 도비 7.3%, 군비 13.3%, 용자 36.4%, 자부담 14.9%

3. 農地의 利用 및 管理

○ '96 農地轉用許可

(단위 : m²)

계		영 구		일 시		협 의 등	
건수	면 적	건수	면 적	건수	면 적	건수	면 적
283	1,529,982	199	250,643	44	361,704	40	917,635

○ '96 不法農地處理

(단위 : m²)

摘 發		原狀復舊完了		告 發		原狀復舊中	
件數	面 積	件數	面 積	件數	面 積	件數	面 積
12	49,534	7	3,155	2	43,112	3	3,267

3. 農漁民後繼者 育成

○ 選定人員 : 359名 (81年度 ~ 96년까지)

- 事 故 者 : 46명 (死亡 1, 轉業 5, 移住 40)
- 移住 (轉入 및 轉出者) : 40名 (轉入 0, 轉出 40)

○ 總育成人員 _____ 313名

경 종	축 산 업	복 합	특 작	화 획	원 예
126	80	49	12	4	42

○ '96 選定現況 _____ 23名

평 창	미탄	방림	대 화	봉 평	용 평	진 부	도 암
2	2	2	5	2	-	8	2

4. 1邑面 1特化事業 (道特殊施策)

□ '92 推 進 事 業

- 事 業 名 : 대화초건조 가공공장
- 位 置 : 평창군 대화면 하안미3리
- 運 營 者 : 남병산 향농회 13호 (회장 최창길)
- '95 運營成果 : 가공 6톤 (순소득 3백만원)

□ '93 推 進 事 業

- 事 業 名 : 약초건조 가공공장
- 位 置 : 진부면 상진부리 291-1번지 (도로공사옆)
- 運 營 者 : 호명리 약초작목반 21호 (대표 김세기)
- '95 運營成果 : 가공 12톤 (순소득 30백만원)

□ '94 推 進 事 業

1) 事 業 名 : 산채및 산초재배단지

- 位 置 : 미탄면 회동 1리
- 運 營 者 : 회동리 작목반 (대표 전제헌)
- '95 運營成果 : 생산량 4톤 (순소득 8백만원)

2) 事 業 名 : 산나물건조 및 가공시설

- 位 置 : 방림면 계촌2리
- 運 營 者 : 대미작목반 (대표 김병원)
- '95 運營成果 : 판매 45톤 (순소득 66백만원)

□ '95 推 進 事 業

1) 事 業 名 : 전통메주공장

- 位 置 : 용평면
- 運 營 者 : 백옥포작목반
- 事 業 內 容 : 공장신축 1동 (60평), 기계구입 8식
- 運營成果 : 판매 10톤 (순소득 18백만원)

2) 事業名 : 대관령 산채냉동포장 시설

○ 位置 : 도암면 횡계리

○ 運營者 : 의야지작목반

○ 事業內容 : 저온저장고및 작업실 1동 (40평), 포장시설 1동

○ '95 運營成果 : 판매 3톤 (순소득 7백만원)

□ '96 推 進 事 業

○ 事業量 : 2개소

(단위 : 백만원)

邑面	事業名	參與 農家	事業費				工 程
			計	道費	郡費	自擔	
평창	참나무및 산 나무재배사업	10	80	12	28	40	60%
봉평	메밀쌀 생산	6	80	12	28	40	50%

5. 農漁村休養地 開發事業 (觀光農園)

□ '93 造 成 事 業 (용평관광농원)

○ 位置 : 평창군 용평면 재산리 1568-1외 4필지

○ 參與農家 : 6농가 (대표 백찬수)

○ 施設規模 : 숙박시설및 휴게실 1동 145평, 방가로 2동 30평,
식당 50평, 목욕시설 40평, 주차장 100평등

○ '95 所得 : 460백만원 (11,500명 利用)

□ '94 造成事業 (운교관광농원)

○ 融 資 事 業

- 位 置 : 평창군 방림면 운교리 1153-5번지
- 參與農家 : 5농가 (대표 김재호)
- 投資計劃 : 465백만원 (용자 220, 자부담 245)
- 投資規模 : 8,567평 (숙박시설 30, 농산물판매장및 식당
700, 체육시설및 수영장 514)
- '95 所得 : 25백만원 (1,000명 利用)

○ 自負擔事業 (바우개관광농원)

- 位 置 : 평창군 용평면 백옥포리 196번지
- 參與農家 : 5농가 (대표 김동혁)
- 投資計劃 : 248백만원 (자부담)
- 施設規模 : 1,350평 (휴게실 30, 낚시터 1,290, 판매장 30)
- '95 所得 : 56백만원 (1,200명 利用)

□ '95 造成事業 (마평관광농원)

- 位 置 : 평창군 진부면 마평리
- 參與農家 : 5農家 (대표 홍이표)
- 投資計劃 : 300백만원 (용자 140, 자부담 160)

○ 施設規模 : 숙박시설 60평, 식당 30평, 낚시터 1,200평등

○ 推進狀況 : '96. 11월말 준공 예정

□ '96 造成事業 (악물산 관광농원)

○ 位 置 : 평창군 대화면 하안미리

○ 參與農家 : 6 農家 (대표 허기옥)

○ 投資計劃 : 409백만원 (용자 150, 자부담 259)

○ 施設規模 : 식당및 숙박시설 1동 (90평), 방갈로 5동 (36평),
농업부대시설 3동 (90평), 작목입식 4,713평

○ 進 度 : 20 %

6. 1郡 1名品事業 (內務部交付稅事業)

□ '94 造成事業

○ 事 業 名 : 자동화육묘장

○ 位 置 : 평창읍 종부리

○ 事 業 量 : 칠골유리온실 1동 (500평)

○ 事 業 費 : 311백만원 (교부세100, 도비60, 군비40, 자부담111)

○ 事業主體 : 종부영농조합법인 12명 (대표 김달수)

○ '96 運營成果 : 100백만원 (과채류 및 고추묘 431만주)

□ '95 造成事業

- 事業名 : 평창개량산머루 재배단지
- 事業量 : 개량산머루 10ha, 저온저장고 50평, 작업실 100평
- 事業費 : 321백만원 (국비 100, 도비 50, 군비 50, 자담 121)
- 事業主體 : 평창산머루 영농조합법인 12명 (대표 이칠석)
- '96 運營成果 : 20백만원 (8,000Kg 수확)

7. 農漁村副業團地 育成 _____ 3個所 16戶

副業團地名	品 目	農家數	代 表	96運營實績
월정부업단지	민속공예(바둑판)	1	이회국	500점
대원부업단지	농수산물(포장BOX)	7	남중기	200만장
창성부업단지	"	8	최창용	400만장

8. 農漁民 士氣昂揚

○ 農漁民子女學資金 支援

- 支援對象 : 부모가 면지역에 거주하고 농지 1ha미만 농가
실업계 고교생
- '96 支援實績 : 352명 166백만원 지급 (3/4 분기현제)

○ 農村指導者 子女 獎學金 支援

- 支援對象 : 농어민후계자나 농촌지도자 2년이상 경과한 농어촌
지도자 자녀
- 支援金額 : 1인당 300천원 (상반기 150, 하반기 150)

〈 農 事 係 〉

1. '96 主要 農作物 播種實績 및 育成狀況

(단위 : ha, M/T)

區 分	栽 培 實 績			生 產 實 績			備 考
	計 劃	實 績	比率	計 劃	實 績	比率	
계	5,732	5,886	102	91,340	97,435	106	
벼	1,118	1,046	93	4,304	4,289	99	
옥수수	1,210	869	72	6,715	4,830	72	
감 자	2,779	3,344	120	79,484	87,510	110	
두 류	385	252	65	554	363	65	
팥	240	375	156	283	443	156	

2. 農機械 營農團 育成 ————— (進 度 : 100%)

○ 既造成 榮農團 : 217個所 (소규모 153, 대규모 64)

○ '96 造成實績

· 事 業 量 : 14개소 (트랙터, 콤바인)

· 事 業 費 : 508백만원 (국비 90, 지방비 90, 기타 328)

※ 개소당 사업비 : 대규모 60백만원(보조 50%), 소규모 20백만원(보조 50%)

3. 地力增進事業(객토) ————— (進 度 : 61%)

○ 計 劃 : 2.185ha

○ 實 績 : 1,347ha (논객토 260, 밭객토 1.087)

○ 용자지원 : 3,024백만원

※ 融資期間 : 1年 年利 5%

4. 共同堆肥 製造場設置

- 既 造 成 : 2 個所 (진부농협, 상월유기영농조합법인)
- '95 移越事業 : 2個所

位 置	事業者	事 業 量	事 業 費			
			計	國費	地方費	其他
計		2개소	964	289	289	386
용평면 재산리	재산영 농조합	제조장 1동 부대시설 200평	482	144.5	144.5	193
대화면 하안미	청화작 목반	제조장 1동 부대시설 200평	482	144.5	144.5	193

※ 제조장 : 동당 300평규모

- 進 度 : 80%
- 竣工豫定日 : 96. 12월말

5. 農機械 反값 供給

- 供給計劃 : 644대 (경운기외 11종)
- 供給實績 : 590대
- 事 業 費 : 644백만원 (국비 322, 도비 967, 군비 225)
- 進 度 : 92%

6. 마을共同 農機械 保管倉庫 設置 ————— (進度 : 70%)

- 設置計劃 : 6동 (50평형)
- 事業位置 : 평창읍 다수리외 5개소
- 事業費 : 174백만원 (국비 70, 도비 21, 군비 49, 용 34)

※ 既造成 倉庫 : 53個所

7. 中小農高品質 農業生産支援事業

- 位 置 : 평창군 미탄면 평안 1리
- 事業量 : 1개소 (예냉시설 1동, 우사8동, 비닐하우스 1,500평, 퇴비사 1동, 트랙터 1대, 세레스 1대, 농업용수개발 1개소)
- 事業費 : 282백만원 (국비 125, 도비 50, 군비 20, 용자 25, 자부담 62)
- 進 度 : 100%

8. 쌀 專業農 育成

- 事業量 : 농기계 12대 (평창 다수리 최형근외 5농가)
- 事業費 : 163백만원 (국비 35, 도비 11, 군비 25, 기타 92)
- 進 度 : 100%

9. 政府管理糧穀 在庫現況 ('96. 11. 20 現在)

○ 總 在庫量 _____ 5 個所 _____ 1,578M/T

[협동 3호	창고	_____	93M/T
	협동 4호	창고	_____	420M/T
	방림농협	창고	_____	504M/T
	대화농협 2개	창고	_____	561M/T

○ 類 型 別 (單位 : Kg)

計	'90 통일쌀	'90 수입쌀	'95 일반쌀	'95 일반벼
1,578,324	138,640	404,000	54,561	981,023

10. '96年度 秋穀收買 實施 現況 ('96. 11. 20現在)

○ 收買期間 : '96. 11. 14 ~ 11. 29

○ 收買計劃 : 44,900가마

○ 收買實績 : 13,527 가마 (30%)

〈 農産物流通係 〉

1. '95 主要 園藝特用作物 生産實績

(단위 : ha, M/T)

구 분	栽 培 面 積			生 産 實 績		
	計 劃	實 績	比率	計 劃	實 績	比率
계	4,357	4,557	104	112,299	116,445	103
고냉지무우	460	376	82	13,053	10,443	80
고냉지배추	1,870	1,773	95	72,245	67,786	94
고 추	874	874	100	1,921	2,055	106
당 근	295	463	157	6,316	12,409	196
양 배 추	340	523	154	13,953	20,016	143
양 채 류	162	110	68	3,957	2,969	75
당 귀	356	438	123	854	767	90

2. 高冷地 菜蔬生産流通支援事業

- 位 置 : 평창군 진부면 거문리외 1개소 (30농가)
- 事 業 量 : 8.3ha
- 事 業 費 : 845백만원 (국비 208, 도비 62, 군비145, 기타 430)
- 事 業 内 容 : 밭정지 10.21ha, 비가림시설 5.93ha, 반출도로 0.13,
저온저장고 1동 (30평)
- 推 進 實 績 : 밭정지완료, 비가림시설설치중 (70%), 반출도로 완공.
저온저장고 설치중 (60%)
- 完 工 日 : '96. 12. 20.

3. 비닐하우스 現代化事業

- 位 置 : 平昌邑외 7個面
- 事業量 : 10.3ha
- 事業費 : 1,236백만원 (도비 248, 군비 370, 기타 618)
- 事業內容 : 비가림시설및 관수시설 10.3 ha
- 推進實績 : 비가림시설 8.3 ha, 관수시설 8.3 ha
- 進 度 : 81%

4. 高冷地菜蔬 地下水開發事業

- 對象地域 : 5個邑面 地域 (고냉지채소류 주산단지)
- 事業內容 : 지하수개발 5공, 용수공급시설 5식
- 事業費 : 225백만원 (국비 157, 도비 11, 군비 34, 자담 23)
- 推進實績 : 완공 5개소
- 進 度 : 100%

5. 人蔘栽培施設 現代化事業

- 位 置 : 평창읍 도둔리
- 事業量 : 해가림시설 1.1ha
- 事業費 : 16백만원 (국비 2.6, 도비 0.5, 군비 1.2, 기타 11.7)
- 進 度 : 100%

6. 特作生産 流通支援事業

- 位 置 : 평창읍외 7개면
- 事業內容 : 생약공동육묘포 2ha, 생약재배시설 66ha, 생약집하장 2동
당귀, 천궁, 황기 입식입식
- 事業費 : 630백만원 (국비 63, 도비 19, 군비 44, 기타 504)
- 推進實績 : 생약재배시설및 공동육묘포 완료, 생약집하장 설치중
- 完工日 : '96. 12. 30

7. 施設菜蔬 生産流通支援事業

- 位 置 : 도암면 차항 2리
- 參與農家 : 10농가 (발왕산영농조합)
- 事業量 : 유리온실 0.4ha, 비닐온실 3.6ha, 암반관정 2공
토마토, 오이, 셀러리, 피망, 배추 작목입식
- 事業費 : 1,572백만원 (국비 393, 도비 118, 군비 275, 용 472)
- 進 度 : 90%

8. 大和特産品(태양초) 開發事業

- 位 置 : 대화면 상안미리외 3개소
- 事業量 : 비닐하우스 43동, 보일러시설 43개소
- 事業費 : 247백만원 (군비 123.5, 자담 123.5)
- 進 度 : 100%

9. 農産物 簡易集荷場 施設

- 對象者 : 生産者團體, 營農法人, 作目班
- 事業量 : 20개소 (1,030평)
- 規模 : 50평 18동, 80평 1동, 100평 1동 單位
- 事業費 : 764백만원 (國비 304, 郡비 304, 자부담 156)
- 進 度 : 70%

10. 環境親化形 地域特化事業

- 位 置 : 도암면 용산 2리
- 事業量 : 1ha (비가림시설및 관수시설)
- 事業費 : 120백만원 (도 30, 郡 30, 자부담 60)
- 進 度 : 100%

11. 農産物規格出荷事業

- 事業量 (包裝紙) : 636천매
- 品 目 : 토마토, 당근, 피망, 양배추, 느타리등
- 事業費 : 289백만원 (國비 58, 도비 17, 郡비 40, 자담 174)
- 事業主體 : 농협중앙회 평창군지부 및 회원조합
- 供 給 : '96. 6 ~ 96. 12.

12. 高產地藥草 地域特化事業

- 位 置 : 진부면, 대화면
- 事業量 : 공동육묘포 2ha, 생약집하장 1동, 생약건조기 5대,
저온저장고 1동
- 事業費 : 330백만원 (도비 83, 군 82, 자담 165)
- 推進實績 : 공동육묘포및 생약집하장 완료, 저온저장고 설치중,
생약건조기 4개구입
- 進 度 : 80%

13. 農産物 直販場 運營

大都市直販場

【 서울 직판장 - 移轉開場 : '94. 5. 14 】

- 位 置 : 서울 광진구 중곡4동 89-4번지 (양산빌딩)
- 規 模 : 126평 (傳貰保證金 680백만원)
- 平昌郡 100, 광진구청 480, 농협 100
- 運營主體 : 도암농업협동조합
- '96 販賣額 : 643백만원 ('96. 10월말 현재)

【 인천 직판장 - 開場 : '96. 10. 15 】

- 位 置 : 인천시 계양구 계산동 918-4.5 (금보프라자)
- 規 模 : 48평 (건물임대, 시설및 집기류)
- 運營主體 : 평창군농어민후계자연합회
- 事業費 : 433백만원 (도비 100, 군비 150, 자담 183)
- '96 販賣額 : 57백만원 (순소득 5,800천원) - '96.11.14일 현재

□ 이목정農產物 販賣場 (開場 : '92. 7. 25)

- 位 置 : 평창군 용평면 속사리 (이목정휴게소내)
- 規 模 : 100평 (투자 130백만원)
- 運營主體 : 평창축협, 평창군 농어민후계자 연합회
- '96 販賣額 : 74백만원 ('96. 10월말 현재)

상 공 과 소관

I. 一般現況

1. 機構表

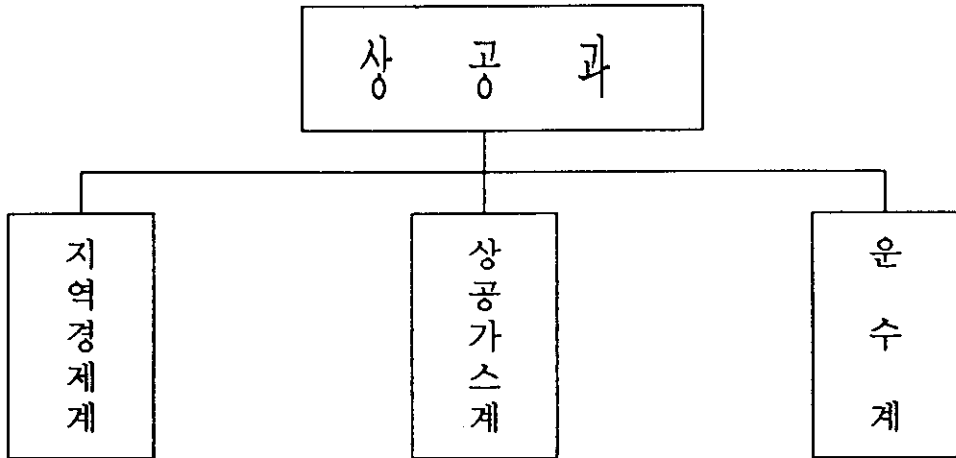

2. 定・現員現況

구분	계	5급	6급	7급	8급	9급	기능직	비고
정원	15	1	3	5	3		3	
현원	14	1	3	4	2	1	3	
증감	△1			△1	△1	1		

○ 결원 : 기계·화공 1명

○ 일용직 : 지역경제업무보조 1명

2. 主要業務

계 별	주 요 업 무
지역경제계	<ul style="list-style-type: none"> ○ 지역경제활성화 대책추진 ○ 물가안정대책 및 소비자보호 ○ 고용촉진 및 취업에 관한 사항 ○ 저축업무 및 금융지원 지도감독 ○ 노동 및 노동단체 지도감독 ○ 타계에 속하지 않는 사항
상공가스계	<ul style="list-style-type: none"> ○ 광공업 등록, 농공단지조성, 중소기업 지도육성 ○ 수출, 과학기술진흥 ○ 시장개설 및 관리, 공산품 품질관리 ○ 전기 및 전화사업 ○ 주유소, 가스업소 허가 및 관리 ○ 계량기 및 담배소매업, 상공동원에 관한 사항
운 수 계	<ul style="list-style-type: none"> ○ 운수 및 자동차관리사업, 여객자동차 터미널 창고업 지도감독 ○ 자동차등록 및 검사, 중기등록업무 ○ 법령위반 자동차 행정처분 ○ 교통안전시설 및 교통질서계도 공익근무요원 복무감독 ○ 수송동원에 관한 사항

3. 認許可業體 管理('96.10月末 現在)

가. 공장등록 _____ 총 49 개업체

- 음식료품 : 18 - 종이 인쇄 : 4 - 나무·가구 : 7
- 비금속광물 : 9 - 화학섬유·고무 및 플라스틱 : 4
- 섬유·의복 : 1 - 조립금속·기계장비 : 4 - 기타 : 2

나. 유류·가스업 _____ 77 개업소

구 분	합 계	평창	미탄	방림	대화	봉평	용평	진부	도암
주 유 소	43	7	2	6	4	6	8	5	5
석유판매소	4		1	1				1	1
액화석유가스 판매업	12	2	1	1	2	1	2	2	1
액화석유가스 집단공급업	8					1		2	5
냉동가스제조업	3					1		1	1
고압가스판매업	5	1			1			2	1

LPG충전소 : 1(용평), 액화석유가스저장업 : 1(평창)

다. 전기공사업 _____ 6 개업체

- 평창읍 : 2 대화면 : 1 용평면 : 1 진부면 : 2

라. 광산

광구등록수	석 탄	석회석	규 석	기 타
219	14	135	36	34

○ 가행광산 : 7개소

- 석회석 : 4개소(평창2, 미탄1, 방립1)
- 규 석 : 3개소(방립2, 대화1)

마. 등록차량 _____ 10,417대('96.10.31현재)

○ 종류별

- 승용차 : 5,425대(52.1%) - 화물차 : 3,889대(37.3%)
- 승 합 : 1,080대(10.4%) - 기타(특수) : 23대(0.2%)

○ 사용별

- 사업용 : 320대(3.1%) - 비사업용 : 10,097대(96.6%)

○ 자동차증가율

년도별	차량대수	증가대수	증가율(%)
'96.10말	10,417	1,321	14.52
'95.10말	9,096	1,408	18.31
'94.10말	7,688	1,250	19.42
'93.10말	6,438	1,099	20.58
'92.10말	5,339	1,302	32.25
'91.10말	4,037		

○ 택시업체 및 차량보유 현황

계	평창택시	삼일택시	평원택시	진부택시	횡계택시	개인택시
146	30	13	10	13	15	65

○ 노동조합 관리 ————— 4개 조합 327명

노동조합명	소재지	조합장	조합원수			쟁의 발생	중재 알선
			계	남	녀		
삼양축산 대관령목장	도암 횡계리	전병남	28	26	2		
평창운수분회	평창 하리		16	16			
평창택시	평창 하리		3	3		2	4
용평리조트	도암 횡계리	김유인	280	190	90		

II. 主要業務推進狀況

□ 雇傭促進 訓練事業

○ 운영상황

- 훈련계획인원 : 60명
- 사업비 : 5,600만원(국비 3,500, 도비 2,100)
- 훈련기관 지정 : 1개소(형설학원 : 정보처리)
* 관외 훈련기관 위탁 : 10개소
- 훈련내역

훈련인원	수료인원	중도탈락	훈련중	비 고
53	12	5	36	(자격취득및취업) 5

□ 家電製品 移動 修理센터 運營

○ 사업개요

- 지역주민에게 가전제품을 무상수리하고 소비자상담을 통해
- 참봉사행정을 구현 및 기업에 대한 소비자의 신뢰성 확보

○ 운영

- 소비자 상담 및 소비자보호시책의 홍보와 교육
- 기술봉사 : 제품에 대한 상담 및 가전제품 무료수리
- 운영실적 : 5회 327건 수리 및 상담
- 봉사단체 : 행정기관1,가전3사(삼성, LG, 대우), KBS(영월, 강릉)

□ 不法駐・停車團束 推進

- 자동차의 증가추세로 시가지의 교통이 혼잡 차량소통 장애는 물론 각종 안전사고의 위해 요소가 되므로
- 주·정차 질서의 가시적 성과를 거양, 주민의 인식변화와 선진 교통문화 질서를 정착

○ 추진상황

- 공영주차장 확보 : 26개소 39,441m'
- 불법주·정차 단속요원 감축
 - 4명 ⇒ 3명(공익근무요원 대체 5명)
- 교통거리질서 확립의 날 운영 : 월 2회 교통질서 캠페인 실시
(경찰서 및 유관기관 합동실시)
- 불법주·정차 단속 및 과태료 부과실적

(단위 : 건,천원)

년도별	과 태 료 부 과		징 수 실 적		징수율
	건 수	금 액	건 수	금 액	
'94	900	27,000	614	18,960	70%
'95	623	23,150	460	17,180	74%
'96	385	17,750	249	10,250	65%

□ 交通安全施設 擴充事業

○ 사업개요

- 위 치 : 평창군 관내일원
- 사업량 : 교통안전시설물 설치 1식
- 사업비 : 80,000천원(전액군비)
- 사업시행 : 평창경찰서

○ 추진상황

- 추진기간 : '96. 7 ~ '96. 12. 31
- 사업별 집행내역

(단위 : 천원)

사업명	사업량	사업비	비고
계		79,878	
점멸신호기	5개소	23,627	
경보등설치 및 보수	4개소	8,000	
교통안전표지판 (어린이 보호용)	7종/139점	17,638	
교통안전표지판 (일반용)	6종/819점	30,613	

축 산 과 소 관

1. 축산일반현황

가. 축산과 직원 현황

구 분	계	5 급	6 급	7 급	8 급	9 급	기능	비 고
정 원	9	1	3	3		1	1	
현 원	9	1	3	3		1	1	
축 산 계	5	1	1	1		1	1	
낙농초지계	2		1	1				
가축위생계	2		1	1				

나. 축산과 계별 주요 분장 사무

개 별	분 장 사 무	비 고
축 산 계	<ul style="list-style-type: none"> ○ 축산행정의 종합기획 조정 ○ 축산관련 단체 지도육성 ○ 축산자금 지원 및 사후관리 ○ 축산물 유통개선 ○ 가축개량 및 종축보급 관리 ○ 중소가축장려사업 	

개 별	분 장 사 무	비 고
	<ul style="list-style-type: none"> ○ 내수면 개발 및 자원보호 관리 ○ 기타 과내 다른계에 속하지 아니한 사항 	
낙농초지계	<ul style="list-style-type: none"> ○ 낙농진흥 일반 ○ 낙농단지 육성 및 사후관리 ○ 낙농기구 구입 및 설치 ○ 유우증식 및 우유수급 조절 ○ 초지조성 및 사후관리 ○ 정부양곡부산물(관급사료) 취급 	
가축위생계	<ul style="list-style-type: none"> ○ 가축방역 및 진료위생 일반 ○ 동물병원 지도 감독 ○ 축산물작업장 경영지도 및 감독 ○ 축산농가 환경위생 관리 ○ 가축분뇨 처리시설 및 사후관리 ○ 자급사료 생산지도 	

다. 주요가축사육현황

('96.6월말)

구분	소			돼 지	닭	혹.염 소 (면 양)	사 승
	계	한육우	유 우				
호수	2,637	2,559	78	21	832	332	73
두수	14,319	10,923	3,396	4,609	44,590	5,534	894
호당 평균	5.4	4.3	43.5	219	53.6	16.7	12.2

라. 전업 양축농가 현황

('96.6월말)

구 분	기 준	사육호수	사육두수	점 유 비 (%)		비 고
				호 수	두 수	
한 우	30두이상	25	2,585	1.0	24.2	
젖 소	20두이상	52	3,084	66.7	90.8	
돼 지	100두이상	11	4,170	52.4	90.5	

마. 초지조성현황

('96.10월말)

총 면 적		국공립기관		대기업목장		일반농가		초 지 이 용 가 축 두 수
호 수	면 적	개 소	면 적	개 소	면 적	호 수	면 적	
252	5,665	2	589 (10%)	2	2,833 (50%)	248	2,243 (40%)	7,866두 (ha당1.39두)

※ 도대비 : 14,978 ha(39%)

바. 송어양식장

양 식 장 수				수질오염 저감시설				'95 년도 생 산 량
계	1000m' 이상	500m' 이상	500m' 미만	계	1000m' 이상	500m' 이상	500m' 미만	
29	10	12	7	29	10	12	7	470M/T(24억)

2. '96주요업무 추진상황

가. 축종별 경쟁력 제고사업

□ 한우경쟁력 제고사업

○ 사업개요

- 위 치 : 관내 일원(평창, 방림, 봉평, 진부, 도암)
- 사 업 량 : 9 개소
- '96사업비 : 355백만원(국비18, 도비2, 군비2, 용자234, 자담99)
- 사업기간 : '96.1 ~ '96.12.30

○ 추진실적

- 지방비 투자사업
 - ┌ 진입로개설 - 1 호 : 0.2km(확장완료)
 - └ 초지조성 - 1 호 : 8.0ha(완료)
- 용자사업
 - ┌ 축사시설 - 7호(645평) : 완료5호, 공사중2호
 - ├ 창고시설 - 3호(120평) : 완료3호
 - ├ 농업용트럭 - 1호 : 구입완료
 - └ 목책시설 - 1호 : 완료
- 집 행 액 : 218백만원(농특회계용자)
- 종합진도 : 90%(년내 완료가능)

□ 젖소경쟁력 제고사업

○ 사업개요

- 사업장 위치 : 관내 젖소사육농가(평창, 방림, 대화, 진부, 도암)
- 사업량 : 15개소
- 사업비 : 598백만원(축발보조29, 용자392, 지방비7, 자담170)
- 사업기간 : '96. 1 ~ '96.12.30

○ 추진실적

- 지방비 투자사업
 - 조사료 장비보급 - 4종(완료3, 재선정1)
 - 전력인입 - 1호 : 1km(계약추진중)
- 용자사업
 - 축사시설 - 9호 : 910평(완료5, 공사중4)
 - 창고시설 - 3호 : 90평(완료2, 공사중1)
 - 초지조성 - 1호 : 10ha(완료)
 - 싸이로시설 - 5호 : 6기(완료)
 - 착유및냉각시설 - 8호 : 9식(완료8, 추진중1)
- 사업비 집행액 : 217백만원(축발기금 용자163, 자담54)
- 종합진도 : 80%

□ 닭 경쟁력 제고사업

○ 사업개요

- 위치 : 관내일원(봉평, 용평)
- 사업량 : 2개소
- '96사업비 : 66백만원(용자45, 자담21)
- 사업기간 : '96.1 ~ '96.12.30

○ 추진실적

- 용자사업 : 계사시설 - 2호 - 165평(공사중)
- 종합진도 : 60%
- ※ 사업포기분 대상자 재선정 및 사업장 부지변경으로 지연
- ※ 현재 공사진행중이므로 12월말까지 완료

□ 기타가축 육성지원사업

○ 사업개요

- 위 치 : 관내일원(평창, 미탄, 대화)
- 사 업 량 : 3개소
- '96사업비 : 59백만원(용자40, 자담19)
- 사업기간 : '96.1 ~ '96.12.30

○ 추진실적

- 용자사업

{	사슴 축사시설 : 1호 - 30평(완료)
	사슴장 목책시설 : 1호 - 700평(완료)
	혹염소 가공시설 : 1호 - 1식(완료)
- 집 행 액 : 40백만원(용자)
- 종합진도 : 100%

나. 소수급관리 전산화사업

○ 사업목적

- 2001년 쇠고기수입 전면개방에 대비하여 소산업의 체계적이고 안정적인 생산기반구축
- 전산입력자료는 쇠고기 수급 및 가격안정, 가축개량, 방역등 관련자료로 활용

○ 사업기간 : '95.10.30 ~ 지속

○ 사업개요

- 사업계획 : 2,751호 13,121두
- 사업비 : 38,400천원(농특보조 100%)
 - 바코드귀표 장착요원 : 장착비 두당 3,000원지급
 - 한육우송아지 생산농가 : 인공유사료 두당 6,000원 지급

○ 전산입력실적

- 소사육농가실태조사표 _____ 2,689농가
- 소개체전수조사표 _____ 12,562두
- 소거래내역조사표 _____ 149두
- 일일도축상황및등급판정결과조사표 — 432두
- 폐사축조사표 _____ 34두

다. 재래봉 봉밀용기 지원사업

- 사업량 : 20호 300개(1.8ℓ)
- 사업비 : 1,800천원(보조720, 자담1,080)
- 사업추진현황
 - 봉밀용기 : 20호 — 300개(구입완료)
- 종합진도 : 100%

라. 축산단지(양돈)조성사업

□ '95축산단지(한우리 양돈단지)

- 사업개요
 - 위치 : 평창군 대화면 대화리 601번지의 12필지
 - 사업량 : 1개소(부지정지66,421㎡, 축사시설31동 16,612㎡, 기타18건)
 - 사육규모 : 6호 15,000두
 - 사업비
 - 총액 : 2,983백만원(국비38,도비6,군비6,용자1,748,자담1,185)
 - '95이월사업비 : 1,308 " (국비38,도비6,군비6,용자761,자담497)
 - '96사업비 : 1,675 " (용자987,자담688)
 - 사업기간 : '95 ~ '96

○ 추진실적

- 사업량 : 시설부지 토지확보(66,421㎡)
- 추진내용 : 시설부지 국토이용계획 변경절차 진행중
(농지전용협의 '96.10.1, 환경성검토신청 '96.9.11)

○ 추진상 문제점(사업부진사유)

- 인근지역주민 반대민원 발생으로 추진지연
- 국변절차지연시 사업착수시기 지연 우려
- '97사업 이월시 '95사업비 재이월 불가

○ 대책

- 국변고시즉시 총력추진(1차년도 사업분 우선시행)
- 1차년도 용자금(761백만원) 대출절차이행후 여신관리
- 2차년도 용자금(987백만원) 년도이월 승인요청

□ '96축산단지(이화양돈단지)

○ 사업개요

- 위치 : 평창군 용평면 이목정리 전97번지외 4필지
- 사업량 : 1개소(부지정지 29,361㎡, 축사시설 8동 7,934㎡,
기타12건)
- 사육규모 : 6호 8,000두

- 사업비 : 2,471백만원(국비42, 도비6, 군비6, 용자1,674, 자담742)

· 1차년도('96) : 국비22, 도비6, 군비6, 용자352, 자담164

· 2차년도('97) : 국비20, 용자1,322, 자담577

- 사업기간 : '96 ~ '97

○ 추진실적

- 추진내용 [시설부지 토지확보(29,361㎡)

산림형질변경 허가 완료('96.11.8)

- 11월중 사업착수 : 1차년도 사업(부지정지, 용수개발, 진입도로, 축사시설)

- 1차년도 용자금(352,000천원) 대출절차 이행 및 조기집행

마. 한우거세 육성비육사업

○ 사업개요

- 대상 : 한우사육농가 및 법인·단체

- 사업량 : 한우 숫송아지 150두

- 사업비 : 30,000천원(두당 200천원)

- 사업기간 : '96년 5월 ~ 11월

○ 추진실적

- 시설장비 구입 : 무혈거세기 2대, 유혈거세기 2대,
삭제기 1set, 이빨기 1대

- 1차 실시 : 계획 74두, 실시 74두(100%)

- 2차 실시 : 계획 76두, 실시 69두(91%)

- 사업비 집행 : 1차실시분 14,800천원 집행완료

※ 2차 실시분은 현재 실시중에 있으므로 11월중 완료하고

사업비 집행계획

바. 젓소 톱밥발효 운동장 설치사업

○ 사업개요

- 위 치 : 관내 젓소사육농가(평창, 방림, 대화, 봉평)

- 사업량 : 8개소, 800평

- 사업비 : 120백만원(도비36, 군비36, 자담48)

- 사업기간 : '96.2 ~ '96.11.30

○ 추진실적

- 완료 : 8개소 — 800평

- 사업비 집행 : 2개소 — 36백만원(도비9, 군비9, 자담18)

- 종합진도 : 100%

※ 완료사업장 확인후 사업비집행

사. 젓소 능력배가마을 육성사업

○ 목적 : 젓소혈통개량으로 산유능력 향상 농가소득제고

○ 사업량 : 1마을(평창읍 북부지구)

- 정액공급 : 200st(st당 30천원, 18천원 지원)

- 능력검정 : 150두(두당 15천원, 9천원 지원)

- 후대축등록 : 100두(두당 5천원, 전액지원)

- 인공수정 : 200두(전액자담)

○ 사업비 : 12,850천원(군비5,310, 자담7,540)

○ 추진현황

- 정액공급 ————— 200st

- 산유능력 검정 ————— 140두

- 젖소등록 ————— 90두

- 인공수정 ————— 220두

※ 금후계획 : 사업비집행 및 정산검사 12월 완료예정

아. 벧짚암모니아 처리사업

○ 사업개요

- 대 상 : 관내 소 사육농가

- 사업량 : 822호 1,270기

- 사업비 : 93,091천원(군비38,475, 자담56,616)

- 사업기간 : '96.11.16 ~ '96.12.31

○ 추진실적

- '96.11.19현재 : 138호 141기

※ '96.12월말까지 계속추진

자. 답이작사료작물 재배사업

○ 사업개요

- 대 상 : 관내 소 사육농가
- 사 업 량 : 221ha
- 사 업 비 : 22,802천원(군비16,500, 자담6,302)
- 사업기간 : '96.3 ~ '96.12

○ 추진실적

- 종자공급 : 43,850kg
- 파종완료 : 221ha
- 종합진도 : 100%

차. 가축분뇨처리시설 지원사업

□ 유기질비료화사업

○ 사업개요

- 위 치 : 진부면 두일리
- 사 업 량 : 1개소
- 사 업 비 : 32,700천원(도비10,000, 군비10,000, 자담12,700)
- 사업기간 : '96. 6 ~ '96. 12

○ 추진실적

- 창고시설 : 40평
- 비료화 기계시설 완료
- 종합진도 : 100%

□ 축산농가 분뇨처리시설 지원사업

○ 사업개요

- 사업량 : 10개소(신고8, 간이2)
- 사업비 : 88,200천원(보조44,100, 용자44,100)
- 사업기간 : '96.6 ~ '96.12

○ 추진현황

- 완료 : 8개소 (신고대상 7개소, 간이시설 1개소)
- 공사중 : 2개소 (신고대상 1개소, 간이시설 1개소)
- 종합진도 : 80%
- ※ 현재 공사중에 있으므로 '96.11월말 완료예정

카. 축산분뇨 발효시설 설치사업

○ 사업개요

- 위치 : 평창군 대화면 대화8리(한우리 양돈단지 연계시설)
- 사업량 : 1개소
- '96사업비 : 1,104백만원(국비42, 용자168, 자담516)
- 사업기간 : '96.6 ~ '96.12

○ 추진실적

- 사업량 : 1개소
- 기타 : 부지확보완료 및 국토이용계획 변경절차 진행중

○ 추진상 문제점

- 양돈단지사업의 연계사업으로 단지조성사업 미착공으로 사업지연

○ 대책

- 양돈단지사업 추진과 병행하여 사업추진
- 년내시행 불가함으로 '97년 이월예상

타. 축산물등급판정시설 보완사업

○ 사업개요

- 위치 : 평창군 용평면 장평리 207-5·6번지
- 사업량 : 1 개소(건물중축 63m', 냉동·기계설비 1식)
- '96사업비 : 131,620천원(공사비127,920, 실시설계비3,700)
- 사업기간 : '96.10.31 ~ 12.30

○ 추진실적

- 계약 : '96.10.25(한국기계공업협동조합연합회)
- 착공 : '96. 10. 31
- 사업진도 : 현재 건축공사 작업중
- ※ 계약대상 적격업체선정 관계로 공사발주 시기지연

○ 대책

- 공사시행 총력추진으로 년내 완공계획

파. 가축방역사업

○ 사업개요

- 대 상 : 평창군 관내 일반 양축농가
- 사업량
 - 예 방 주 사 : 소기종저외 8종 ——— 15,470두
 - 기생충 구제 : 소간질충구제의 2종 — 37,240두
- 사업기간 : '96.3 ~ '96.12

○ 사 업 비 : 17,651천원(국비11,325, 도비3,792, 군비2,952)

○ 추진실적

- 예 방 주 사 : 11,075두(72%)
- 기생충 구제 : 44,234두(118%)

※ 소 IBR, 돼지 TGE, 개 광견병 예방주사는 현재 실시중

산 림 과 소관

一 般 現 況

1. 職員現況

職 種 別	職 級	定 員	現 員	過 不 足	備 考
計		17 名	16 名		
林 業 職	小 計	13	12		
	5 級	1	1		
	6 級	3	3		
	7 級	4	4		
	8 級	1	1		
9 級	4	3			
請願山林 保護職		4	4		

資源造成係 (主務係)		8 名
保 護 係		5 名
山 林 指 導 係		4 名

※ 1人當 山林管理 面積 : 3.171 ha

2. 山林基本 現況

○ 行政區域別 山林面積 및 立木 蓄積

行政區域別	總 面 積	林 野 面 積	ha당 立木 蓄積
全 國	9,939,381 ha	(65%) 6,455,550 ha	46 m ³
江 原 道	1,687,041 ha	(82%) 1,377,363 ha	65 m ³
平 昌 郡	146,294 ha	(83%) 120,623 ha	71 m ³

※ 全國對比 1.5% 江原道對比 9%

○ 所管別 林野面積

· 平昌郡 ————— 52,843 ha (44%)

 國有林(타부처소관) ——— 112 ha

 公有林 ————— 13,231 ha(군유림 12,831ha)

 私有林 ————— 39,500 ha

· 平昌管理所 ————— 67,780 ha (56%)

○ 林相別 林野面積 (平昌郡 所管)

 總 ————— 52,731ha

· 針葉樹林 ————— 30,804 ha (58%)

· 闊葉樹林 ————— 8,805 ha (17%)

· 混 淆 林 ————— 10,690 ha (20%)

· 無立木地 ————— 2,432 ha (5%)

* 타부처소관 112ha제외

3. 山地利用區分

- 保全林地 _____ 40,374ha
 - 公益目的 _____ 7,591ha
 - * 公園, 文化財, 寺刹林, 天然保護林,
 - (7,490) (11) (22) (68)
 - 林業振興 促進地域 _____ 32,783ha
- 準保全林地 _____ 12,469ha
 - 特定目的 開發計劃 決定 _____ 2,154ha
 - 其他 _____ 10,315ha

4. 五大山國立公園 區域 編入

단위 : ha

行政區域別	總面積	山林面積	山林所有別			
			國有	公有	私有	寺刹
計	29,850	23,283	14,107	225	3,430	5,521
平 昌	(47%) 14,040	(32%) 7,513	51	111	1,830	(73%) 5,521
洪 川	(15%) 4,440	(19%) 4,400	4,380		20	
溟 陵	(38%) 11,370	(49%) 11,370	9,676	114	1,580	

5. 天然保護林 _____ 7個所 54ha

* 소나무 29,831本

6. 保護樹 _____ 41本

(도3본, 군5본, 읍면33본)

* 느릅나무 外 12個 樹種

7. 採石 및 山林 剝奪 許可 制限地域 告示

總 _____ 1,978 ha (302 筆地)
 . 採石許可制限 _____ 1,586 ha (99 筆地)
 . 山林剝奪許可制限 _____ 392 ha (203 筆地)

8. 山林契 設立 _____ 116契, 4,873名

9. 林業 後繼者 _____ 7 名 —— 194ha

* 所有林野 194ha

10. 篤林家認定

區 分	人 員	所有面積	造林面積	居 住 地		備 考
				管 內	管 外	
合 計	19 名	3,054ha	1,959ha	9 名	10 名	
模 範	1 名	267	170		1	
優 秀	12 名	2,085	1,376	5	7	
自 營	6 名	702	413	4	2	

12. 平穩金 先導員

總 _____ 19個校 228名
 . 國民學校 _____ 12個校 144名
 . 中 學 校 _____ 4 個校 48名
 . 高等學校 _____ 3 個校 36名

가. '96 業 務 報 告

목

차

1.	'96 조립사업	1페이지
2.	풀베기사업	2
3.	덩굴제거사업	3
4.	어린나무가꾸기사업	4
5.	천연림보육사업	5
6.	보조 간벌사업	6
7.	'96임도수해복구사업	7
8.	'96임도 보수사업	8
9.	산림병충해(수간주사)사업	9
10.	산림병충해(피해목벌채)사업	10
11.	산림병충해(항공엽면시비)사업	11
12.	'96 산불방지사업	12
13.	산림형질변경 및 토석채취허가	13
14.	공유 임야 관리	14
15.	가로수관리	15
16.	보전임지 관리	16

'96 조림 사업

□ 사업개요

- 위 치 : 평창읍 조둔리 산141번지의외 344필
- 사 업 량 : 1,020ha (3,029천본)
- 96사업비 : 1,926백만원 (국비 926, 도비 206, 군비 480, 자부담314)
- 사업기간 : '96. 3. 1. - 4. 30

□ 추진실적

- 사 업 량 : 1,020ha (산지, 환경, 대표, 숲은나무 재조림)
- 집 행 액 : 1,730백만원
- 산주지원사항
 - 자재(현물보조) - 묘목 3,000본/1ha 당 비료 90kg/ha당
 - 인건비 2,117천원 (정리, 식재, 비료주기등 인건비 87%)
 - 운송비 - 27,535원/ha당
- 자부담 : 인건비등 13%(318천원)
- 진 도 : 100%

□ 기대효과

- 산림자원 증식 및 공익 기능 증대
- 국토보존과 국민경제 발전에 기여
- 경제수종 식재로 산주 소득증대 및 장기 안정된 목재공급 기반과 쾌적한 생활환경 조성

'96 풀베기 사업

□ 사업개요

- 위 치 : 평창읍 조둔리 산141번지의 1007필
- 사업량 : 2,768ha
- '96 사업비 : 830백만원 (국비 250, 도비 75, 군비 169, 자부담 336)
- 사업기간 : '96. 6. 20 - 9. 20

□ 추진실적

- 사업량 : 2,773ha (산주실행 1,016 위탁실행 1,709 군직영 48)
- 집행액 : 480백만원
- 추진일정 : 6. 1 - 9. 30 (대상지조사, 산주의견수렴등 계획수립, 작업실행)
- 작업방법 : 산주직접실행 (사업비 보조), 위탁실행 (임협 대 집행)
- 동원인원 : 20,242명
- 진 도 : 97%

□ 추진상 문제점

- 우리군은 솔잎혹파리 피해목벌채가 년차적으로 증가함에 따라 조림량의 증가로 육림사업도 비례하여 증가되고 있음.
- 사업기간이 솔잎혹파리 수간주사와 중복되어 인부동원에 많은 어려움이 있음.
- 물량이 도전체의 17%로서 적은 인력으로는 사업추진에 애로가 있음.

□ 대책

- 사업실행은 가급적 산주가 직접 실행토록 산주계도
- 부재산주에 대하여는 현지 관리인이 작업 실행 또는 임협위탁 실행

□ 기대효과

- 강겨울 조림목 생장추진 및 유량 증대 통한 기간 조성
- 산림자원화 촉진으로 2000년대 목재 공급 기반 구축

'96 텅굴제거 사업

□ 사업개요

- 위 치 : 평창읍 중리 산1번지의외 79필
- 사 업 량 : 585ha(신규 : 287, 보완 : 298)
- '96 사업비 : 110백만원(국비 57, 도비 10, 군비 25, 자부담 18)
- 사업기간 : '96. 6. - 8. 30

□ 추진실적

- 사 업 량 : 585ha (임협 위탁 실행)
- 집 행 액 : 77백만원
- 추진기간 : '96. 6. 24 - 7. 30
- 진 도 : 100%

□ 기대효과

- 관목 잡관목에 의한 산림 피해 예방.
- 칩.담쟁이 텅굴류 제거로 임목의 생육 촉진.

'96 어린나무 가꾸기 사업

□ 사업개요

- 위 치 : 평창읍 대하리 산51번지외 202필
- 사 업 량 : 748ha(산주직영 344, 임협위탁 404) 203필 산주수 164명
- '96 사업비 : 596백만원 (국비 179, 도비 54, 군비 125, 자부담 238)
- 사업기간 : '96. 8. - 11. 30

□ 추진실적

- 대 상 : 조림후 5 -10년되고, 조림목 성장을 방해하는 관목류
- 사 업 량 : 748ha
- 추진일정 : 대상지선정, 산주작업실행의사 파악, 실행주체 결정
- 작업방법 : 조림목 성장에 지장을 주는 관목 및 잡관목류
- 진 도 : 100%

□ 추진상 문제점

- 외지 산주 어린나무가꾸기사업 추진 부진 기피

□ 대 책

- 산주 의견 수렴 및 게시 공고후 대집행 실행

□ 기대효과

- 육림사업을 확대, 적기실행하여 조림목의 생육촉진 및 경관조성.
- 산지자원화 촉진 및 우량 대 경재림 생산 기반 조성

천연림보육사업

□ 사업개요

- 위 치 : 평창군 평창읍 도둔리 산3-6번지의외 30필
- 사업량 : 189ha (산주실행 126 위탁실행 58 군유림 5)
- '96사업비 : 149백만원 (국비59, 도비18, 군비42, 자부담30)
- 사업기간 : '96. 9. 20 - 12. 4.

□ 추진실적

- 대상지 : 임축 지역 및 용재림 육성 가치가 있는 밀생 우량 유령 임지
- 사업량 : 100ha
- 작업방법 : 산주 직영(126ha) 및 임협 대집행(58ha) 실행
- 진 도 : 53%
- 잔존본수 : 미래목 400본을 선정 표식하고 사후관리

□ 추진상 문제점

- 산림소득의 장기화 및 저 소득으로서 산주의 산림경영 의식이 미흡
- 자력부담 20%(156천원) 미 부담으로 사업추진 지난함
- 일부 용재가치가 있는 임목벌채시 산주 이의제기 우려
- 대 집행사업으로 경계침범등 사업 실행 애로

□ 대책

- 전담직원 배치 실행 철저 - 미래목 선정등
- 지속적인 사업 지도로 산주의 산림경영 의식 및 사업성과 고취

□ 기대효과

- 천연림 보육사업 적기 실행 및 보육기술 강화로 독립적 가치 임목육성
- 양질의 자원화 촉진 및 임목축적 증대로 투자 효율성 증대

보조간벌사업

□ 사업개요

- 위 치 : 평창읍 하리 산9-155외 52필
- 사 업 량 : 242ha(산주실행 125, 위탁실행 112, 군유림 5)
- '96사업비 : 155백만원(국비62, 도비18, 군비44, 자부담31)
- 사업기간 : '96. 9. 20 - 12. 4.

□ 추진실적

- 대 상 지 : 밀생권 임지를 간벌대상지로 선정
- 사 업 량 : 100ha
- 실행방법 : 산주실행 76.8ha 위탁실행 20.2ha 군유림3ha
- 작업방법 : 간벌잔존 기존 본수 이행토록 적정 보수 유지하되, 고사목, 피해목, 피압목
폭목등 우량목 생장에 장애가 되는 임목벌채
- 진 도 : 41%

□ 기대효과

- 밀생 임분의 적정 밀도 조정으로 우량목 생산 기반 조성
- 임분의 재적 및 형질 향상을 촉진 수확기간 단축
- 풍해, 실해, 병충해등 각종 산림재해에 대한 저항력 촉진
- 임지의 낙엽 분해촉진과 자연생태계 적정유지로 건전한 임분 육성

'96 임도수해복구 사업

□ 사업개요

- 위 치 : 평창군 봉평면 원길리의 5개소
- 사 업 량 : 0.77ha(원길리 4개소, 무이리 2개소)
- '96 사업비 : 66백만원(군비66)
- 사업기간 : '95. 12. 20 - '96. 11. 3

□ 추진실적

- 사 업 량 : 0.77ha(완료)
- 집행액 : 66,300천원
- 진 도 : 100%
- 준공검사 : 96. 11. 12(자원조성계장 최규상외1명)
- 실행자 : 평창임업협동조합

□ 기대효과

- 산림자원의 효율적 개발과 이용 효과
- 지역주민의 복지증진에 기여하여 임업경영의 합리화와 지역사회 경제발전에 기여
- 산림사업 운영 관리의 능률적 대처 효과

'96 임도보수 사업

□ 사업개요

- 위 치 : 평창군 봉평면 → 도사리 구간 (92년 설치)
- 사업량 : 8Km(돌흙막이4개소, 돌기슭막이116m, 떼붙임300㎡, 눈챌때공200㎡, 배수로정비 400㎡)
- '96 사업비 : 38백만원(국비 19, 도비 16, 군비 3.)
- 사업기간 : '95. 10. - '96. 12. 13.
- 추진방법 : 구배, 커브 노퍽등의 불합리한 부분과 절.성토면 보호공 설치

□ 추진실적

- 임도보수 설계서작성 심사완료 - 96. 9. 30
- 시행결의 : 96. 10. 1
- 설계내역 : 순공사비 - 36,784천원 (재료비1,826 노무비34,414 운반비 544)
이 운 - 1,256천원
- 작업공정 : 90%('96. 12월경 준공검사 예정)

□ 기대효과

- 기존 임도의 노면 및 배수구 정비로 임도의 기능 유지
- 절.성토면의 안정각 유지 및 토사유출 방지
- 임도의 보수로 주민생활 편의 및 소득 증대 기여

수간주사방제사업

□ 사업개요

- 위 치 : 평창읍 지동리 산40-2번지의 외 1,477필(확산우선지역 우선방제)
- 사업량 : 3,500ha(직영650ha, 위탁2,850)
- 96사업비 : 1,205백만원(국비591, 도비180, 군비434)
- 사업기간 : '96. 6. 1 - 10. 30까지(방제적기 '96. 6. 10-7. 30)

□ 추진실적

- 우화상설치 : 10개소100개(45%우화시 방제 우리군 96. 6. 14)
- 사업량 : 3,500ha(직영650ha, 위탁2,850)
- 약제명 : 포스팜액제 50% —— 30,800ℓ (ha당8.8ℓ)
- 집행액 : 1,097백만원
- 자재확보 : 천공기 187대, 주입기 425개, 방제복 674착등
- 작업단활용 : 5개작업단 464명
- 산재보험가입 : 96. 6. 20 (14,400명) 6,639천원
- * 방제구역 표시 및 각종 홍보물 제작설치

□ 추진상 애로

- 군 사업량 3,500ha를 단기간 방제에 따른 인력수급 지난으로 작업기간에 완료 지난
- 작업인부 "약물" 취급 부주의로 중독사고 발생우려

□ 대책

- 1일 인력동원계획 수립 및 천공 주입등 시범으로 작업능력제고
- 약물중독사고 없도록 방제기술, 안전교육실시 및 작업후 목욕등 예방 대책 강구

□ 기대효과

- 산림병해충방제 적기 실행으로 솔잎혹과리 확산피해 확산 저지
- 자연환경 보존 및 산림생태계 균형 유지
- 고속도로, 국도, 주요관광지 주변 산림은 완전 회복으로 그효과가 지대함

솔잎혹파리피해목벌채사업

□ 사업개요

- 위 치 : 평창군 일원 (피해면적 12,722ha)
- 사업량 : 2,800ha (당초 2,150ha 추가 650ha)
- 사업비 : 1,324백만원 (국비516, 도비238, 군비569)
- 사업기간 : '96. 1. 1 - 96. 12. 31

□ 추진실적

- 대상지선정 : 2,612ha (계획량의 93%)
- 벌채실적 : 1,200ha (대상지 결정의 46%)
- 집행액 : 48,739천원 (벌도비)
- 진 도 : 43%

□ 추진상 문제점

- 부패 및 완전 고사목은 이용가치가 없어 산주벌채기피 및 투자의욕 희박
- 부재산주 및 외지 산주임야 소유자는 산림경영관리 방관으로 지도 관리 지 난

□ 대 책

- 법상 대집행토록 규정되어 있으나 추진상 지대한 애로 실행이 불가
- 산주에게 계몽 홍보로 위탁실행 또는 직접실행 유도
- 작업단에게 국고보조금 (ha당) 의 범위내에서 작업토록 권유 실행

□ 기대효과

- 솔잎혹파리 피해 임지를 조속히 제거하고 조림하이 올장한 산림자원 조성
- 피해확산저지와 내충성개재, 활잡수종으로 갱신
- 고사 부패된 임지는 자원경관 보존 차원에서 조속벌채 경관유지

솔잎혹파리 항공시비사업

□ 사업개요

- 장 소 : 평창군 일원(평창읍외4개면)
- 사업량 : 2,000ha
- 사업비 : 32백만원
- 사업기간 : '96. 5. 1 - 9. 17까지

□ 추진실적

- 사업량 : 2,000ha
- 집행액 : 32백만원
- 실적 : 100%

□ 추진상 문제점

- 항공업면시비사업은 신초생장 촉진 및 피해 회복 촉진을 위하여 6월 -7월중 실행해야 방제효과가 극대화될 수 있으나,
- 적기를 상실 할시 방제효과가 다소 떨어짐

□ 기대효과

- 솔잎혹파리 피해목 소생으로 자연환경 보존
- 정상적인 산림으로 자연 생태계 균형 유지
- 고속도로, 국도, 주요관광지 주변 산림은 회복으로 그효과가 지대함

산불방지대책

□ 사업개요

- 위 치 : 평창군 일원(산불상황실운영 : 9개소 (군1 읍면8))
- 사 업 량 : 120,623ha (사유림 52,843ha 국유림 67,780ha)
- 사 업 비 : 57백만원(국비1, 도비1, 군비55)
- 사업기간 : 춘기 2.15 - 5.15까지(3개월)
추기 11.15 - 12.15까지(1개월)

□ 추진실적

- 산불방지 대책본부운영 - 9개소
- 산불감시초소 운영 - 10개소
- 입산통제 : 11개소 498필 2,377ha
- 유급감시원 배치 : 62명(50백만원)
- 진화대조직 : 156개대 3,200명
- 홍보물제작 설치 : 입간판 150개, 깃발 300매, 소각금지 200개.
- 산불취약인관리 : 216명
- 산불취약지 특별관리 176개소
- 산불진화장비 : 1,654점
- 산불방지 지역공동책임 구역제실시 176개소
- 산불취약일 특별 징계 : 설날, 정월대보름, 청명, 한식, 어린이날, 석가탄신일, 고산, 오지등

□ 기대효과

- 산불방지 홍보활동 강화로 주민의식 전환
- 자연환경 보존 및 산림 자원보호 증축도모
- 산불방지의 자율적 참여의식 정착

산림의 형질변경 및 토석채취허가

□ 사업개요

- 장 소 : 평창군 일원 총 83건 222ha
- 산림형질변경 사항
 - 광산개발 : 8건 34.90ha
 - 주택부지조성 : 16건 8.9ha
 - 토석채취 : 27건 28.5ha
 - 기 타 : 32건 149.7ha
- 사업기간 : 96. 1. 1 - 96. 12. 30

□ 추진사항

- 형질변경지 원상복구 : 5건 1ha
- 소요사업비 : 28,961천원

□ 추진상 문제점

- 산림형질변경 허가 건수에 비하여 복구가 제대로 이루어 지지않기 때문에 대집행상 소요기일 장기화되므로 적기 복구에 어려움이 많음

□ 기대효과

- 완벽한 원상복구 이행으로 경관 저해 해소 및 토사유출로 인한 재해 방지
- 엄정한 채석허가 억제와 허가지에 대한 사후관리철저로 국토보존 .

군유임야 관리 현황

목 표

- 군유림의 집단 확대로 관리도모 및 재산 증식
- 군유림에 대한 조림, 육림, 및 병해충 방제사업의 적기 실행
- 군유림 재산의 효율적 관리로 임목자원 증축

□ 군유 임야 소유현황

- 필지수 : 1,267필지
- 지 적 : 120,982,608㎡ (12,831ha)

□ 군유임야 대부 현황

- 필지수 : 199필
- 대부면적 : 3,368,526㎡ (336.85ha)
 - 농경용 : 필수 85필 459,615㎡ (45.96ha)
 - 주거용 : 필수 17필 11,621㎡ (1.16ha)
 - 목축용 : 필수 51필 2,455,590㎡ (245.55ha)
 - 광업용 : 필수 8필 155,449㎡ (15.54ha)
 - 산업용 : 필수 38필 286,251㎡ (28.62ha)

□ 군유임야에 대한 각종 사업 실행 현황

- 군유림 조림실적 - 10필지 31.7ha
- 군유림 육림

┌	천연림보육 - 1필지 5.0ha
	보조간벌 - 2필지 5.0ha
- 피해목 벌채 - 4필지 29.9ha

□ '97군유림 관리 및 사업계획

- '97군유림조림계획 - 21필 100ha
- '97군유림술잎혹파리 피해목채거 계획 - 97ha

가로수 관리현황

목 표

- 가로수 조성관리 철저로 쾌적한 가로 환경 조성
- 공해예방 및 대기 오염정화로 깨끗한 생활환경 조성
- 들배나무 가로수 식재로 평창 이미지 제고

□ 가로수 현황

(단위:본)

구분 도로변	연 장	수 종 별 내 역								
		계	은행	현사시	자 작	아가시아	전나무	벗나무	들배나무	잣나무
계	109km	7,743	2,547	569	1,283	1,379	1,333	81	112	439
국 도	90.1	6,187	2,547	489	860	1,379	831	81		
지방도	14.8	694		80	112		502			
군 도	4.3	862			311				112	439

□ 사후관리

- 96들배나무식재의 활착증진 및 피해예방
- 비배관리, 전지전정 (교통장애 우려 구간등)
- 빙충해방제사업 - 조기예찰 적기방제
- 가로수 공익적 효과 홍보 강화로 피해방지

보전임지관리 현황

목표

- 국토이용차원에서 합리적인 산지이용질서를 확립하여 보전과 개발의 조화로 산림기능 유지

□ 임야면적

총 ————— 52, 843ha

- └ 보전임지 ————— 40, 374ha
- └ 준보전임지 ————— 12, 469ha

□ 보전임지 현황

○ 총 면적 : 40, 374ha

- └ 공원 ————— 7, 490ha
- └ 문화재보호구역 ————— 11ha
- └ 사찰림 ————— 22ha
- └ 천연보호림 ————— 68ha
- └ 임업촉진지역 ————— 32, 783ha

○ '96 보전임지 타용도 전용

구 분	건 수	면 적	비 고
계	12	33.64	○ 전용허가8건 11.66ha, 전용협의4건 21.98ha
초 지	4	22.66	
광업용지	3	10.29	
도 로	1	0.05	
기 타	4	0.64	

○ 사업추진

- 산지이용체계 재편이 이루어 지면 보전임지인 생산임지와 공익임지는 타용도로 전용을 규제
- 준 보전임지는 농어민의 소득기반 확대 및 산업용지로 공급

건 설 과 소 관

직 제 및 직 원 현 황

1. 기구 및 인원현황

구 분	계	일 반 직						기능직	청 원 경 찰	일용직
		소계	5급	6급	7급	8급	9급			
계	35	13	1	4	2	5	1	2	11	9
건설행정계	6	4	1	1		1	1	1		1
하천방재계	14	3		1	1	1			11	
기반조성계	4	2		1		1		1		1
토 목 계	11	4		1	1	2				7

2. 분장사무

소 속	직 명	성 명	분 장 사 무	담당일자
건설행정계	지방행정주사	남상기	. 건설행정계 업무총괄	'96. 10. 14
	지방토목서기	심재호	. 국토이용계획, 국유재산관리 총무계획	'96. 6. 17
	지방토목서기 보	민선기	. 일반서무, 예산, 건설기계면허	'96. 9. 10
	기능직 10 급	오경환	. 도로입무, 보상, 지하수	'93. 4. 3
하천방재계	지방토목주사	이경균	. 하천방재계 업무총괄	'96. 1. 18
	지방토목주사 보	한두정	. 재해대책, 소하천, 공작물설치	'95. 8. 16
	지방행정서기	김종필	. 하천·공유수면점용허가, 뚝천 부지	'96. 7. 16
기반조성계	지방토목주사	박현창	. 기반조성계 업무총괄	'96. 1. 18
	지방토목서기	최창정	. 발기반정비, 논경지정리, 문화 마을, 정주권개발	'95. 8. 16
	기능직 10 급	김선정	. 국유재산, 수리시설, 양수장관리	'93. 6. 5
토 목 계	지방토목주사	이운배	. 토목계 업무총괄	'96. 1. 18
	지방토목주사 보	김찬수	. 군도확포장사업	'93. 6. 14
	지방토목서기	정기화	. 농이촌도로 확포장사업	'94. 10. 31
	지방토목서기	김성순	. 마을안길포장사업, 소교량가설	'96. 10. 10

일 반 현 황

1. 도로 현황

총 114개 노선 939.26Km		
○ 고속 도로 : 1개 노선	51.30Km	(포장율 100%)
○ 국 도 : 3개 노선	150.27Km	(포장율 100%)
○ 지방 도 : 8개 노선	144.79Km	(포장율 51.2%)
○ 군 도 : 15개 노선	190.50Km	(포장율 33.6%)
○ 농어촌도로 : 87개 노선	402.40Km	(포장율 19.8%)

2. 하천 현황

총 244개 소 837Km		
○ 지방 하천 : 1개 노선	47.1Km	(개수율 83%)
○ 준 용 하천 : 16개 노선	242.3Km	(개수율 48.9%)
○ 소 하 천 : 227개 노선	547.6Km	(개수율 43.5%)

3. 경지정리 현황

○ 논	: 1,358ha	————— 917ha	(경지정리율 63%)
○ 밭	: 3,162ha	————— 104ha	(정비율 3%)

4. 주요장비 보유현황

○ 재해대책 장비

- 유니목(종합장비) : 1대
- 유니목(소방차 부착용) : 2대(명창, 도암)
- 백호로우더 : 1대

○ 한해대책 장비

- 양수기 : 30대, 관정 : 37공(대형 28, 소형 9)
- 송수호스 : 3,700m

○ 관정보유 현황

읍면별	구분	총개소수	답 작			전 작			비 고
			소계	대형	소형	소계	대형	소형	
계		37	13	4	9	24	24		
평 장	보존	9	4	1	3	5	5		
미 탄	보존	4				4	4		
방 림	보존	4	1		1	3	3		
대 화	보존	9	4	2	2	5	5		
봉 평	보존	3	3		3				
용 평	보존	4				4	4		
진 부	보존	2	1	1		1	1		
도 암	보존	2				2			

○ 양수기 보유현황

규 격 별	보 유 별		제 작 회 사 별					비 고		
	엔진	펌프	계	국 제	대 동	대 흥	한 일			
계	8	30	30	6	2	7	15			
10HP × 4"	2	2	2		2					
5HP × 3"	6	6	6	6						
탐 재 용		7	7			7				
전기 모터		15	15				15			

비관리청 도로공사 사업추진

○ 군도10호선 도로확·포장공사

- 위 치 : 봉평면 먼온리(길읍) - 무이리
- 사업기간 : '95. 5. 31 ~ 96. 12. 30
- 연장및폭 : L = 6.18 Km, B = 6.0m
- 사 업 비 : 2,730백만원
- 시 행 자 : (주) 보광 오 광 일
- 진 도 : 70%

○ 농어촌도로 205호선 확·포장공사

- 위 치 : 봉평면 진조리 2-1 ~ 진조리 198
- 사업기간 : '95. 9. 18 ~ 97. 12. 30
- 연장및폭 : L = 1.72Km, B = 6.0m
- 사 업 비 : 357백만원
- 시 행 자 : (주) 해태음료
- 진 도 : 95%
- 참고사항 : 용지보상(지장물) 협의중

○ 농어촌도로 308호선 확장공사

- 위 치 : 도암면 황계리 산280 ~ 황계리 산279
- 사업기간 : '95. 11. 4 ~ 96. 10. 14
- 연장및폭 : L = 0.48Km, B = 8m
- 사 업 비 : 342백만원
- 시 행 자 : (주) 한일산업
- 진 도 : 100%

도 시 과 소 관

일 반 현 황

1. 기구 및 인력

가. 기 구

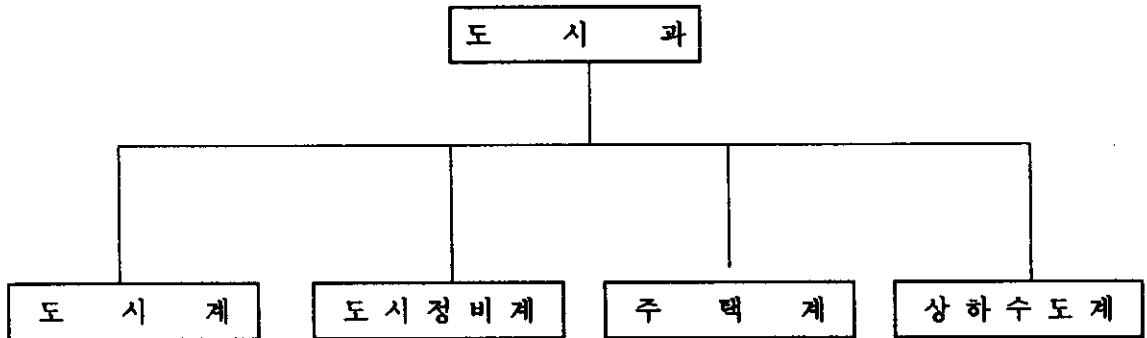

나. 인 력

구 분	계		5 급		6 급		7 급		8.9급		기 능	
	정원	현원	정원	현원	정원	현원	정원	현원	정원	현원	정원	현원
계	14	14	1	1	4	4	5	3	3	5	1	1
도 시 계	4	4	1	1	1	1	1	1	1	1		
도 시 정 비 계	3	3			1	1	1			1	1	1
주 택 계	3	3			1	1	2	1		1		
상 하 수 도 계	4	4			1	1	1	1	2	2		

2. 소 관 업 무

① 도 시 계

- 도시계획 입안 및 지적고시
- 도시계획시설 실시계획 인가
- 토지형질변경 허가
- 도시계획구역내 미보상 용지에 관한 사항
- 그 밖에 과내 다른계에 속하지 않은 사항

② 도시정비계

- 도시계획정비 개발사업
- 택지개발사업 실시에 관한 사항
- 오지개발사업
- 옥외광고물등 관리업무에 관한 사항

③ 주 택 계

- 농어촌 주거환경개선
- 농촌 취락구조개선
- 국민주택 및 주택자금관리
- 불법건축물 단속
- 건축허가
- 시설(건물, 토지) 동원에 관한 사항

④ 상, 하수도계

- 상, 하수도사업의 기획, 조정, 공사시행
- 수도공사 대행업자 지정
- 음용수 수질관리
- 간이상수도 시설 및 유지관리
- 수원지 유지관리
- 상수도 감시 공익근무요원에 대한 복무감독

3. 도시계획 결정 및 현황

단위 : 인구/명, 면적/㎢

구분 읍면	도시구역계획			지 역 별			지 구 별 미 지 관 구	결 정 고 시	지 적 고 시
	계 획 인 구	거 인 주 구	면 적	주 거 지 역	상 업 지 역	농 지 지 역			
계	44,000	11,561	14.672	3.4197	0.4934	10.7589	0.073766	최 초	최 초
평창	7,000	2,504	2.341	0.5481	0.1051	1.6878		72.12.30 92.10.24	73.6.25 94.4.10
대화	10,000	1,631	3.297	0.692	0.043	2.562		72.12.30 96.3.6	73.6.25 96.3.26
봉평	5,000	903	1.862	0.367	0.066	1.429		74.12.30 96.7.6	73.6.25 96.7.23
진부	10,000	3,568	3.471	0.9194	0.1466	2.405		72.12.30 92.1.27	73.6.25 92.11.16
도암	12,000	2,955	3.701	0.8932	0.1327	2.6751	0.073766	74.12.31 89.8.10	75.5.19 90.5.14

4. 상수도 현황

구분 읍면	총 인 구 (명)	급수인구 (명)	보 급 율 (%)	시설용량 (m ³ /일)	급 수 량 (m ³ /일)	1인 1일 급 수 량 (ℓ)	급수전수 (천)
계	49,789	24,048	48	9,800	5,253	245	4,905
평창읍	10,377	5,414	52.2	4,000	1,307	249	1,533
미탄면	2,642	1,010	38.2	500	230	227	274
방림면	3,170	-	-	-	-	-	-
대화면	7,275	3,411	46.9	1,000	700	216	739
봉평면	4,726	1,790	37.9	600	367	210	359
용평면	3,395	668	19.7	700	162	254	154
진부면	11,237	8,941	79.6	2,000	1,672	248	1,270
도암면	6,967	2,814	40.4	1,000	815	292	576

5. 간이상수도 현황

계	평창	미탄	방림	대화	봉평	용평	진부	도암
105	27	24	8	21	8	7	6	4

6. 주요건축 허가동향

(동)

구분	계	주거용	상업	농업용	기타
'95	144	25	96	5	18
'96	276	143	93	6	34
대비(%)	191	472	△ 3	20	188

7. 주택관리업체 등록 현황

등록번호	업종	등록품목	상호	등록년월일	대표자	영업소재지	비고
13-01	주자생 택재산	시멘트들	형제블럭	79. 3. 13	이용주	평창읍 종부리 580-1	휴업
13-02		"	형제기와	76. 3. 18	유성팔	대화면 대화리 949-3	
13-03		속시멘트블	대동기업	78. 10. 14	장갑순	도암면 횡계리 369	
13-04		"	금강기업	84. 7. 6	최환규	진부 하진부리 164-1	
13-05		"	신흥기업	78. 9. 9	강성만	진부 하진부리 148-11	
13-06		"	유성기업	79. 2. 2	김문기	봉평면 창동리 350	
13-07		"	거성기업	75. 7. 30	김한구	도암면 유천리	

횡계도시기본계획및도시계획재정비

□ 사업 개요

- 위 치 : 횡계지역 도시계획 구역내
- 사업 량 : 구역면적(A=3.7km)
- 사업 비 : 221백만원
- 사업기간 : '95. 6 ~ '97. 6

□ 추진 실적

- 도시기본계획(안) 확정
- 도시계획재정비(안) 확정
- 진 도 : 30%

□ 추진상 문제점

- 용역 절대공기 부족 : 문화마을 기본계획(안) 주민의견 수렴기간【'96. 4. 10 ~ '96. 9. 12(5개월)】 장기소요

□ 대 책

- 주민의견 수렴 소요기간에 대하여 공기 연장
→ 도시계획의 줄속방지

□ 기대 효과

- 도시이용계획의 효율화로 민원해소 및 지역실정에 맞는 개발 기대

횡계지역상세계획수립

□ 사업개요

- 위 치 : 도암면 횡계리
- 사업량 : 시가화구역 102ha
- 사업비 : 600백만원(도비 300, 군비 300)
- 사업기간 : '96. 7 ~ '97. 12

□ 추진실적

- 사업비 부족으로 추진 지난

□ 추진상 문제점

- 소요예산 600백만원중 300백만원은 '96 제1회 추경예산에 확보하였으나 도비지원액 300백만원 미확보로 '96 사업추진 지난

□ 대책

- '96 군비 300백만원 명시이월후 '97 도비확보후 사업추진

□ 기대효과

- 도시계획내용을 구체화하여 토지이용, 도시기반시설, 건축물에 대한 계획을 종합적으로 수립 지역개발 유도
- '99 동계아시아경기대회 성공개최 세계적 고원도시로 부각

도시계획도로미보상토지보상

□ 사업 개요

- 위 치 : 도시계획수립 4개읍·면
- 사업량 : 24필지(1,715m²)
- 사업비 : 357백만원
- 사업기간 : '96. 1 ~ '96. 12

□ 추진 실적

- 사업량 : 4필지 475m²
- 집행액 : 118백만원
- 기타 : 감정평가 완료, 보상협의중
- 진 도 : 40%

□ 추진상 문제점

- 보상액에 이의를 제기 협의불응 : 2명 3필지 292m²

□ 대책

- 보상협의를 응하도록 계속 설득
- 계속 불응시는 보상순위를 후순위로 조정('97 ~ '98)

□ 기대효과

- 미보상 토지에 대한 보상으로 민원해소

미탄.방림 지구저온저장고시설

('96 오지개발사업)

□ 사업 개요

구 분	미 탄 지 구	방 립 지 구
위 치	미탄면 평안리 317번지	방림면 계촌리 1191-6번지
사 업 량	산나물, 찰옥수수 가공 및 저온 저장시설 1동 170평	산나물, 찰옥수수 가공 및 저온 저장시설 1동 170평
총사업비	500백만원(양여금 350, 도비 75 군비 75)	500백만원(양여금 350, 도비 75 군비 75)
사 업 비 (건축+기계)	394백만원(양여금 276, 도비 59 군비 59) ※ 도급액 375, 관급액 19	394백만원(양여금 276, 도비 59 군비 59) ※ 도급액 375, 관급액 19
사업기간	'96. 6. 25 ~ '96. 10. 31	'96. 6. 27 ~ '96. 10. 31
시 공 자	명성종합건설(주) 이 흥(춘천)	(합) 대 원 안 현 구(원주)

□ 추진 실적(95%)

구 분	미 탄 지 구	방 립 지 구
지금까지 추진실적	<ul style="list-style-type: none"> - 건축부분 완료 1동 170평 - 기계부분 <ul style="list-style-type: none"> · 설비공사완료 · 기계전기부분 마감 작업중 	사 업 완 료
잔여공종	<ul style="list-style-type: none"> - 기계전기 마무리 공사 - 현장 마무리 정리 	
집 행 액	196 백만원	204 백만원

□ 추진상 문제점

- 전기부분 MAIN PANEL의 2중 설계누락
- 방림지구 전기(특고압 2상 → 특고압 3상) 첨가공사 : 한전 약50일소요
- 가공부분(증속기 및 짐통) 설비 설계의 지난 (해동기계 설계도서 제공)

□ 대 책

- 전기부분공사 설계변동 시행
- 수전설비 및 전기공사는 시공 완료후 한전측 고압인입 완료동시 전기수용
- 해동기계측 제공 설계도서 참조 시공설계 발주

□ 기대 효과

- 산업기반시설 확충으로 농가소득 증대
- 오지 낙후지역 개발로 농촌정주의욕 고취

봉평도읍정비사업

□ 사업개요

- 위 치 : 봉평면 창동리 면소재지 일원
- 사업비 : 4,195백만원(국비 454, 도비 210, 군비 3,531)
- 착공일 : '93. 10. 13(준공예정일 '96. 12. 20)
- 시공자 : 부영산업(주) 대표 김기현

□ 추진실적

- 보 상 ————— 87%('96. 10. 30일 현재)

(단위 : 백만원)

구분	계 획		실 적			비 고
	수 량	금 액	수 량	금 액	%	
계	296	3,359	249	2,923	87	
○ 토 지	145필지 14,957m ²	1,860	114필지 10,584m ²	1,467	79	
○ 지장물	87건 58동	1,320	85건 58동	1,317	99	
○ 기 타	64건	179	50건	139	78	

- 시설공사 ————— 70%('96. 10. 30일 현재)

(단위 : 백만원)

구분	규 격	단 위	수 량			비 고
			계 획	실 적	%	
○ 도로확장	폭 8~15m	■	1,662	1,580	95	확장
○ 도로포장	15m	■	1,662	700	42	
○ 하수관부설	φ 600mm	■	2,249	1,800	80	
○ 상수관부설	φ 75~250mm	■	4,313	3,000	70	
○ 암 거		EA/m	3/39	3/39	100	
○ 용 수 로	φ 300mm	■	132	-	-	
○ 부 대 공		식	1	-	50	

○ 사업비집행 ———— 81%('96. 10. 30일 현재)

(단위 : 백만원)

구 분	사 업 비	집 행 액	잔 액	비 고
계	4,195	3,436	764	82 %
○보 상	3,359	2,923	436	87 %
- 토 지	1,860	1,467	393	
- 지장물	1,320	1,317	3	
- 기 타	179	139	40	
○시설공사	836	513	323	61 %
- 도급액	565	282	283	선급금
- 관급액	271	231	40	자 재

□ 추진상 문제점

- 보상금 수령후 건물 미철거로 사업추진 지연
- 토지보상금(정산금) 지급 지연(분할확정 측량 지연)
- 시설공사 추진에 따른 주민불편 및 교통체증

□ 대 책

- 건물철거 촉구 및 지속적 독려로 사업추진
- 도로 인도공사 완료후 분할확정 측량 정산금 지급
- 교통 유도원 배치로 교통소통 및 안전사고 예방과 주민불편 최소화

□ 기대 효과

- 시가지 정비로 면소재지 일원 면모 쇄신

남안교가설공사

('95 오지개발사업)

□ 사업 개요

- 위 치 : 평창군 봉평면 창동리(홍정천)
- 사업량

┌	교량 L = 145m, B = 9m(교대 2기, 교각 9기, 상판 1식)
	└ 접속도로 L = 221m, B = 8m
- 사업비 : 1,094백만원
- '96 사업비 : 459백만원('95 - 359, '96-100) (양여금 265, 도비 57, 군비 137)
- 사업기간 : '95. 12. 26 ~ '97. 12. 31

□ 추진 실적

- 사업량 : 교대 2기, 교각 7기 완료
- 집행액 : 192백만원
- 진 도 : 90%

□ 추진상 문제점

- 하부구조 잔여분(교대1기,교각2기)추가시공 불가피: 양질의 기초 지반으로 절감예산 발생

□ 대책

- 추가시공에 따른 설계변경 으로 하부구조는 '96년 완료 (교대2기,교각9기)

□ 기대 효과

- 노후교량 재가설에 따른 재해의 사전예방
- 농산물 유통교량 역할로 농가소득증대

진부시가지정비사업

□ 사업 개요

- 위 치 : 진부면 하진부리(면사무소 ~ 시외버스터미널)
- 사업 량 : 하수관거 L = 483m, A.P포장 43.6a, 보도포장 14.61a
- 사업 비 : 600백만원(도비 300, 군비 300)
- 사업기간 : '96. 6. 18 ~ '96. 12. 14

□ 추진 실적

- 사업 량 : 하수관거 50m (착공 : '96.6.18)
- 집행 액 : 37백만원
- 기 타 : 주민설명회 개최(3회)
- 진 도 : 20%

□ 추진상 문제점

- 주민의견 수렴(3회)후 사업계획확정으로 공기일실(절대공기180일→일실공기55일)

□ 대책

- '97사고 이월로 사업 마무리

□ 기대 효과

- 시가지 가로망 정비로 쾌적한 도시환경조성
- 시가지 상습 침수지 정비로 주민불편해소

횡계 11리 진입 도로개설공사

□ 사업 개요

- 위 치 : 평창군 도암면 횡계리(횡계초등학교앞)
- 사업 량 : 도로개설 L = 506m, B = 12m
- 사업 비 : 500백만원(도비 200, 군비 300)
- 사업기간 : '96. 4. 9 ~ '96. 10. 5

□ 추진 실적

- 사업 량 : 도로개설 L = 506m, B = 12m
- 집행 액 : 45백만원
- 진 도 : 95%

□ 추진상 문제점

- 소요사업비(보상비) 부족 : 70백만원
- 사업비 미확보에 따른 설계변경 미시행으로 공사중지

□ 대책

- 정리 추경시 부족예산 확보 사업 마무리

□ 기대 효과

- 시가지 가로망 정비로 쾌적한 도시환경 조성
- 초등학교 학생 통학로 정비로 교통사고 사전예방

횡계 7리 교량수해복구공사

□ 사업 개요

- 위 치 : 평창군 도암면 횡계리
- 사업 량 : 교량 L = 43m, B = 9.5m
- 사업 비 : 300백만원(국비 43, 도비 10, 군비 247)
- 사업기간 : '96. 3. 28 ~ '96. 10. 24

□ 추진 실적

- 사업 량 : 교량 L = 43m, B = 9.5m
- 집행 액 : 269백만원
- 진 도 : 90%

□ 추진상 문제점

- 대관령축고 경계담장(옹벽)및 대문시공 요구 : 상지학원

□ 대책

- 동계아시안게임 지원 준비사업비 반영 검토('97사업)

□ 기대 효과

- 항구적 교량가설로 지역간 균형발전 유도
- 주민숙원 해소 및 기반시설 확충으로 주민복지 증진

'96농촌주거환경개선사업

□ 사업 개요

- 위 치 : 8개읍면
- 사 업 량 : 주택개량 118동, 내부구조개선 240동 (부엌·화장실개량)
 기반시설 1마을 (대화 상송빈 마을)
- 사 업 비 : 2,472백만원 (농협융자, 국비)
- 사업 기간 : '96. 4 ~ '96. 12. 30

□ 추진 실적

- 주택개량 및 내부구조개선사업 : 85 % 추진
- 기반시설공사 : 하수도시설 및 간이오수처리시설 —— 65 %
- 집 행 액 : 1,065 백만원
- 진 도 : 75%

□ 기대 효과

- 도시와 농촌간 격차를 해소 주민 정주의식 고취

봉평상수도시설확장사업

□ 사업 개요

- 위 치 : 봉평면 일원(면운, 무이, 원길, 창동)
- 사업량 : 상수도 시설확장 Q = 8,700T/D
- 사업비 : 7,600백만원(군비 5,100, 기타 [원인자부담] 2,500)
- 사업기간 : '95. 12 ~ '98. 12

□ 년차별 사업추진계획

(단위 : 백만원)

전 체		'95 추 진 (1차)		'96 추 진 (2차)		'97 이 후	
사업량	사업비	사업량	사업비	사업량	사업비	사업량	사업비
상수도 시설확장 Q=8,700 T/D	7,600	정수장정지 1식 휘닉스배수 지 1지 송배수관로 12km	1,900	도수관로 280m 정수장토공 1식 착수정 1지 침전지 2지 송수관로 3.3km	1,250	취수시설 1식 정수설비 1식 여과지 3지 배수관로 7km 부대시설 1식	4,450

□ 추진 실적

【 1차공사 】

- 사업량 : 휘닉스 배수지 1지, 송배수관로 12km, 정수장 정지 1식
- 사업비 : 1,900백만원(도급액 : 1,105, 관급액 : 746, 전기 : 49)
- 시공회사 : 원주시 단계동 소재 경산건설(주) 김 종 남
- 진 도 : 85% (배수지 1지 및 송.배수관매설 12km)

【 2차공사 】

- 사 업 량 : 도수관로 280m, 정수장 정지토공 1식, 착수정 1지, 침전지 2지,
송수관로 3.3 km
- 사 업 비 : 1,250백만원(도급액 : 791, 관급액 : 325, 보상기타비 :134)
- 진 도 : 25% (송수관로배설 3.0 km)

□ 추진상 문제점

- 정수장부지 토지사용승낙 협의 지연으로 정수시설 토공작업 불가
- 기공승낙서 징구
 - 소유자 4명중 3명(이명우, 박영석, 유기봉) 징구 : '96. 8. 30
 - 미 징 구 : 봉평면 유 승 환 ⇒ 토지보상가 인상 및 장래 묘지사용부지 확보
공시지가 고액으로 인한 양도소득세 군부담
요구 등으로 불응

□ 대 책

- 정수시설부지 토지소유자 개별방문 기공승낙서 징구

□ 기대 효과

- 관광휴양시설 배후도시로의 발전에 따른 급수 수요 충족
- 기반시설 확충으로 지역발전 가속화에 기여
- 봉평·용평 통합상수도 운영으로 관리비 절감 및 맑은물 공급

진부상수도시설확장사업

□ 사업 개요

- 위 치 : 진부면 상진부, 하진부리
- 사업량 : 상수도 시설확장 Q = 9,500T/D
- 사업비 : 7,230백만원(국비2,500 , 군비 4,730)
- 사업기간 : '95. 6 ~ '98. 12

□ 년차별 사업추진계획

(단위 : 백만원)

전 체		'95 추진(1차)		'96 추진(2차)		'97 이 후	
사업량	사업비	사업량	사업비	사업량	사업비	사업량	사업비
상수도 시설확장 Q=9,500 T/D	7,230	취수시설1식 .집수매거 263m .배수지2지 .송.배수관 로 2.3km	2,500	정수시설1식 .착수정1지 .여과지1지	1,500	정수시설1식 .침전지1지 .여과지1지 송.배수시 설 1식	3,230

□ 추진 실적

【 1차공사 】

- 사업량 : 집수매거 263m, 취수장 터파기, 정수장 토공, 배수지 2지,
송.배수관로 2.3km
- 사업비 : 2,500백만원 (도급 : 1,824, 관급 : 542, 전기및기타 : 134)
- 시 공 자 : 춘천시 퇴계동 소재 (주)진양심우대 (당초계약회사인 명일종합건설
회사의 준공지연으로 보증회사가 시공)
- 진 도 : 85% (집수매거 및 정수장토공, 배수지2지 완료, 송배수관로 1.8km완료)

【 2차공사 】

- 사 업 량 : 정수장토공1식, 착수정1지, 여과지 1지)
- 사 업 비 : 1,500백만원 (도급 : 1,013, 관급 : 332, 전기및기타 : 155)
- 시 공 자 : 삼척시 당저동 소재 조원건설(주) 고민재
- 진 도 : 18% (정수장 토공 작업)

□ 기대 효과

- 만성적인 급수부족 상황을 해결하여 주민편익 증대
- 기반시설 확충으로 성장 거점도시로의 발전 가속화에 기여
- 진부·월정상수도 통합운영으로 관리비(인건비, 동력비) 절감

평창상수도취수원이전사업

□ 사업 개요

- 위 치 : 평창읍 여만리 (과수원앞)
- 사업 량 : 취수보 L=32m, 도수관로 1,107m, 집합정 4기
- 사업 비 : 420백만원(군비 420)
- 사업기간 : '96. 8 . 8~ '97. 2. 3

□ 추진 실적

- 사업 량 : 도수관로 터파기 및 부설 860m, 집합정 3기
- 진 도 : 76%

□ 추진상 문제점

- 없음 -

□ 대책

- 없음 -

□ 기대 효과

- 양질의 취수원 확보로 맑은물 공급에 기여
- 수돗물에 대한 주민불신 해소 및 행정 신뢰 제고

평창상수도고속응집침전기설치사업

□ 사업 개요

- 위 치 : 평창읍 하리 (평창정수장)
- 사업 량 : 고속응집침전기 Q = 2,000T/D 1기
- 사업 비 : 100백만원(군비 100)
- 사업기간 : '96. 5 . 17~ '96. 7. 16

□ 추진 실적

- 사업 량 : 고속응집 침전기(2,000T/D) 1기 설치
- 집행 액 : 92백만원
- 진 도 : 100% (완 료)

□ 추진상 문제점

- 없 음 -

□ 대 책

- 없 음 -

□ 기대 효과

- 정수능력 보강으로 안전한 수돗물 공급
- 수돗물에 대한 주민불신 해소 및 행정 신뢰 제고

간이상수도시설사업

□ 사업 개요

- 위 치 : 평창읍 대하리의 15개소
- 사업 량 : 간이상수도 시설 각 1식
- 사업 비 : 805백만원(군비 805)
- 사업기간 : '96. 5 ~ '97. 6

□ 사업현황 및 추진실적

위 치	사 업 량	사 업 비 (백만원)	추 진 실 적	진도 (%)
계	17 건	805		67
평창읍 대하리	배수지1지,관로2.9km	104	취수시설 진입로 개설	91
용평면 백옥포	배수지1지,관로2km	76	배수지1지,관로매설0.4km	98
진부면 호명리	간이상수도 1식(추경)	200	11.12입찰,자재운반및터파기	15
평창읍 천동리	간이상수도 1식(추경)	100	"	15
용평면 이목정	간이상수도 1식(추경)	76	"	15
미탄면 한탄리	지하수개발 1식	20	완 료(미탄면 추진)	100
용평면 노동리	취수시설 1식	13	완 료(용평면 추진)	100
평창읍 지동외9	간이상수도 보수(추경)	165	'96. 6.27 사업비 재배정	100
예 비	긴급수리 및 보수	51	90,11월중 읍면배정계획	

□ 추진상 문제점

- 1회추경 추가사업비 확보사업에 대한 사업추진 공기부족으로 이월하여 '97.6완료

□ 대 책

- '97 이월후 사업완료('97. 6)

□ 기대 효과

- 상수도 미급수 지역에 간이상수도 보급으로 문화생활 영위
- 농촌발전 기반시설인 상수도 시설로 지역발전 도모 및 살기좋은 농촌건설

횡계시가지하수도정비사업

□ 사업 개요

- 위 치 : 도암면 횡계리(대관령호텔 옆도로)
- 사업 량 : 하수도 시설 L = 350m
- 사업 비 : 100백만원(군비 100)
- 사업기간 : '96. 5 . 8 ~ '97. 5. 30

□ 추진 실적

- 관로매설 구간 부지 문제로 공사중지

□ 추진상 문제점

- 관로매설구간 사유토지 기공승낙 협의 지연 ⇒ 재단법인 상지학원, 천주교

□ 대책

- 토지협의 구간을 먼저 시공하고 천주교부지 승락후 위치변경 시행
- 천주교부지 승락 지연으로 사업 이월하여 '97 완공 추진

□ 기대 효과

- 우기시 하수처리 원활로 시가지 침수예방 및 주민편익 증대
- 하수도 기본계획에 의한 체계적인 하수관거 정비로 하수처리 효율 극대화

민방위재난관리과 소관

一 般 現 況

職 制

민방위계

재난관리계

定 現 員

직급별 구분	계	5급	6급	7급	8급	9급
정 원	10	1	2	4	2	1
현 원	9	1	2	2	1	3

事 務 分 掌

민 방 위 계	민방위계획, 비상대비업무, 인력동원, 민방위조직편성 및 자원관리, 민방위교육훈련, 주민신고, 민방위시설.장비, 민방위동원 및 운영
재 난 관 리 계	재난관리 계획수립 및 평가, 동원계획수립 및 상황업무 각종시설 안전점검

□ 民防衛隊員 編成

구 분 대 별	대 수	대 원 수 (명)				
		계	의무자	지 원 자		
				계	남	여
계	203	6,929	6,653	276	133	143
지 역 민방위대	182	5,550	5,541	9	9	-
직 장 민방위대	20	1,329	1,062	267	124	143
기 술 지원대	1	50	50	-	-	-

□ 人力動員 資源現況

구분	읍면별	계	평창	미탄	방림	대화	봉평	용평	진부	도암
총 자원		461	99	19	21	60	45	21	126	70
1 종		6	-	-	-	-	-	-	-	6
2 종		455	99	19	21	60	45	21	126	64
보류 면제	보류	86	32	6	3	3	3	2	24	13
	면제	1	1	0	0	0	0	0	0	0
동시관리대상		10	0	0	0	0	0	1	3	6
가 용 자 원		364	66	13	18	57	42	18	99	51

'96主要業務 推進狀況

민 방 위 대 원 교 육

- 세계화 및 통일안보 교육 강화 - 통일역량결집
- 실기실습의 체계적 운영 - 재난대처 능력배양
- 전시.재난 국민행동요령 - 범국민의 자위역량 제고

○ 교육계획 및 실적

-상 반 기

교 육 계 획			교 육 실 적 (명)			비 고
기 간	대상(명)	시 간	계	집합교육	현지교육	
'96.3. 5 - 4. 25	2,616	4 시간 소양 2 실기 2	2,616	2,556	60	100%

-하 반 기

교 육 계 획			교 육 실 적 (명)			비 고
기 간	대상(명)	시 간	계	집합교육	현지교육	
96.10.22 - 12. 6	2,102	4 시간 소양 2 실기 2	1,798	1,729	69	11.20일현 85%

민방위의 날 훈련

- 민방공 대피훈련 - 유사시 교통통제와 주민대피 능력 배양
- 자연재난대비훈련 - 풍수해로부터 주민보호및 응급복구 태세 확립
- 화재 산화대비훈련 - 유관기관 협조체제강화

○ 민방위의 날 훈련계획

- 민방공 훈련 _____ 4회
- 재난대비훈련 _____ 4회
- 비상소집훈련 _____ 1회

○ 민방위의 날 훈련결과

- 민방공 훈련 _____ 3회, 8개 읍면 동시실시
- 재난대비 훈련 4회
 - 지진대비훈련 : 평창읍(통합대), 평창군청(시범훈련)
 - 교통사고 수습훈련 : 도로공사 직장민방위대
 - 풍수해 대비훈련 : 평창읍(통합대), 봉평면 (통합대)
- 비상소집훈련 _____1회

민방위시설·장비보강

- 민방위 시설·장비 보강으로 비상 대비태세 확립
- 전시 또는 상수원 오염시 비상 급수원을 확보함은 물론 주민에게 먹는 샘물을 제공

○ 민방위 비상급수시설 설치사업

- 사업기간 : '96. 10. 12. ~ 12. 9.
- 도 급 자 : 진흥지하수개발공사(원주시 태장동 1377-18)
- 현 공 정 : 착정 및 수질검사 완료,급수대 및 부대시설중

○ 재난대비 장비확충

- 장 비 명 : 로프총, 구조용 로프
- 수 량 : 로프총 5정, 로프 5개
- 관리전환 : 평창읍, 미탄면, 대화면, 용평면, 도암면
- 용 도 : 재난발생시 인명구조용

비상 대비 태세 확립

- 비상대비 계획의 완벽한 준비로 안보태세 강화
- 유사시 군사작전 지원
- 중점관리자원의 철저한 관리로 동원태세 확립

○ '96 을지연습 추진

- '96년도 총무계획 수립
 - 계획분야 _____ 2개분야 12개 실시계획
 - 시행시기 _____ '96. 1. 1. 부터
 - ※ '95년도 을지연습 실시결과 문제점 → 총무계획에 반영조치
- '96 을지연습 내실 실시
 - 연습시기 _____ '96. 8. 19 ~ 8. 23.
 - 연습참가 _____ 동원업체, 군 수요처 등 8개기관단체
 - '95 을지연습 실시결과 문제점 보완 발전 _____ 20 개
 - '96 을지연습 실시결과 문제점 _____ 19 개

○ 중점관리자원 확인의 날 행사

- 일 시 : 상반기 : 5. 30. 14:00 ~
하반기 : 11. 20. 14:00 ~
- 장 소 : 군청회의실
- 대 상 : 18개 업체 및 기관
- 참 석 : 18개 업체 및 기관
- 내 용 : 수요처와 공급처간의 자원 및 물자 관리상태 확인

주민신고체제 강화

- 신고의식 고취로 지역 재난의 조기 예방
- 각종 범죄자, 생활사범의 예방으로 사회 안정분위기 조성
- 간첩, 불순분자로부터의 주민보호

○ 주민신고체제 현황

- 주민신고망

· 기본신고망	_____	1,922 개망
· 특별신고망	_____	1,004 개망
· 신고 요원	_____	447 명

○ 추진 실적

- 주민신고망 정비 _____ 2회
- 주민신고 집중 홍보기간 설정운영
 - 기간 : '96. 6. 17 ~ 6. 25(9일간)
 - 대국민 홍보 : 유선방송(6개사), 반상회보(15,000부)
 - 글짓기, 포스터 그리기 : 23 명 포상
- 군.경합동 주민신고 모의훈련 실시 : 유공자 2명포상
- 무장간첩 침투로 인한 주민신고 강화를 위한 임시반상회 개최
- 주민신고요원 군수 서한문 발송 : 10. 25. 1,922 명

재난관리상황실운영및보고체제구축

- " 붕괴.폭팔.화재.교통.익사.상하수도.가스누출사고" 등
- 신속하고 완벽한 재난초동대응태세를 확립하여
 - 재난으로부터 주민의 생명과 재산을 보호

□ 운영사항

- 근무시간 : 매일 09:00 - 익일 09:00 (24시간 상황체제 유지)
- 근무인원 : 매일 2명 (6급1명, 7급이하1명)
- 근무요령 - 관내에서 발생하는 각종사건.사고 등의 재난관리
- 사고개황.피해내용등 긴급파악 → 사고대책본부
설치 운영
- 유관기관단체 상황전파 및 인력.장비 요청

□ 운영실적

- 운영기간 ————— '96. 7.18 - 10. 31현재 (106일간)
- 근무인원 ————— 연인원 212 명
- 재난발생 ——— 총 51건 (교통30. 화재8.익사5.기타8)
- 피해상황 : 인명피해 — 110 명 (사망 35. 중경상 75)
재산피해 — 73 건 (건물.차량.가축.기타)
- 조치사항 — 51건(사상자후송.뒷자리정리.보상대책등)

안전관리 대상시설물 지도.점검

- 재난이 발생할 위험이 높은 시설을 지정 관리
- 재난위험시설등에 대한 정기.수시점검 및 정비.보수 지시

□ 운영 사항

- 중점관리점검 대상시설물 지정 관리 ————— 258 개소
* 위험시설 D급 지정 특별관리 : 4 개소
- 시설물별 월별 점검실시 ————— 12회
- 안전점검반 편성 — 반장 : 민방위재난관리과장
— 반원 : 재난관리계장의 실.과.소 전문직원

□ 중점 점검 사항

- 주요공사장 : 안전사고방지시설 상태. 인근건물 피해발생 여부
- 다중이용시설 : 시설의 안전성. 비상통로 유지 상태
- 보수공사중인 주요시설 : 구조변경에 따른 내하력.과하중 부담 상태
- 집단수용시설 : 비상시설상태. 잠금장치 개.폐 여부
- 위험교량 : 통행제한 및 주요구조부 변형상태
- 재난위험시설물 : 지정등급 D.E급 시설물 구조변형 상태
관리주체의 재난예방 안전조치 추진사항

□ 중점관리시설물 월별 안전점검 실시 계획

월별	중점점검대상시설물
1월	종합대책 수립
2월	시장,터미널,병원,극장
3월	교량,예식장,집회시설
4월	유회시설,건축물
5월	유도선,지하구조물
6월	건축물,축대,옹벽

월별	중점점검대상시설물
7월	대형공사장,건축물
8월	유도선,지하구조물
9월	유도선,지하구조물
10월	공공,체육,복지시설
11월	시장,상가,삭도,궤도
12월	위험물저장시설

□ 점검 실적

- 점검기간 : '96. 1. 20 - 11 현재
- 점검대상 : 258 개소 (관내중점관리 시설물)
- 점검회수 : 총 39회
- 소요인력 : 연인원 78명 (일반공무원 74. 소방4)
- 지적사항 : 126 건 (균열.누수.토사유출.낙발생 등)
- 조치사항 : 시설물소유주 및 관리책임자에게 보수.보강조치 및
보수.보강사항 지속적인 지도.감독 실시

□ 재난중점관리시설물 지정 현황

시 설 물 명	시설물수	안전시설	불안전시설물			
			계	C급	D급	E급
계	258	254	4		4	
교 량	88	86	3		3	
삭 도	2	2				
소 규 모 댐	5	5				
대 형 광 고 물	4	4				
아 파 트	10	10				
연 립 주 택	44	44				
시 장 상 가	1	1				
호 텔 . 콘 도	15	14	1		1	
터 미 널	5	5				
종 합 병 원	1	1				
예 식 장	9	9				
관람, 집회시설	13	13				
공 공 청 사	29	29				
대형건축공사장	1	1				
위험물 저장소	30	30				

재난위험시설물 지정.관리

□ 재난위험시설물 D급 지정 현황

시설명	위치	제원	지적사항
(교량) 미날교	대화면 상안미	· 1974년 L= 100m	· 균열발생
(교량) 송정교	진부면 송정리	· 1978년 L= 90m	· 균열발생 · 상판처짐
(교량) 남안교	봉평면 창동리	· 1981년 L= 140m	· 임시가교설치 사용
오피스텔 현대 하이랜드	도암면 황계리	· 1992년 · 19층 · 연면적 5,370 평 · 247 세대 거주	· 지하층 기둥 균열 · 옹벽.스라브 누수

□ 조치사항

- 시설물별 관리책임자 지정 : 4개소/8명
- 통행제한 안내표시판 설치

□ 대책

- 매년 예산반영 요구 및 건의
- 보수.보강 조치지시 정기점검 실시

안전문화정착을 위한 교육.홍보실적

- 우리 주변에서 발생한
 - 각종사건사고 (붕괴.폭발.화재.교통.인사.상 하수도 가스누출사고 기타) 등의 재난과
- 사고의 위험이 우려되는
 - 주요공사장의 안전사고 방지시설 불량사례
 - 인근토목.건축공사장으로 인한 피해발생 예측사항
 - 노후교량.건축물.다중이용시설의 안전이 요구되는사항 등
- 재난신고 및 세심한 예찰, 안전진단의 생활화 정착유도

□ 운영 실적

- 재난 예측. 예보. 정보전달. 예방체계구축(21개책임기관.단체)
 - 재난책임 기관.단체 상황전파체제유지 협조문 발송 : 2회
- 지역안전대책위원회 운영 — 1회 / 12명 운영 ('96. 7. 5)
- 지역안전대책실무위원회 운영 — 2회/40명 ('96. 7. 5. 9. 6)
- 다중이용시설 관리책임자및 건설업체 현장소장회의 - 1회 / 28명
- 재난관련 책자 발간 및 홍보 ————— 2회/2120부

재난대비 물자.장비확충

- 재난관리 상황실 운영 필수장비 확보로 신속한 재난 초동대응태세 확립 → 피해의 최소화 기여
- 재난시설물 비파괴 안전진단장비의 확보로 재난발생 위험시설물 정밀진단 실시 → 각종사고 미연예방지

재난관리종합상황실 운영장비 및 집기 구입

- 휴대폰 (민방위과차량. 읍손포함) — 1대 \ 1,000 천원
- 모사전송기 (FAX) ————— 1대 \ 1,500 천원
- 상황판 ————— 4개 \ 900 천원
- 무전기(상황실).일반전화기 — 정보통신계에서 일괄 확보

안전진단 장비 확보사항

- 시설물 비파괴안전진단 장비 구입중 — 철근탐지기의 3종
(총 \ 32,300 천원. 도비 14,444 천원 보조 자부담 17,856 천원)
- VTR 카메라 ————— 1대 \ 1,000 천원
- 쌍안경 ————— 1개 \ 500 천원

영세민 불량주택 전기수선공사 현황

'95. 12. 28 지역안전대책위원회 회의시 협의된 사업으로 노약자 부녀자,소년소녀가장등 영세민을 대상으로 화재등 재난을 미연에 예방하고자 추진한 특수시책 사업임.

- 대 상 : 68 가구
- 사 업 비 : 20,400천원(가구당 300천원)
- 공사기간 : '96. 8. 6 ~ 10. 4(2개월)
- 공사업체 : 신진전기공사

(단위:가구)

읍면별	대 상 가 구 별					비 고
	계	노약자	소년소녀	부녀자	기 타	
계	88	84	2	2	-	
평창읍	11	11	-	-	-	
방림면	13	14	-	2	-	
대화면	14	13	1	-	-	
봉평면	8	7	1	-	-	
용평면	6	6	-	-	-	
진부면	5	5	-	-	-	
도암면	11	11	-	-	-	

보건의료원 소관

I. 일 반 현 황

□ 보건의료원 개원

- 보건소 설치 : 1962년
- 보건의료원 개원 : 1989년 10월 6일 → 기존보건소기능에 진료기능 강화

□ 규 모

- 소재지 : 평창군 평창읍 중부리 504번지
- 대 지 : 6,811.3m²(2,060평)
- 건 물 : 1,926.69m²(582평) 지하1층, 지상3층

구 분	면 적	이 용 현 황	비 고
지하	117m ²	보일러실	'88. 11. 19준공
1층	748.8m ²	원무계, 진료실, 응급실	
2층	783.6m ²	원장실, 입원실, 산부인과, 의사대기실, 간호사대기실	
3층	277.29m ²	보건사업과, 과장실	'90. 12. 18준공

- 환자수용 : 8실 30병상

□ 정 · 현원현황

(단위 : 명)

구분	합계	일 반 직							기 능 직			별 정 직			의 사			
		소계	4급	5급	6급	7급	8급	9급	소계	8등급	9등급	10등급	소계	6.7급	7급	소계	의료원	지소
정원	109	61	1	2	6	22	19	11	12	2	3	7	18	17	1	18	9	9
현원	102	55		1	5	21	16	12	12	1	3	8	17	16	1	18	8	10

※결원현황

(단위 : 명)

합 계	의무직	보건직	약무직	간호직	별정직
7	2	2	1	1	1

□ '96 예산현황

《 보건의료원 》

○ 세 입	-----	753,371천원
- 진료수입	-----	642,000천원
- 건강진단	-----	10,571천원
- 입원환자급식	-----	3,300천원
- 입원환자	-----	15,000천원
- 유료예방접종	-----	82,500천원
○ 세 출	-----	3,421,973천원
- 인 건 비	-----	2,077,481천원(61%)
- 약 품 비	-----	420,680천원(12%)
- 검사시약및재료	-----	75,403천원(2%)
- 의료장비	-----	169,280천원(5%)
- 기 타	-----	679,129천원(20%)

《 보건지소 · 진료소 》

○ 세입 · 세출	-----	420,125천원
- 보건지소	-----	304,971천원
- 보건진료소	-----	115,154천원

※ 보건지소 일반회계 : 70,389천원

□ 기 구 표

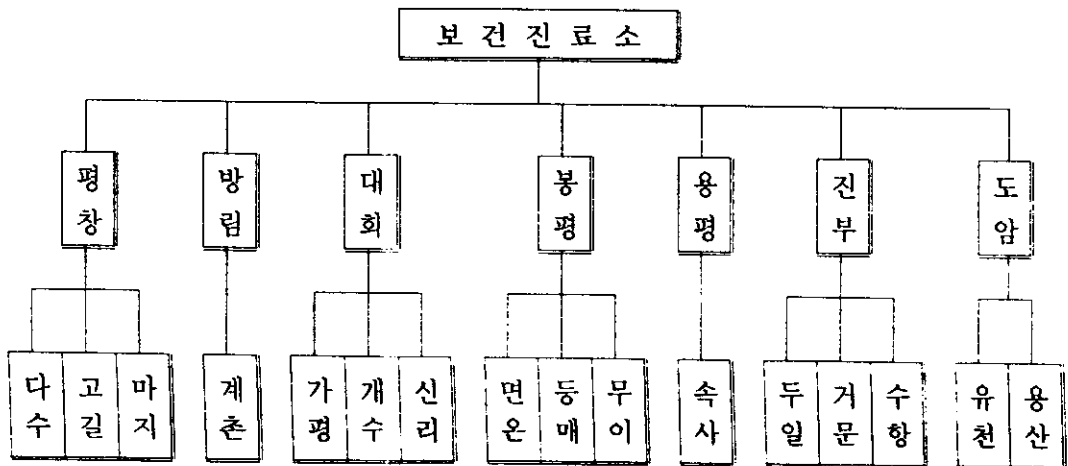
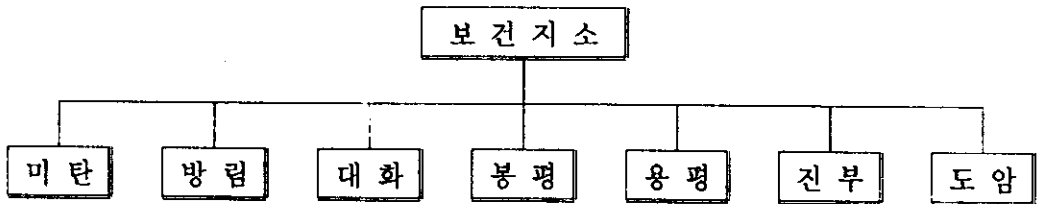
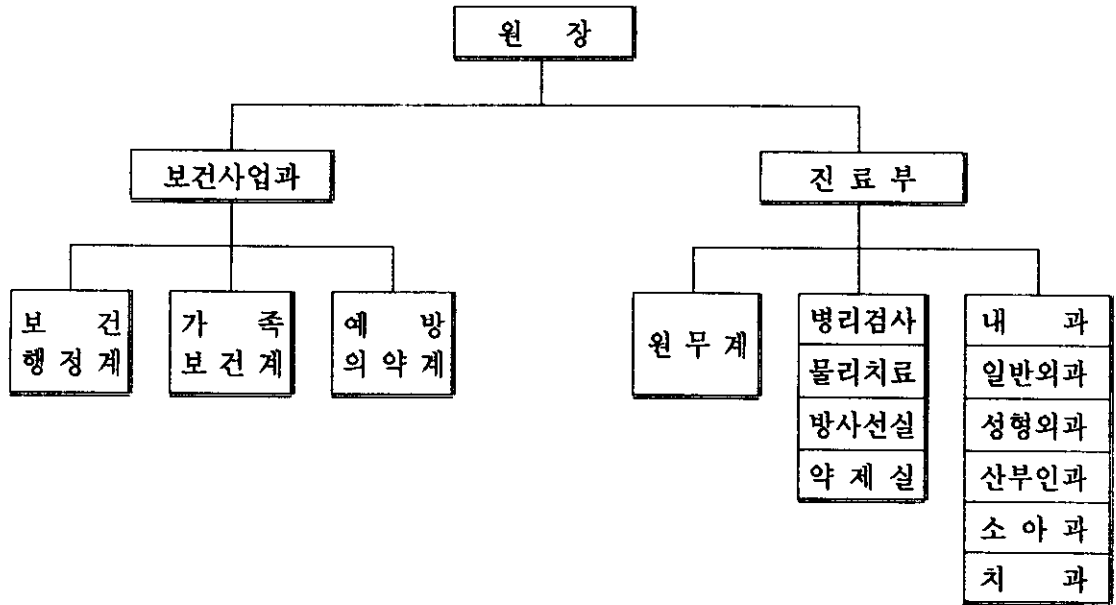

II. 주요업무 추진상황

1. 보건의료시혜 확대추진

○ 군단위 공공의료기관으로서의 면모유지

- 우수의료진 영입 ⇒ 외과·내과·산부인과·성형외과·치과 전문의 배치
- 의료장비의 현대화 ⇒ 방사선 간활기(1대), 치과유니트체어(2대),
치과 오토판토모그램(1대), 심전도기(1대), 자동심박기(1대)
미생물배양기(1대)
- 응급실 운영 : 의사(1), 간호사(2), 응급기사(1) ⇒ 24시간 운영
- 귀가 진료환자 수송(의료원 ↔ 터미널) : 일일 5회 운영
- 민원실공간 현대화 확장개선 : 접수창구 개방, 대기 의자 17조 교체, 자동혈압기
배치(1)
- 방사선 기사 증원 : 1명 ⇒ 2명
- 학생구장보건사업 : 47초등학교 3,681명

○ 환자진료 ----- 6개과 25,788명

- 진료과목

내 과	8,806명
일반외과	4,418명
산부인과	2,700명
소아과	2,490명
성형외과	328명
치과	1,047명
입원환자	101명
응급환자	1,871명
기 타	4,027명

- 진료수입 ----- 599백만원

2. 이동보건의료원 운영

○ 개 요

찾아서 봉사하는 대민행정의 효율적인 추진을 위하여 의료취약 농촌주민들의 의료
시혜 확대

○ 내 용

- 무료검진 : 내과, 외과, 소아과, 치과, 산부인과등
- 검 사 : B형간염, 혈액형, 객담검사, 자궁암검진
- 방 역 : 하수구, 쓰레기장등 오염 취약지역
- 보건교육 : 가정방문 건강상담, 가족계획 홍보, 모자보건 교실 운영

○ 추진실적

- 운영회수 : 28회 (주간 : 20회, 야간 : 8회)
- 진료인원 : 8,160명 (주간 : 5,704명, 야간 : 2,456명)
- 보건교육 : 28회 1,124명
- 검사실적 : 간염검사 260명, 혈액형검사 171명, 자궁암 검사 200명
- 방역활동 : 3개소 335천평

3. 가족계획사업

○ 정부 피임사업

(단위 : 명)

구 분		목 표	실 적	진도(%)	비 고
영구피임	계	11	18	163	
	정 관	6	7	116	
	난 관	5	11	220	
일시피임	계	1,206	1,044	87	
	루 프	19	29	152	
	콘 돔	1,082	945	87	
	피 임 약	105	70	67	

4. 모자보건사업

가. 임신부 및 영유아 등록관리

(단위 : 명)

구 분	목 표	실 적	진 도(%)	비 고
계	810	919	113	
임산부, 영유아 신고	200	275	138	
임산부, 영유아 등록관리	300	344	115	
- 임산부 등록	100	114		
- 영유아 등록	200	230		
모자보건수첩 발급	310	300	97	

나. 임산부·영유아 건강진단 사업

(단위 : 명)

구 분	목 표	실 적	진 도(%)	이상소견발견	비 고
계	80	80	100	-	
임 산 부	40	40	100	-	
영 유 아	40	40	100	-	

다. 자궁암 무료검진

(단위 : 명)

목표량	검사인원	진 도 (%)	검 사 결 과					기 타
			계	정 상	Class I	Class II	Class IV	
1,125	914	81	914	914				

라. 성인병 무료검진

(단위 : 명)

목 표 량	검진인원	진 도(%)	검 사 결 과		
			계	정 상	유소견자수
69	69	100	69	14	55

마. 유방암 무료검진

(단위 : 명)

목 표 량	검진인원	진 도(%)	검 사 결 과			
			계	정 상	유소견자수	검사중
200	156	78	156	81	8	67

바. 예방집중사업

(단위 : 명)

구 분		목 표	실 적	진 도(%)	비 고
합 계	합 계	7,930	6,329	79	
	무 료	4,730	4,308	91	
	유 료	3,200	2,021	63	
디 피 티	합 계	1,790	1,274	71	
	무 료	1,390	1,210	87	
	유 료	400	64	16	
폴 리 오	합 계	1,900	1,163	61	
	무 료	1,600	1,099	68	
	유 료	300	64	21	
엠 엠 알	합 계	440	287	65	
	무 료	340	238	70	
	유 료	100	49	49	
B형간염	합 계	3,800	3,605	94	
	무 료	1,400	1,761	125	
	유 료	2,400	1,844	76	

5. 국민건강증진사업

대상시설	자 도 점 검			비 고
	계 획	실 적	점검결과	
384개소	5회	4회	이상없음	6, 7, 8, 9월 - 월1회 10~12월중 1회(계획)

6. 가정방문 건강상담 사업

○ 관리대상 : 관내 거주하는 전주민 14,836가구 49,789명

○ 관리방법

- 중점관리대상 : 960가구 / 6,300명 가정방문 실시
- 거동불능 재가환자 : 22가구 / 103회 가정방문 실시
- 건강관리대상 : 1,447회 가정방문 및 보건교육 실시

○ 관리기준

- 중점관리 대상 : 고혈압, 당뇨, 자궁암, 폐렴기관지질환, 관절염및신경통
- 거동불능 재가환자 : 거동불능인 환자로 월1회 이상 가정방문 실시
- 일반관리대상 : 중점관리 질환을 제외한 질환
- 건강관리 대상 : 건강한 가구로 년1회 가정방문 실시

○ 관리요원 : 보건의료원 간호사(9명), 보건지소(13명), 보건진료원(16명)

7. '96방역소독 현황

(’96. 10. 31현재)

구분 소독별	계 획	실 적	비 율	약품사용량	비 고
연막소독	160회	192회	120%	125 ℓ	의료원 32회 읍면 128회(읍면당 16회)
분무소독	406회	416회	102%	계 481 ℓ (살충214 ℓ 살균267 ℓ)	의료원 150회 읍면 256회(읍면당 32회)

8. 결핵관리 사업

○ 결핵환자 관리현황

(단위 : 명)

95년 도말 환자 수	'96등록환자수						'96퇴록환자수						현재등록관리 환자수				
	계	신규	재발	전입	전환	기타	계	완치	완료	실패	전출	전환	기타	계	양성	음성	요관찰
73	92	68	10	5	3	6	82	31	25	2	8	5	11	83	15	3	65

○ '96 결핵관리 사업 추진실적

('96. 10. 31현재)

구분 종류별	목 표	실 적	비 율	비 고
계	2,798	3,302	118	
BCG예방접종	999	1,061	106	
주민 X-선검진	1,190	1,679	141	
객담검사	544	494	91	
신규등록	65	68	105	

9. '96 전염병관리 예방접종 사업

('96. 10. 31현재)

구분 종류별	계			무 료			유 료		
	목 표	실 적	비 율	목 표	실 적	비 율	목 표	실 적	비 율
합 계	12,070	13,220	109	6,800	6,985	103	5,270	6,235	118
일본뇌염	4,320	4,077	94	1,500	1,547	103	2,820	2,530	90
장티프스	2,350	3,503	149	1,200	1,170	98	1,150	2,333	203
렙토스피라증	2,800	2,022	72	2,000	1,937	97	800	85	11
유행성출혈열	2,600	3,618	139	2,100	2,331	111	500	1,287	257

10. '96 의·약무 관리사업

○ 앵속 및 대마 밀경작 사범 합동단속

- 단속일시 : '96. 6. 3 ~ 6. 4.(02일간)
- 단속지역 : 대화, 봉평, 진부, 도암
- 합동단속반 편성 : 11명(검찰 3, 도 2, 시·군요원 6)
- 단속결과 : 입건 6건(앵속 5, 대마 1)
- 위반자 조치 : 구속 2명(앵속 1, 대마 1)
 - 도암면 황계리 지행자(앵속)
 - 봉평면 무이리 김옥희(대마)

○ 의약업소 정기 지도점검

- 상 반 기 : 협회 자율실시
- 하 반 기 : 합동 지도점검 47개소(의원9, 치과5, 한의원4, 약국16, 약업사4, 한약업사3, 매약상3, 안경업소3)

○ 의약업소 행정처분

- 상 반 기 : 10개소('95하반기 정기점검 결과)
 - 업무정지 : 4개소(약국4)
 - 시정명령 : 6개소(한의원 4, 치과 2)
- 하 반 기 : 2개소(시정명령 의원 1, 안경업소 1)

농촌지도소 소관

I. 업 무 보 고

일 반 현 황

1. 기구 및 정원

□ 기 구 : 2과, 8계, 7상담소, 1주재

□ 정원 및 현원

구 분	계	농촌지도관	농촌지도사	생활지도사	별정직	기능직
정 원	45	3	32	4	1	5
현 원	37	3	25	3	1	5
증 감	△8	-	△7	△1	-	-

※ '96. 12월 퇴직예정자 2명(퇴직준비휴가중)

2. '96 예 산

(단위 : 천원)

구 분	'96				'95	대비(%)
	계	국 비	도 비	군 비		
계	2,757,551	331,576	151,750	2,274,225	975,893	282
기관운영	2,125,221	280,849		1,844,372	657,068	323
농촌지도	632,330	50,727	151,750	429,853	318,825	198

주요업무추진상황

1. 지역농업개발센터 운영

□ 주요시설

- 조직배양실('95신축) : 288m'(87.1평)
- 과학영농시설(지하1층, 지상2층) : 1,950m'(590평)
- 농기계공작실 : 1동 180m'(54평)
- 실증시험포 : 버섯재배사(374.4m'), 비닐하우스 등 10,000m'
- 생활과학 실습시설 : 장비확보 ————— 재봉틀, 사물악기
- 기타 부속시설(울타리, 차고, 창고, 배수로, 주차장 등)

□ 부 지 : 30,485m'(9,221평) ————— 357-7외 12필지

□ 사업비

- '95 투자예산 : 171백만원(국비 85.5, 군비 85.5)
- '96 예산확보 : 1,554백만원(국비 131, 군비 1,423)

□ 추진상황

- 농지전용 협의 승인 : 7필지 9,807m'(2,967평)
- 과학영농시설(청사) : 1,950m'(590평) ————— 설계심사중
- 농기계공작실 : 180m'(54평) ————— 공사입찰
- 실증시험포 : 버섯재배사, 비닐하우스 등 ————— 공사입찰
- 생활과학 실습장비 확보 : 재봉틀 10대, 사물악기 4종 12대

□ 금후 추진계획

- 과학영농시설(청사) : 1,950m'(590평) ————— '97 신축
- 기타 부속시설(울타리, 차고, 창고, 배수로, 주차장 등)
- '97청사 신축 우선완료 후 기타 부속시설 및 보완 계획

2. 지역농업개발센터 실증시험포 설치

□ 위치 : 평창읍 여만리 261 - 14

□ 규모 : 현대화 하우스 3동 외 5종

□ 사업비 : 296,694천원

□ 추진실적

- 부지조성 및 시험포 적정토양 성토
- 현대화하우스 설치 : 3동 1247m'(378평)
- 시험포장 3개소 설치 : 2970m'(900평)
(자생화훼, 인진쑥, 소득작물 병해충 예찰포)
- 하우스 및 노지포장 관수시설 설치
- 자동하우스 및 관수용 전기시설 설치

□ 현재 추진 상황

- 저온저장고, 버섯재배사, 조류사육장 건축입찰 : 11. 23일

□ 금후 추진계획

- 과수 시험재배포장 설치 : 300평(춘식계획)
- 허브 분화재배 및 가공상품 개발(농림수산 특정연구과제)
- 아니스 외 39종

3. 메밀 관광마을 육성사업

- 위 치 : 봉평면 창동4리
- 규 모 : 1개소 (요리 실습실 1동 30평)
- 사업비 : 60,000천원(군비 30,000, 자부담 30,000)
- 추진실적
 - 사업량 : 요리실습실 1동(30평) 신축완료
 - 기 타 : '95 투자 및 사업량 — 메밀식품 판매장 1동(50평)
- 기대효과
 - 평창 특산물인 메밀을 이용한 관광 상품화 개발 판매
 - 이효석 생가를 중심으로 한 관광객의 휴식공간 제공
 - 요리 실습실을 이용한 메밀 요리실습 관광객 유치로 관광마을 홍보 및 관광수입 증대
 - 영농조합법인 공동운영으로 농외소득 증대에 기여

4. 농업인 건강관리센터 설치

- 규 모 : 1개소
 - 대지 250평 (826.4m²)
 - 전평 40평 (132.8m²)
- 위 치 : 진부면 거문리 232-1번지
- 사업비 : 47,500천원(도비16,250, 군비16,250, 자부담15,000)

사업내용

- 건강관리실 : 벨트맞사지기 외 10종
- 문화교양실 : 노래방기구, 전축
- 찜질방, 씻음방(샤워기), 탈의실,
- 기 타 : 조리실, 화장실, 체육시설(그늘쉼터, 게이트볼장 등)

기대효과

- 쾌적하고 능률적인 공간조성으로 활력있는 농촌마을 육성
- 도시적 편익과 전원적 아름다움을 갖춘 문화 복지공간조성

5. 농촌생활 환경보전 및 자원재활용 시범사업

위 치 : 평창읍 여만리, 방림면 운교1리

사업비 : 6,000천원(도비 3,000 군비 3,000)

사업내용

- 포말세척화장실 : 10호
- 마을공동분리수거대 : 2조 (4종분리대)
- 가정용분리수거대 : 10조 (1조 : 4개)

기대효과

- 농촌환경의 오염원 제거로 고유의 생활환경유지 및 자연의 자정능력보전
- 쓰레기 분리, 영농폐기물 수거 및 재활용 생활화로 농촌생활 환경보전

6. 유기농실천 시범단지 조성

□ 사업개요

- 위치 : 7개 읍면
- 사업량 : 5개 사업
 - 토종잡곡 생산유통 지원사업 : 1개소
 - 논오리방사 청결미생산사업 : 9개소, 3,000수
 - 양건고추 브랜드화 : 건조시설하우스 40동
 - 톱밥발효사료급여 고품질계란생산사업 : 1개소, 1,000수
 - 고랭지 채소 대체작목개발 : 양파자동선별기지원 2대
- 사업비 : 157,000천원(군비 80,000, 자부담 77,000)

□ 추진실적

사업명	사업량	사업내역	참여농가	비고
○ 논오리방사 청결미 생산	7.4ha	○ 청동오리방사: 3,000수 ○ 방책 9개소 ○ 오리탈모 및 세척기: 1대	9농가	
○ 양건고추 브랜드화	40동	○ 고추건조용하우스내 보일러시설	40농가	4개 읍면 (읍면당 10호)
○ 톱밥발효사료 급여 고품질 계란생산	1개소	○ 간이계사 100평 ○ 자동급이기 1식 ○ 병아리입식 1,200수	1농가	8.30 입식
○ 소포장 지원	5종 42,500매	○ 접착기 3, 저울 1대 ○ 소포장재 3종	두메농산물생산자협회	고추.잡곡 평창특미
○ 고랭지채소 대체작목개발	2대	○ 양파자동선별기 지원	2개 작목반	상진부1, 거문리
○ 토종잡곡생산 유통지원	2종	○ 잡곡정선(선별)기 : 1식 ○ 현미기 1식	두메농산물생산자협회	미집행 (추진중)

□ 기대효과

- 청결미 생산으로 소득향상
 - 일반미 1,750원/Kg ⇒ 청결미 2,500원/kg
- 양전고추 생산
 - 화전 4,000원/600g ⇒ 양전 6,000원/600g
- 톱밥발효사료 급여 고품질계란생산
 - 일반란 70원/개(도매) ⇒ 110원 이상 (소매 130원)
- 토종잡곡 정선 및 양파자동 선별에 의한 품질향상 인건비절감
- 농산물 품목별 판매 현황
 - 공급처 : 서울특별시 우리음식연구회 6개 소비단체
 - 품목수 : 양전고추 외 11개 품목
 - 공급량 : 7.5M/T, 35,000천원

7. 식량작물 우량품종 시범포

□ 현 황

- 작목명 : 찰옥수수(찰옥2호)
- 규 모 : 1개소 0.5ha
- 위 치 : 평창군 미탄면 평안2리(배 선 출 농가)
- 사업비 : 550천원(국비 275, 군비 275)

□ 추진실적

- 시범포 설치 : 0.5ha
 - 주품종 : 찰옥2호 0.4ha, 대비품종 : 찰옥1호 0.1ha

○ 작황

품 종	간 장 (cm)	출사기 (월. 일)	착수고 (cm)	이삭길이 (cm)	수 량 (통/10a)
찰옥2호	187.2	7. 24	78.9	17.8	5,020
찰옥1호	168.7	7. 12	63.4	16.7	4,570

○ 소 득 : 660천원/10a

□ 금후계획

- 대비품종인 찰옥1호보다 크고 균일하여 확대보급
- 도복에 강하여 밀식재배로 수량증대 기대
 - 표준 5,500주/10a ⇒ 밀식 6,600주

8. 특수미(흑미)생산

□ 현 황

- 규 모 : 4.2ha(4농가)
- 위 치 : 평창읍, 대화면
- 사업비 : 1,500천원(군비 1,500)

□ 추진실적

- 수확량 : 210kg/10a(일반 410kg/10a의 51%)
- 판 매 : 8,000원/kg(일반 : 1,812원/kg)
- 소 득 : 1,680천원/10a(일반 : 743천원) ⇒ 소득差 937천원

□ 금후계획

- '97년도 확대재배 : 4.2ha ⇒ 10ha
- 소포장 및 두메농산물 청약판매 연계로 부가가치 증대

9. 고급채소양액재배시범사업

규 모 : 1개소 0.2ha

위 치 : 평창군 방림면 방림4리

사업비 : 100,000천원(도비30,000, 군비30,000, 자부담40,000)

추진실적

○ 시설설치

- 자동화 하우스 0.2ha

- 부대시설 : 지중난방시설, 온풍기, 공기교반기

- 펠라이트배지를 이용한 고품배지경 ⇒ 양액재배

○ 작목재배

- 1기작 : 멜론(수확일 8.24~28) 5,250kg, 조수입10,000천원

- 2기작 : 오이(수확일10.25~11.18현재) 11,000kg 조수입1,100
천원(오이 11.30 수확)

기대효과

○ 첨단양액재배 기술정착

○ 고품질 청정채소 생산

○ 연작장해예방 및 환경농업실천 농업인 교육장 활용

○ 소득증대효과 : 년2기작 (오이, 멜론)

10. 고품질 약초생산 가공시범사업

- 규 모 : 1개소 약초가공시설 50평
- 위 치 : 평창군 진부면 두일1리
- 사업비 : 80,000천원(보조32,000, 융자금32,000, 자부담16,000)
- 추진실적
 - 가공시설 50평 건축완료
 - 약초재배 및 수확
 - 재배면적 : 당귀 7.2ha, 강활0.5ha
 - 수확(건근) : 당귀 9,000kg, 강활1,200kg
- 기대효과
 - 년중가공 홍수출하방지
 - 수입개방화에 대응한 대체작목개발 육성
 - 지역 주산약초의 가공, 저장 판매로 부가가치 증대
 - 고용능력 창출효과로 농외소득기여
 - 공동조재 공동출하로 농가소득 증대

11. 원예시설 환경개선 시범사업

- 규 모 : 1개소 0.2ha
- 위 치 : 평창군 대화면 대화5리
- . 업비 : 15,000천원(보조6,000, 융자금6,000, 자부담3,000)

추진실적

- 시설설치
 - 자동화하우스 0.2ha
 - 점적 및 관비시설
- 재배작목 : 피망

기대효과

- 새로운기술 및 새로운농자재 기술보급
- 기존하우스 환경개선으로 자동화하우스 설치비용 절감
- 기존하우스 환경개선에 의한 생력화 및 생산성 향상
- 자동환기시설 및 제어장치에 의한 자동급수장치 시범

12. 채소 신기술 시범사업

규 모 : 1개소 0.3ha (작목 : 고추)

위 치 : 평창군 평창읍 마지2리 (이형균농가)

사업비 : 4,500천원 (국비2,250, 군비2,250)

추진실적

- 점적관수시설 : 0.3ha
- 액비혼입기설치
- 개량지주설치

기대효과

- 신기술과 새로운작형 도입으로 다수확 및 품질향상, 경쟁력 제고
- 점적관수시설과 액비혼입기 설치 사용으로 병해충방제 및 시비 노동력절감

13. '96대추나무빛자루병 집중방제 시범사업

규 모 : 2개리 620주

위 치 : 평창군 미탄면 회동2리, 한탄리

사업비 : 4,830천원

추진실적

- 기구 및 약제구입 : 자동충전식 드릴, 옥시마이신, 살충제(비피유제),수액셋트 및용기
- 방제시범 연사회개최 : 2회 43명
- 농가교육 및 방제
 - 수관약제주입 : 620주
 - 살충제 살포 : 2회
- 평가회개최 : '96. 10. 25

기대효과

- 집중방제 시범으로 파급효과 기대
- 집중방제 및 매개충의 동시방제로 방제효과 배가
- 방제기술체계확립

14. 시설재배 토양보전관리사업

- 위 치 : 방림면 방림4리(유종균외2농가)
- 규 모 : 1개소(1.0ha)
- 사업비 : 9,750천원(도비3,750, 군비3,750, 자부담2,250)
- 추진실적
 - 시설하우스 환토작업(300M/T/10a)⇒ 작토층30cm증가
 - 심토파쇄기이용 작토층개량(1.0ha)⇒ 배수조건개선
 - 개량제사용 : 석회120kg/10a 유기물1,500kg/10a
 - 평가회개최(토양보전관리 시범지현장)
- 기대효과
 - 염류집적 시설재배지 종합적인 토양관리로 안정적농업 실천
 - 적정시비, 합리적시비로 환경보전농업실천
 - 시범사업을 통한 홍보장 활용

15. 밭토양정밀검정사업

- 위 치 : 평창, 방림, 미탄(밭토양)
- 규 모 : 3개읍면 1,500ha(시료채취3,000점 토양검정3,000점)
- 사업비 : 국비 8,700천원

추진실적

- 토양검정 : 2,600점('96. 11. 20)
 - 검정항목 : 산도, 인산, 칼슘, 칼리, 석회, 유기물, 마그네슘
- 시료채취 : 3,000점(미탄, 방림)
- ※ 매년 1 ~ 2개 읍,면 실시 ⇒ 1999년 본 사업 완료

금후추진

- 실태조사서 작성 및 검정결과 전산입력관리 (3,000점)
- 시비 처방서 발급 : 작목별 시비처방(농가통보)

기대효과

- 발토양 생산성 향상을 위한 기반조성 및 고품질농산물생산
- 환경보전등 지속가능한 농업을 유지할수 있도록 관리
- 과학영농을 위한 기반조성 자료 전산입력

16. '96지역특성화사업추진

- 사업명 : '96지역특성화사업(고추냉이 재배)
- 위치 : 평창읍 여만리(지역농업개발센터 부지)
- 규모 : 현대화하우스 2개유형 2동(1-2W,1-2S)1504m'(455.7평)
- 사업비 : 100,000천원

□ 추진실적

○ 재배포장 시설

- 수 조 공 사 : PP판빌수조 : 713m'(216평)
- 배 지 진 층 : 자갈100m', 모래80m'
- 하우스 공사 : 1-2W 3연동(1,004m'), 1-2S 2연동(500m')
- 관 정 공 사 : 2공(암반관정 : 150m, 지표수관정: 24m)
- 전기시설공사 : 3상 30Kw
- 관수시설공사 : 고추냉이 하우스 및 실증시험포 용
- 수 량 : 3,200주(얼자묘1,500, 자묘1,200, 액아모본500)

○ 육 묘

- 저온육묘 : 6월 ~ 10월 (5개월)

○ 정 식 : 713m'(216평)

□ 기대효과

- 절수, 절충재배 및 발재배 시험으로 고추냉이 재배기술 체계 확립
- 자체종묘 생산으로 농가보급 확대
- 지역특수 소득작목 개발(2년/10a당 소득 9,338천원)

17. 조직배양실사업

- 위 치 : 평창읍 여만리(지역농업개발센터내)

□ 규 모

- 1개소 288m'(87.1평)
 - 조직배양실 : 72m'(21.8평)
 - 순화(유리)온실 : 168m'(50.8평)
 - 기계, 자료실 : 48m'(14.5평)

○ 장비현황

- 실험장비 : 고압멸균기의 15종
- 초자기구 : 시험관의 86점
- 시 약 : MS배지의 59종

□ 사업비 : 25,681천원

□ 추진실적

- 백합묘 확보(강원도농촌진흥원 : 150구)

□ 금후계획

- 백합묘를 증식시켜 우량종구 생산 : 10,000구
- 산초를 채취하여 조직배양 및 삼목묘 생산 : 5,000주
- 고추냉이, 감자배양 : 5,000본

□ 기대효과

- 무병 우량종구를 생산·증식
- 수입에 의존하는 구근 화훼류의 자급기반조성
- 농가소득 증대에 기여 - 우량종구 구입비 절감
(백합종구비 33,000천원 ⇒ 11,000/10a)

위생환경사업소 소관

一 般 現 況

□ 施 設

- 면 적 : 1,894평 (6,251㎡)
- 건 평 : 290평 (관리동67평. 투입동118평. 처리동105평)
- 사 업 비 : 1,205백만원 (국비855백만원. 군비350백만원)
- 사 업 기 간 : '91. 11. 27 ~ '92. 11. 15
- 시 공 자 : 상우종합건설(주)
- 사업소 승격 : '94. 6. 11 평창군 위생환경사업소

□ 職 員

구 분	계	일 반 직			기 능 직			일 용 직
		6급	7급	8급	기계	전기	관리	
		환경. 화공	보건	기계				
정 원	8	1	1	1	2	2		
현 원	8	농업 1	환경 1 기계 1	1	2	2		

□ 분뇨처리

○ 발생 및 처리

구분	인구	발생량	처리량	미처리	비고
계	49,789명	42kl/일	30kl/일	12kl/일	○.관광철 유동인구 발생량추가
수세식	22,000명	11kl/일	11kl/일	—	
수거식	27,789명	31kl/일	19kl/일	12kl/일	

○ 방류수 및 수질기준

(단위:mg/l)

구분		BOD 생물화학적 산소요구량	SS 부유물질	T-N 총질소	T-P 총인	대장균 군
분뇨반입시		20,000	28,000	-	-	-
법적 방류 기준		30	30	120	16	3000(개/ml)
현재처리 측정도	최고	33.6	64.0	83.5	6.2	불검출
	최저	19.6	24.0	69.7	4.7	180

○ 약품사용

구분	응집제 (염화제이철)	중화제 (가성소다)	소포제	염소 (멸균제)
m'당 사용 기준	14 kg	0.8 kg	12 kg/일	8 kg/일
m'당 현 사용량	14 kg	0.8 kg	12 kg/일	8 kg/일