

1995년도 행정사무감사

업 무 보 고

평 창 군

목 차

○ 기 획 실 소관		517 면
○ 문화공보실 소관		526 면
○ 내 무 과 소관		545 면
○ 사회진흥과 소관		556 면
○ 재 무 과 소관		572 면
○ 지 적 과 소관		583 면
○ 사 회 과 소관		603 면
○ 환경보호과 소관		615 면
○ 가정복지과 소관		627 면
○ 산 업 과 소관		645 면
○ 지역경제과 소관		667 면
○ 축 산 과 소관		678 면
○ 산 립 과 소관		690 면
○ 건 설 과 소관		704 면
○ 도 시 과 소관		721 면
○ 민방위 과 소관		737 면
○ 보건의료원 소관		749 면
○ 농촌지도소 소관		759 면
○ 위생환경사업소 소관		769 면

기 획 실 소 관

일 반 현 황

□ 기구 및 인력

구 분	계	행정 5급	행정 6급	행정 7급	행정 8급	별정 8급
계	13	1	4	4	3	1
기획계	5	1	1	2	1	-
예산계	4	-	1	1	1	1
법무계	2	-	1	1	-	-
통계계	2	-	1	-	1	-

□ 기본사무

구 분	사 무 명
기 획 계	<ul style="list-style-type: none"> ○군 행정 전반에 관한 기획조정 및 통제 ○기본운영계획 수립 및 심사분석 ○군 의회 운영에 관한 사항 ○지시사항 처리(대통령, 총리, 지사, 군수) ○종합월동대책, 연감제작
예 산 계	<ul style="list-style-type: none"> ○예산편성 및 예산집행의 감독 ○자금 수급계획 및 예산운영 ○지방채, 기채, 일시차입, 채무부담행위
법 무 계	<ul style="list-style-type: none"> ○법령·자치법규의 질의 해석 및 조정 ○규칙·훈령·예규의 제정 및 개폐 ○소송·행정심판 사무의 처리 및 통제
통 계 계	<ul style="list-style-type: none"> ○통계조사(일반, 농업, 경제등) ○기본통계조사 및 자료수집 분석

1. '96투자사업 책정

- 대상사업 : 2억원 이상 신규투자사업 및 기타 군수가 필요하다고 인정하는 사업
- 심사의뢰건수 : 43 건 169,292백만원
 - 심사대상 : 19건 26,577백만원
 - 심사제외 : 24건 142,715백만원
- 심사결과 반영사업 : 13건

2. '95 군정주요업무계획 수립

- 계획수립 : '94. 12월
- 대상업무 : '95 군정주요 시책 및 사업
- 추진상황보고
 - 제29회 평창군의회임시회 군정업무계획 보고 : '95. 2. 16
 - 민선도지사 순방시 업무보고 : '95. 9. 18
- 심사평가실시 : 3회(분기1회)
- 심사평가내용
 - 재원별 ⇒ 예산사업 85건(83%) 비예산사업 17건(17%)
 - 기간별 ⇒ 신규사업 77건(75%) 계속사업 25건(25%)
 - 규모별 ⇒ 5억이상 34건(33%) 5억미만 68건(67%)
 - 완료목표 ⇒ '95년도 83건(81%) '95이후 19건(19%)

3. 지시사항 관리

- 지시사항 : 총 63건(대통령 건, 도지사 22건, 군수24 건)
- 완 결 : 14 건
- 처 리 중 : 49 건

4. '94 평창연감 제작

○ 취 지

지방행정과 지역의 총체적 역사의 기록물로서 군정의 1년간 해 놓은 일들과 과정을 수록, 지역사의 근간이 되는 기본 자료임

○ 기본현황

- 제작부수 : 400부
- 배 부 처 : 350개소(공공기관 및 각 대학교, 연구소등)

○ 수록내용

- 군정일반현황, 지방행정추진상황, 지방의회현황, 지역소사

5. 예산편성 및 예산집행

○ 예산규모

(단위 : 백만원)

구 분	예산액	기정 예산액 (당초)	1회 추경	2회 추경	3회 추경	증감율
합 계	75,285	61,653	8,173	5,459		107
일반회계	68,584	55,913	7,418	5,253		108
특별회계	6,701	5,740	755	206		103

○ 편성기준

- 각종경상경비 「 영점기준 」 편성
- 군정종합계획 및 중기지방재정계획에 의거 편성
- 가급적 신규사업을 억제하고 계속사업 마무리 위주로 편성

○ 예산배정 및 집행

- 자금수급 및 예산배정계획 수립
- 자금수급 및 예산배정계획에 의한 예산의 배정 및 집행관리

6. 지방채 현황

- 차 입 금 _____ 12,532백만원 (원금 8,259)
- 일반회계 _____ 1,145백만원 (원금 957)
 - 청사신축 : 782백만원 (원금 685)
 - . 평창 144, 미탄 39, 방림 93, 봉평 109, 용평 38, 군청사 359
 - 하수도사업 : 363백만원 (원금 272)
- 특별회계 _____ 11,387백만원 (원금 7,302)
 - 상 수 도 사 업 : 3,381백만원 (원금 2,351)
 - 주 택 사 업 : 4,874백만원 (원금 2,538)
 - 농공지구조성사업 : 712백만원 (원금 413)
 - 송정택지개발사업 : 2,420백만원 (원금 2,000)
- 연차별 상환계획

(단위:백만원)

구 분	계	'95	'96	'97	'98이후
차 입 금	12,532	429	1,388	1,482	9,233

7. 訴訟業務遂行

總件數

(單位：件)

計	行政訴訟	民事訴訟	備考
7	4	3	

法院別訴訟內譯

計	地方法院	高等法院	大法院
7	2	2	3

○ 春川地方法院寧越支院(1심)

- 소유권이전등기말소등기청구소송(원고-원영근, 피고-평창군)
- 소유권이전등기청구(원고- 평창군, 피고-원영근)

○ 서울高等法院 (2심)

- 부동산소유권이전등기청구의 소(원고 평 창 군)
- 취득세부과처분취소청구의 소(원고 논노상사)

○ 大法院

- 공작물철거제고처분취소청구의소(원고 용평레미콘주식회사)
- 공작물축조허가취소처분취소청구의소(원고 용평레미콘주식회사)
- 공작물축조허가신청반려처분취소청구의소(원고 용평레미콘주식회사)

병
합

重要訴訟內容

1. 不動產所有權移轉登記請求

○ 事件 概要

- 原 告 : 平昌郡 (訴訟代理人 : 辯護士 고흥규)
- 被 告 : 정석진의 1
- 請求 原因

. 1970年 12月 宅地造成(平昌邑 下里) 面積 15,943坪中 被告所有土地 1,533坪(奇附 953, 交換 580)에 대하여 平昌郡에 所有權移轉登記를 해주어야 하나 現在까지 未履行

○ 訴訟 進行狀況

- 訴訟 提起 : '91. 7. 26 (寧越支院)
- 辯論 終結 : '93. 10. 8 (28次)
- 1 審 判決 : '93. 10. 29 (全部 勝訴)
- 抗訴 提起 : '93. 12. 14 (被告側)
- 辯論 進行 : '95. 12. 1 (16次)

○ 展 望

- 1 審 判決 結果 : 勝訴 可能 (原告側)
- 勝訴 判決時 所有權移轉登記節次 履行

2. 取得稅賦課處分取消請求

○ 事件 概要

- 原告 : (주)논노상사

- 被告 : 평창군

- 請求 原因

- '95.5.9 원고회사에 대한 세무조사에서 취득세납부 누락된토지에 대하여 비업무용토지로 보아 금358,107,250원의 취득세 부과
- '92.2.27 법인장부에 취득으로 기재된것은 사실이나 소유권이전 등기가 경료되지도 않았고 사실상 취득이 아닌 개인 재산을 동의도 받지 않고 임의로 기장한것 뿐이어서 취득한 사실이 없기때문에 취득세를 납부할 수 없으므로 취소를 구함.

○ 訴訟 進行狀況

- 取得稅賦課 : 94. 7. 16(평창군 ⇒ 논노상사)

- 異議申請 : '94.9.14 (논노상사 ⇒ 강원도)

- 審査請求 : '95.1.14 (논노상사 ⇒ 내무부)

- 訴訟提起 : '95. 5. 4 (서울高法)

- 辯論進行 : '95. 11. 23 (제6차 변론)

○ 展 望

- 법인장부에 기장된 내용은 사실대로 인정하여 부과하는것이 정당함

8. 생활법률무료상담실 운영

○ 상설상담실 운영 (1개소)

- 상담관 : 법무계장

- 상담실적 : 76건 상담('95. 10.31현재)

○ 이동상담실 운영 (연 3회 읍면 순회실시)

- 기간 : 1995. 11. 6 ~ 11. 9

- 장소 : 미탄면 외 5개소

- 상담위원 : 변호사 1, 법무사 1명

- 상담실적 : 36건 상담

9. '95 평창군 행정지도 제작

○ 추진상황

- 제작부수 : 1,000부

- 지도의 규격 및 축적 : 390 × 540mm (1/135,000)

- 제작주기 : 3년

○ 수록내용

- 행정구역 변경 및 도로, 시설 변동사항

- 지역의 전도를 수록하고 그 여백에 범례와 지명등 영문표기

- 관내 주요현황등 기본통계 수록

10. 행정자료실 운영

○ 위치 : 군청사 3층(기획실 앞)

○ 규모 : 18평

○ 소장자료 : 1,506권

2. 取得稅賦課處分取消請求

○ 事件 概要

- 原告 : (주)논노상사

- 被告 : 평창군

- 請求 原因

. '95.5.9 원고회사에 대한 세무조사에서 취득세납부 누락된토지에 대하여 비업무용토지로 보아 금358,107,250원의 취득세 부과

. '92.2. 27 법인장부에 취득으로 기재된것은 사실이나 소유권이전 등기가 경료되지도 않았고 사실상 취득이 아닌 개인 재산을 동의도 받지 않고 임의로 기장한것 뿐이어서 취득한 사실이 없기때문에 취득세를 납부할 수 없으므로 취소를 구함.

○ 訴訟 進行狀況

- 取得稅賦課 : 94. 7. 16(평창군 ⇒ 논노상사)

- 異議 申請 : '94.9.14 (논노상사 ⇒ 강원도)

- 審査 請求 : '95.1.14 (논노상사 ⇒ 내무부)

- 訴訟 提起 : '95. 5. 4 (서울高法)

- 辯論 進行 : '95. 11. 23 (제6차 변론)

○ 展 望

- 법인장부에 기장된 내용은 사실대로 인정하여 부과하는것이 정당함

8. 생활법률무료상담실 운영

○ 상설상담실 운영 (1개소)

- 상 담 관 : 법무계장

- 상담실적 : 76건 상담('95. 10.31현재)

○ 이동상담실 운영 (연 3회 읍면 순회실시)

- 기 간 : 1995. 11. 6 ~ 11. 9

- 장 소 : 미탄면 외 5개소

- 상담위원 : 변호사 1, 법무사 1명

- 상담실적 : 36건 상담

9. '95 평창군 행정지도 제작

○ 추진상황

- 제작부수 : 1,000부

- 지도의 규격 및 축적 : 390 × 540mm (1/135,000)

- 제작주기 : 3년

○ 수록내용

- 행정구역 변경 및 도로, 시설 변동사항

- 지역의 전도를 수록하고 그 여백에 범례와 지명등 영문표기

- 관내 주요현황등 기본통계 수록

10. 행정자료실 운영

○ 위 치 : 군청사 3층(기획실 앞)

○ 규 모 : 18평

○ 소장자료 : 1,506권

2. 取得稅賦課處分取消請求

○ 事件 概要

- 原告 : (주)논노상사

- 被告 : 평창군

- 請求 原因

- . '95.5.9 원고회사에 대한 세무조사에서 취득세납부 누락된토지에 대하여 비업무용토지로 보아 금358,107,250원의 취득세 부과
- . '92.2. 27 법인장부에 취득으로 기재된것은 사실이나 소유권이전 등기가 경료되지도 않았고 사실상 취득이 아닌 개인 재산을 동의도 받지 않고 임의로 기장한것 뿐이어서 취득한 사실이 없기때문에 취득세를 납부할 수 없으므로 취소를 구함.

○ 訴訟 進行狀況

- 取得稅賦課 : 94. 7. 16(평창군 ⇒ 논노상사)

- 異議 申請 : '94.9.14 (논노상사 ⇒ 강원도)

- 審査 請求 : '95.1.14 (논노상사 ⇒ 내무부)

- 訴訟 提起 : '95. 5. 4 (서울高法)

- 辯論 進行 : '95. 11. 23 (제6차 변론)

○ 展 望

- 법인장부에 기장된 내용은 사실대로 인정하여 부과하는것이 정당함

8. 생활법률무료상담실 운영

○ 상설상담실 운영 (1개소)

- 상담관 : 법무계장

- 상담실적 : 76건 상담('95. 10.31현재)

○ 이동상담실 운영 (연 3회 읍면 순회실시)

- 기간 : 1995. 11. 6 ~ 11. 9

- 장소 : 미탄면 외 5개소

- 상담위원 : 변호사 1, 법무사 1명

- 상담실적 : 36건 상담

9. '95 평창군 행정지도 제작

○ 추진상황

- 제작부수 : 1,000부

- 지도의 규격 및 축적 : 390 × 540mm (1/135,000)

- 제작주기 : 3년

○ 수록내용

- 행정구역 변경 및 도로, 시설 변동사항

- 지역의 전도를 수록하고 그 여백에 범례와 지명등 영문표기

- 관내 주요현황등 기본통계 수록

10. 행정자료실 운영

○ 위치 : 군청사 3층(기획실 앞)

○ 규모 : 18평

○ 소장자료 : 1,506권

문화공보실소관

一 般 現 況

1. 機 構 및 定 · 現 員

○ 機 構

구 분	정 원	분 장 사 무
문화공보계	6	<ol style="list-style-type: none"> 1. 공보계획의 수립 실시 2. 언론보도자료의 수집 제공 3. 군정계몽 선전 및 보도 4. 문화재 보호 관리 5. 사회단체 육성 지도 6. 문화예술행사 육성 지원 7. 유선방송 지도관리 8. 홍보유인물 배부 관리
관 광 계	3	<ol style="list-style-type: none"> 1. 관광종합개발계획 수립 2. 관광사업계획 승인 및 등록 3. 국내여행업 관리 4. 전문휴양업 관리 5. 비지정관광지 관리 6. 관광소프트웨어 개발 7. 민자유치 및 관광소득원 개발 8. 관광홍보 PC통신망 운영

○ 定・現員

구 분	계	5 급	6 급	7 급	8 급	9 급	별정직 (6 급)	기능직
정 원	9	1	2	3	1	-	1	1
현 원	10	1	2	3	1	1	1 (7 급)	1
결 원	+1	-	-	-	-	+1	-	-

※ 문화예술회관 공사감독 공무원 파견 근무중 ⇒ 토목 8급 1명

2. 公報現況

○ 新聞社(3개사)

명 칭	사 무 실	주 재 기 자		비 고
		성 명	연 령	
강원일보	평창읍 중3리	황 만 진	31	
도민일보	평창읍 하5리	김 동 섭	35	
시대일보	평창읍 하1리	최 호 철	39	

○ 放 送 社(4개사)

방 송 사 명	소 재 지	기자·대표자	비 고
KBS 평창중계소	평창읍 하6리	박 재 현	영 월 주 재 평 창 주 재
KBS 진부중계소	진부면 간평 1리	백 라 현	
KBS 춘천방송국	춘천시 낙원동 86-1	이 준 안	
MBC 원주방송국	원주시 중앙동 232-1	이 종 성	

○ 有線放送社(7개사)

업 체 명	대표자	허가일자	가 입 자 수			
			계	가 정	업 소	관공서
계	7개사		6,463	5,215	1,164	84
평창유선방송	권영봉	1988. 4. 20	2,006	1,807	180	19
방림유선방송	함영수	1988. 6. 1	182	170	3	9
대화유선방송	변용혁	1971. 12. 14	972	779	182	11
봉평유선방송	정형권	1964. 1. 28	79	37	40	2
진부유선방송	정각철	1988. 4. 20	980	920	55	5
도암유선방송	한재수	1988. 4. 20	1,122	751	352	19
횡계음악유선	한재수	1994. 2. 23	1,122	751	352	19

○ 弘報裝備 保有現況

- 비디오프로젝트 _____ 1 식
- 사진 장비 _____ 2 식
- 방송 장비 _____ 4 식

3. 文化財 現況

○ 國家指定文化財(9점)

문화재명	종류	위치
상원사 등종	국보 제36호	진부면 동산리
월정사 팔각구층석탑	국보 제48호	" "
상원사 목조분수동자좌상	국보 제221호	" "
월정사 석조보살좌상	보물 제139호	" "
상원사 중창권선문	보물 제140호	" "
상원사 목조분수동자좌상 복장 유물	보물 제793호	" "
오대산 사고지	사적 제37호	" "
백룡동굴	천연기념물 제260호	미탄면 마하리
세조대의 백초희장저고리	중요민속자료제219호	진부면 동산리

○ 地方指定文化財(11점)

문화재명	종류	위치
상원사 적멸보궁	유형문화재 제28호	진부면 동산리
탑동리 3층석탑	유형문화재 제29호	진부면 탑동리
상원사 목조보살좌상	유형문화재 제52호	진부면 동산리
월정사 육수관음상	유형문화재 제53호	진부면 동산리

문 화 재 명	종 류	위 치
팔만대장경 평창향교 평창 수항리 사지 대관령 서낭사 및 산신각 유동리 5층석탑 월정사 부도 평창 지동봉 가옥	유형문화재 제54호 유형문화재 제101호 지방기념물 제49호 지방기념물 제54호 문화재자료 제30호 문화재자료 제42호 문화재자료 제74호	진부면 동산리 평창읍 하리 진부면 수항리 도암면 황계리 평창읍 유동리 진부면 동산리 평창읍 천동리

○ 非指定文化財(6점)

문 화 재 명	종 류	위 치
봉산서재 송학루 팔석정 판관대 노성산성 시범문화마을	건 조 물 건 조 물 유 적 유 적 유 적 유 적	봉평면 평촌리 평창읍 상리 봉평면 평촌리 용평면 백옥포리 평창읍 증리 봉평면 창동리

5. 觀光施設 現況

○ 宿泊施設

구 분	업체 수	동 수	객 실 수	동시수용능력
계	36	91	2,337	9,441
관광호텔	1	1	191	730
유스호스텔	1	1	46	607
콘도미니엄	2	3	976	4,880
일반호텔	3	3	127	254
오피스텔	1	1	234	468
연수원	1	1	108	1,000
여관	25	25	436	872
민박마을	2	56	219	630

- 건설 및 계획중인 시설 : 관광호텔 2동, 가족호텔 1동, 국민호텔 1동,
콘도미니엄 8동(보광7, 한국콘도1), 청소년수련원 1동
- 사업완료시 추가수용인원 : 8,258명

○ 野營場 및 駐車場

위 치	야 영 장		주 차 장	
	면 적 (m ²)	수용능력 (대)	면 적 (m ²)	수용능력 (대)
계	13,400	14,000	32,530	1,301
용평리조트	2,000	2,600	21,400	856
오대산국립공원	5,400	5,400	7,230	289
수항계곡	500	500	900	36
천계당	500	500	2,000	80
노동청소년수련장	5,000	5,000	1,000	40

'95主要業務 推進狀況

文化公報係 所管

1. 平昌綜合文化藝術會館 建立

□ 事業概要

- 위 치 : 평창읍 종부리 산66-6번지의외 1필지
- 사업규모 : 부지 8,650평 연건평 1,208평(지상2, 지하1층)
- 사업비 : 6,650백만원(도비3,400 군비2,750 문예기금500)
 - '95까지 확보 : 2,300백만원(도비1,700 군비 400 문예기금200)
 - '96 확보계획 : 2,300백만원(도비1,000 군비1,000 문예기금300)
 - '97이후 확보 : 2,055백만원(도비 700 군비1,355)
- 사업기간 : '94 ~ '98(5개년)

□ 推 進 狀 況 _____ 綜合進度 30%

- 부지정지 및 기초 토목공사 완료
- 기계실(지하) 콘크리트 타설 완료
- 전시실(1층) 및 소공연장 하부 철근 조립중

□ 今後 措置할 事項

- 국·도비 증액확보 노력 지속 추진
- 동절기 공사 중지 : '95. 12 ~ '96. 3
 - 철근 부식방지대책 강구(콘크리트 페이스트칠)

2. 文化遺産의 整備補修 推進

□ 上院寺 문수동자좌상 改金

- 사업기간 : '95. 8. 18 ~ 10. 5
- 사업비 : 6백만원(월정사 자부담)
- 사업내용 : 노후·탈색부분 정비(개금)

□ 白龍洞窟 閉鎖鐵柵 設置

- 사업기간 : '95. 2. 10 ~ 2. 28
- 사업비 : 1백만원
- 사업내용 : 출입자 차단을 위한 이중철책 설치(1식)

□ 文化마을 案内板 및 由來標石 設置

- 사업기간 : '95. 11. 20 ~ 12. 10
- 사업내역 : 6개소 21백만원

구 분	사업량	사업비	설 치 위 치
문화마을 안내판	1개소	10백만원	· 봉평면 창동리 가산공원
메밀꽃 필 무렵 작품무대 표석	4개소	10백만원	· 봉평면 일원(물레방아, 층주집, 노루목고개, 여울목)
우룡수 유래 표석	1개소	1백만원	· 진부면 동산리(오대산)

□ 判官堊 基壇補修

- 사업기간 : '95. 11. 20 ~ 12. 10
- 사업비 : 3백만원
- 사업내용 : 유래표석 기단 보수(1식)

□ 埋藏文化財 地表調査

- 사업기간 : '95. 12 ~ '96. 12('96이월 추진)
- 사업비 : 20백만원(국비 10백만원, 군비 10백만원)
- 사업내용 : 평창군 일원 매장문화재 전수조사

□ '96 推進計劃

- 월정사 유물전시관(보장각) 신축
 - 위치 : 진부면 동산리(월정사내)
 - 사업비 : 1,500백만원(국비 500, 도비 250, 군비 250, 자부담 500)
 - 규모 : 1동 100평(지하1, 지상1층)
- 탐동리 3층석탑 보호철책 교체
 - 위치 : 진부면 탐동리
 - 사업비 : 3백만원(국비 1,500천원, 도비 750천원, 군비 750천원)
 - 사업내용 : 노후 보호철책 교체(1식)
- 평창향교 교직사 개축
 - 위치 : 평창읍 하리
 - 사업비 : 90백만원(도비 45, 군비 45)
 - 사업내용 : 노후 교직사 개축(1동 17평)

3. 文化마을 造成事業 推進

□ 文化마을 現況

- 위 치 : 봉평면 창동4리(남안동)
- 지정일자 : '90. 6. 13(문화부)
- 주요유적 : 효석생가, 물레방아, 가산공원, 노루목고개, 층주집, 여울목 등
- 기념행사 : 효석백일장('83년 제1회 개최, 봉석회 주관)

□ 事業推進黨績

- <'94까지 실적> _____ 6개사업 213백만원(국20, 도10, 군183)
- 이효석 묘지 이전 _____ 진부면 ⇒ 용평면 장평리 영동고속도로변
 - 이효석 문학비 건립 _____ 봉평면 진조리 영동고속도로변
 - 효석생가 진입로 확·포장 _____ 1km, 군비 55백만원
 - 시비 건립, 생가 표석 설치 _____ 2개소(문화부에서 제작 기증)
 - 물레방아 복원 _____ 139평, 53백만원(국20, 도10, 군23)
 - 가산공원 조성 _____ 1,369평, 군비 105백만원
- <'95실적> _____ 2개사업, 군비 46백만원
- 가산공원 부지 확장 _____ 136평, 군비 26백만원
 - 문화마을 안내판, 표석설치 _____ 5개소, 군비 20백만원

□ 向後 推進黨劃

- 이효석 문학관 건립 _____ 1동 120평, 400백만원
- 가산공원 마무리(가로등, 화장실, 음수대) _____ 20백만원
- 효석백일장 개최규모 확대 _____ 연차적 전국단위로 확대

4. '95魯城祭 및 郡民의날 行事의 民間主導 開催

□ 行 事 概 要

- 기 간 : '95. 10. 6 ~ 10. 8(3일간)
- 장 소 : 평창읍 일원(본행사장 : 종합운동장)
- 주 관 : 평창군노성제위원회
- 내 용 : 민속·문화·체육행사 등 50종목
- 참여단체 : 46개 기관·단체

□ 推 進 成 果

- 관주도에서 탈피, 민간주도 행사로 정착
 - 노성제위원회 회칙 개정, 집행부서 보강
- 기관·단체별 전담종목 지정 운영
 - 동참분위기 확산, 주인의식을 자각하는 계기 부여

□ 未 洽 한 点

- 경기진행 미숙, 부정선수 시비, 지나친 승부욕 표출 재연
- 방림면선수단 불참으로 화합제전으로서의 이미지 손상
- 자체기금없이 행사경비를 성금 및 군 지원금에 의존 — 재원대책 불투명

□ 向 後 發 展 方 向

- 노성제위원회 집행부서 기능 보강 및 운영 활성화
 - 의욕, 경험이 풍부한 자로 위원 보강, 노성제 운영 전반을 실질적으로 관장
- 자체 운영기금 확보대책 수립추진 ——— 적정규모의 기금 조성

5. 第9回 孝石白日場 開催 支援

- 開催日字 : '95. 9. 2(1일간)
- 場 所 : 봉평중고등학교
- 主 催 : 봉석회(회장 박동락)
- 行事内容 : 백일장, 연극, 사물놀이, 용변대회 등
- 豫算支援 : 10백만원

※ 연차적 개최규모 확대 ⇒ 전국단위

6. 美灘 돈너미 洞窟開發 調査推進

推進動機

- 미탄 돈너미 일원에서 관정사업 추진중 대규모 지하공간 발견
- 침체된 미탄지역의 관광개발 차원에서 동굴탐사 추진

지금까지 推進事項

- 강원대 조사단 1차 조사 ————— '95. 8. 9~10. 7(5,208천원)
 - 돈너미 지하에 대규모 공간 존재 확인 — 인근 산지당굴과 연결가능성 제시
 - 동굴개발 가치성 발견에는 실패
- 한국동굴학회 2차 예비조사 ————— '95. 11. 11~추진중
 - 동굴내부의 직접탐사로 개발 가치성 발견에 주력 — 산지당굴, 바람굴

向後 推進計劃

- 개발 가치성 발견시 ————— 동굴개발을 위한 본조사 추진
 - '96. 1~2월(용역비 25백만원 소요 추정)
- 개발 가치성이 없을시 ————— 동굴개발 추진 중단(사업종료)

觀光係所管

7. 觀光弘報冊子製作

□ 背 景

평창군의 역사와 인문, 사회, 환경, 산업, 특히 관광을 소개하는 홍보책자를 제작하여 군정홍보의 기본자료로 활용

□ 推進狀況

- 사업계획수립 : '95. 3. 7
- 용역계약 : '95. 5 (사업기간 : '95. 5 ~ '96. 1)
 - 기획 및 편집(디자인시티 박영선), 사진촬영(아신광고 황해진)
- 사 업 비 : 35백만원

□ 向後計劃

- 성과품 인쇄결의 : '95. 12월중
- 홍보책자 인수 : '95. 2월

8. 觀光案内板 設置

□ 設置數量 : 3개소

- 용평면 장평리 (장평터미널)
- 도암면 횡계리 (용평휴게소)
- 도암면 유천리 (오대산휴게소)

□ 設置 및 管理 : 스폰서 협찬(대한항공, 롯데삼강)

□ 向後計劃 : 주요도로변 확대설치 (9개소)

9. 第3回 大關嶺눈꽃祝祭의 成功的 開催支援

- 行事期間 : '95. 2. 5 ~ 2. 12
- 場 所 : 도암면 황계리 일원
- 主 催 : 대관령눈꽃축제위원회(위원장:오규명)
- 行事內容 : 눈조각경연대회, 눈꽃여왕선발대회, 각종얼음경기대회, 황병산사냥놀이, 거리축제 등
- 支援實績 : 군비 12백만원 보조(전체사업비 32백만원의 37.5%)
- '96 支援
 - 행정지원 : 행사홍보, 인·허가대행, 행사준비 등
 - 재정지원 : 군비보조 (※ 문화예술진흥기금 지원요청)

10. 登山路 整備

登山路 實態調査

- 기 간 : '95. 4 ~ 10월
- 대 상 : 6 개소 (삼방산, 청옥산, 백덕산, 금당산, 계방산, 능경봉)
- 내 용 : 등산코스, 매력요소, 위험요소, 소요시설 등

登山路 整備

- 기 간 : '95. 11 ~ '96. 6
- 대 상 : 4 개소 (삼방산, 백덕산, 계방산, 능경봉)
- 사 업 비 : 10 백만원
- 내 용 : 위험요소정비, 등산로개설, 이정표설치 등
 - '95. 12월까지 노면정비, 안내표지석 설치
 - '96. 6월까지 이정표 설치

11. 觀光筆談集 製作配布

- 관광공사 협조를 얻어 외국어를 몰라도 외국인과의 필담이 가능하도록 편집 -

製作配布 : '95. 11월

製作數量 : 영어, 일어 각 1,000부

配布處 : 기관·단체, 관광업체, 휴게소, 택시기사

事業費 : 3백만원

12. 내고장消息紙 弘報

- 명창군의 소식과 관광특산물을 게재한 내고장소식지를 전국 시군구에 배포 -

配布回數 : 11회 (매월 1회)

지금까지 紹介한 實績

○ 관광명소 : 10건, 특산물 : 8건

13. 非指定觀光地 運營

運營期間 : '95. 7. 1 ~ 8. 31(2개월간)

運營地域 : 8개소 9개마을

運營實績

○ 입 장 객 : 19,897명 ('94년 대비 3.9% 증가)

○ 차 량 수 : 7,016대 ('94년 대비 20.5% 증가)

○ 청소수수료징수 : 36,363천원('94년 대비 98.0% 증가)

※ 편의시설물 이전정비 및 확충 : 8종 36개시설(10백만원)

□ '96 計劃

- 지정지역 확대 : 5개읍면 9개소 ⇒ 5개읍면 10개소
- 운영관리체제 개선
 - 비지정관광지 운영 ——— 마을자율관리위원회
 - 지정외 지역 ————— 군·읍면공무원 투입 제도 및 단속
- 시설물 정비 : 3천 25백만원
 - 안내판정비 10조, 화장실 5조, 음수대 4조

14. 民資誘致를 통한 地域觀光開發

□ 휘닉스파크 리조트

- 위 치 : 봉평면 면온리 일대 {(주) 보광}
- 면 적 : 3.809 km(1,152천평)
- 사업기간 : '93 ~ '97년 (현공정 50%, '95. 12월 일부 개장예정)
- 사 업 비 : 3,883억원
- 도입시설 : 숙박시설, 운동오락시설, 휴양시설, 스키장, 골프장 등

□ 五臺山觀光호텔

- 위 치 : 진부면 간평리 221-1 {(주) 시대종합건설}
- 면 적 : 1동 6,240평(255실, 지하1층·지하15층)
- 사업기간 : '93 ~ '96년 (현공정 65%, '96. 12월 준공예정)
- 사 업 비 : 17,500백만원
- 도입시설 : 한·중·양식당, 종합체력장실, 불링장, 수영장, 사우나등

□ 韓國콘도簡易스키場

- 위 치 : 도암면 용산리 산50-2 {(주) 아시어나개발}
- 면 적 : 124,086㎡(37,535평)
- 사업기간 : '93 ~ '96년 (현공정 43%, '96. 8월 준공예정)
- 사 업 비 : 42,983백만원
- 도입시설 : 콘도미니엄 198실, 스키렌탈, 향토전시장, 한·양식당 등

□ 五臺山家族호텔

- 위 치 : 진부면 동산리 24 {(주) 동산훼밀리리조트}
- 면 적 : 1동 3,141평(100실, 지하1층·지상5층), 부지 8,168평
- 사업기간 : '93 ~ '97년 (현공정 20%)
- 사 업 비 : 5,705백만원
- 도입시설 : 수퍼마켓, 사우나, 레스토랑, 연회실, 공동취사장 등

내 무 과 소 관

□ 일반현황

○ 조직현황 : 5개계 1비서실 30명 (현원)

구분	계	5급	6급		7급		8급	9급		기능직	
		행정	행정	전산 통신직	행정	통신	행정	행정	전산	9 등급	10 등급
계	30	1	5	1	5	1	5	1	2	2	7
과장	1	1									
행정계	7		1		2		2	1			1
사무계	6		1		1		1			1	2
감사계	4		1		1		1				1
민원처리계	3		1		1		1				
통신전산계	7			1		1			2	1	2
비서실	2		1								1

○ 사무분장

행정계

- 1) 인사 및 조직관리
 - 임용 및 보임, 조직 및 정·현원관리, 인사위원회 및 징계위원회 운영, 공무원 전·출입
- 2) 행정구역 조정에 관한 사항
- 3) 행정사무의 관리개선(행정관리시범기관 운영)
- 4) 선거 및 국민투표사무에 관한 사항
- 5) 외국인 등록업무 관리, 호적 및 주민등록
- 6) 읍·면행정지도, 반상회 업무에 관한 사항
- 7) 여론수집 및 지방행정동향에 관한 사항
- 8) 평화통일자문회의 운영지원
- 9) 기타 군민대상, 제안제도, 다른계·과에 속하지 않은 사항

서무계

- 1) 주요의식 및 행사에 관한사항 (의전관리)
- 2) 복무단속
- 3) 보안업무 및 문서수발 통제, 회보발간
- 4) 공무원교육훈련 및 교양에 관한 사항
- 5) 직원후생(연금, 의료보험, 휴가, 해외여행, 공무원증발급)
- 6) 방위협의회 운영
- 7) 사무능률에 관한 사항(소양고사)

감사계

- 1) 군행정의 감사계획과 시행
- 2) 상급기관 감사의 수감과 처분요구사항 처리
- 3) 공무원 비위조사 및 공직기강 쇄신
- 4) 공무원 문책(징계, 기관소청, 재심청구, 청원, 진정사항 처리등)
- 5) 공직자윤리위원회 운영에 관한 사항

민원처리계

- 1) 민원사무처리상황 검열
- 2) 민원1회방문처리제 운영에 관한 사항
- 3) 인·허가 민원의 적정처리여부 점검 지도
- 4) 민원불편 신고센터 및 생활민원기동처리반 운영
- 5) 각종 민원편의시책 및 제도개선
- 6) 각종 민원서류의 수발 통제
- 7) 행정서사 및 인장업의 지도 감독

통신전산계

- 1) 팩시밀리 시설운영 유지관리
- 2) 군본청 및 산하기관의 통신전산시설 개발계획 수립시행
- 3) 통신 및 전산보안관리, 정보센타운영
- 4) 행정전산화계획 수립집행
 - 전산요원 능력 향상 및 전산실 운영, 전산기기 운영 및 기술보급, 행정전산망 시스템 보급 및 운영

주요업무 추진현황

- 조직 및 인사 추진상황

- 군민과 함께하는 행정추진

- 열심히 일하는 공직분위기 조성

조직 및 인사관련 추진현황

□ 조직진단 및 개편

○ 조직진단 _____ 3회 실시

- 1차 : 자체 조직진단 : '95년 3월 14일
- 2차 : 부서별 기능분석 자료조사 : '95년 3월 24일
- 3차 : 조직진단 관련 설문실시 : '95년 10월 17일

○ 조직개편

- 1차 : '95년 3월 28일 ⇒ 세무기구 일부 명칭변경 (부과, 징수계)
- 2차 : '95년 6월 12일 ⇒ 지적과 설치(토지관리, 지적, 지적정보계)
- 3차 : 민선자치단체 출범에 따른 비서실 설치 : 6급 1명, 기능1명

□ '95년도 정원 증감 현황

○ '94년말 정원 : 619 (일반직 415, 별정직 26, 기능직 133, 지도직 44, 고용직 1)

○ '95년 증감

증 가 : 대화 쓰레기장 관리인력1, 지적과 설치2, 지방자치단체장(정원1명), 군수 정책보좌관 1명

감 소 : 소방인력 도 이관(기능9등급 1, 기능10등급 2) 3, 부군수 1, 태백시농촌 지도소 신설관련 농촌지도사 1명

○ 현 재 : 619 (일반직 418, 별정 26, 기능직 131, 지도직 43, 고용직 1)

□ 공무원 임명 상황 _____ 총 123명

- 신규임용 : 32명 (일반직 16, 별정직 2, 기능직 14명)
- 퇴 직 : 19명 (6급 5, 7급 2, 8급 3, 9급 3, 기능 2, 별정 4명)
- 승 진 : 55명 (5급 2, 6급 9, 7급 12, 8급 10, 기능 22명)
- 타시군 진출 : 11명, 전입 : 7명

군민과 함께하는 행정추진

□ 대화를 통한 신뢰행정 구현

- 군수 주재 이장과의 간담회 실시 : 8회 110건 접수 처리중
- 반상회 임석 주민 건의사항 수렴
 - 건의사항 처리 : 87건 접수 (해결 46, 검토 63, 불가 6건)
 - 처리예산 : 45,680천원
- 실과 읍·면 지역담당관제 운영 ⇒ 행정지도 및 고충사항 수렴
 - 평창읍(산업과, 민방위과), 미탄면(사회과, 환경보호과), 방림면(환경보호과, 보건의료원), 대화면(기획실, 산림과), 봉평면(도시과, 사회지도과), 용평면(지역경제과, 기술보급과), 진부면(재무과, 축산과), 도암면(문화공보실, 건설과)
- 읍·면장 1일 1마을 방문 대화 : 주민고충 건의사항 수렴

□ 주민 편익증진

- 민원인 전용주차장 설치
 - 민원인 전용 주차장 설치 (43면 신설)
 - 장애인 전용 주차장 설치 : 민원실앞 6면 신설
- 생활민원 기동처리반 운영강화
 - 생활불편사항 접수창구 운영 : 모니터요원 183명 활용
 - 생활민원 접수·처리 : 3,974건

□ 친절한 관청분위기 조성

- 친절배가운동의 추진 : 친절도 점검(분기 1회)
 - 민원처리 자세
 - 친절한 민원 안내
 - 전화친절도 수시점검
 - 민원1회 방문처리제의 강력추진
 - 민원인 설문조사 실시 : 2회 184명 (민원 출원자)
 - 친절봉사 · 예절교육 실시 : 2회 284명 (군본청및 읍·면)
 - 민원관련 각종 사례집 발간
 - 대민봉사행정 사례집 : 200부 ('95. 5. 1)
 - 친절봉사 응대요령 책자 : 600부 ('95. 9. 8)
 - 민원1회 방문처리제 추진요령 : 500부 ('95. 10. 25)
 - 민원사무 심사 기준표 : 100부 ('95. 11. 3)
- ※ 기관별, 민원부서별 배부
- 민원안내 전담제 실시 : 1일 2명씩 민원안내 근무실시

열심히 일하는 공직분위기 조성

□ 공무원 후생복지 향상

- 공무원 사기양양
 - 공무원 해외연수 (유럽·동남아) : 17회 37명
 - 우수·모범공무원 표창 : 5회 59명
 - 모범공무원 효도관광 : 1회 40명 (제주도)
- 공무원 체력증진 및 건전 여가선용
 - 직장 취미동호회 운영(체육부문) : 8개분야 350명
 - 직원가족 체육대회 : 1회 1,344명
 - 직원 스키강습 실시 : 1회 320명

□ 공무원 근무환경 개선 및 변신시도

○ 공무원 근무환경 개선

- 여직원 근무복 착용 : 150명 (군본청 60, 읍·면 90)
- 전 공무원 책상 민원인 응대 전면배치 ('95. 7)
- 전 공무원 명찰 패용 : 600명

○ 직장교육 실시

- 소양 및 정신교육
 - 월별 직원조회를 통한 교육 : 11회 2,860명
 - 기업서비스와 친절·예절 교육 : 1회 98명 (강사초빙)

- 특별교육 실시

- 여직원 친절 교육 : 2회 184명 (외부강사 초청)
- 6급 간부공무원 기업체(두산연수원) 연수 : 2회 64명
- 공직자 의식개혁 정신교육 : 10회 6,900명 (읍·면 2,800)

- 공무원 전산교육 실시 : 4회 55명

- 각급 교육훈련기관 파견교육 : 4회 55명

□ 행정통신 현대화 사업

- 행정 통신분야

- 노후 모사전송기(FAX) 교체 : 3대 (본청, 진부면, 도암면)
- 문서전송망 구축 : 도 ⇄ 군간 컴퓨터를 이용한 문서전달 15개 실과, 의회, 보건의료원 설치
- 통합전·출입망 구축 : 8개읍·면 4출장소(전국통신 가능)

- 행정 전산분야

- 다기능사무기기 586 구입 배부 : 12대 (읍·면)

사회진흥과소관

□ 一般現況

1. 공무원 정, 현원 및 업무분장

가. 공무원 정, 현원

구분	합 계				5 급	6 급	7급		8급		9급	고 용 직
	계	행정	토목	고용	행정	행정	행정	토목	행정	토목	행정	
계	11	8	2	1	1	3	2	1	1	1	1	1
진흥계	5	4	1		1	1	1	1	1			
개발계	3	1	1	1		1				1		1
건 전 생활계	3	3				1	1				1	

나. 업무분장

계 별	분 장 사 무	비 고
진 흥 계	<ul style="list-style-type: none"> ○ 새마을금고 및 문고 육성사업 ○ 건강한 가정·건강한 사회 분위기 조성 ○ 국민운동단체 지원 및 육성 ○ 농어촌마을길 포장사업 ○ 새마을시설물 관리 ○ 자연보호 계획수립시행 및 시설물 설치관리 ○ 자연보호회 운영 ○ 건강한 국토가꾸기 사업 ○ 주민소득지원 및 생활안정기금 운용관리 	

계 별	분 장 사 무	비 고
개 발 계	<ul style="list-style-type: none"> ○ 소도읍 개발사업, 오지개발사업 ○ 주요도로변 환경정비 및 국도변 정비 ○ 국토공원화운동 추진 지원 ○ 옥외광고물등 관리 	
건 전 생 활 계	<ul style="list-style-type: none"> ○ 청소년육성 계획수립 추진 ○ 청소년육성 위원회 구성 운영 ○ 청소년 전용시설확충·청소년시설 신고처리 ○ 청소년단체 지도관리 및 감독 ○ 청소년 지도자 양성 및 교육 ○ 각종 청소년 행사 개최 ○ 어려운 환경의 청소년 보호 지원 ○ 비행청소년 선도 보호 ○ 직장체육 활동의 지원 ○ 체육시설업의 등록신고 등 지도·감독 ○ 공공체육시설의 운영관리 ○ 건전생활에 관한 종합계획 수립 추진 ○ 체육회 및 체육진흥 업무 지원 	

□ 主要業務 目錄

1. 직능단체 조직 현황

가. 새마을 단체

구 분	회 장			회 원		비 고
	성 명	연령	직 업	조직수	인 원	
새마을운동평창군지회	이 종 환	51	서 점	1	2	
평창군지도자협의회	김 창 기	54	농 업	8	183	
평창군새마을부녀회	엄 덕 순	48	가 사	8	183	
새마을문고평창군지부	이 석 기	41	농 업	11	125	

나. 자연보호 단체

구 분	회 장			회 원		비 고
	성 명	연령	직 업	조직수	인원	
평창군자연보호협의회	김대성	50	상업	1	43	
어린이 봉사대	최종남	12	6학년	1	42	월정국교

다. 공공체육시설 현황

○ 종합운동장

(단위 : 백만원)

부지면적	사업비	경기장	관람석		비고
		면적	수용인원	구조	
49,243m ²	3,038	20,030m ²	4,750	스탠드 콘크리트 5단	

- 관리사무실 1식
- 음료수대 2개소
- 주차장 시설 200대
- 화장실 2동

○ 체육공원 현황

시설명 (위치)	면적	주요시설	비고
남산 체육공원 (평창읍 종부1리)	1,607m ² (486평)	배드민턴장, 평행봉의 12종(12점) 벤취 등	
종부 고수부지 (평창읍 종부1리)	5,030m ² (1521평)	로울러스케이트장, 씨름장, 평행봉의 2종, 주차장 등	
봉평 체육공원 (봉평면 창동1리)	4,086m ² (1236평)	테니스장, 평행봉의 8종, 화장실 등	
용평 체육공원 (용평면 장평1리)	2,976m ² (900평)	테니스장, 배구, 농구, 평행봉의 2종, 화장실 등	

□ 主要業務 推進狀況

1. 읍면 복지회관 운영

가. '95 운영실적

('95. 10. 30 현재)

회관명	건축 년도	시 설 면 적 (평)					'95 운 영 실 적		
		계	예식장	목욕탕	독서실	기타	계	결혼식	회갑
계		618	218	101	36	263	105	86	19
미 탄	90	132	43	31	-	58	14	6	8
방 립	91	189	59	35	6	89	9	4	5
봉 평	90	177	60	35	12	70	45	45	-
용 평	89	120	56	-	18	46	37	31	6

나. '95 추진사업 _____ 8 개소 173 백만원

○ 시 설 보 수 _____ 4 개소 45 백만원(군비)

- 미탄복지회관(보일러 배관교체, 목욕탕 보수) _____ 20 백만원

- 방림복지회관(벽체보수, 지하실보수, 목욕탕보수) _____ 10 백만원

- 봉평복지회관(보일러 및 물탱크 교체) _____ 10 백만원

- 용평복지회관(보일러, 상수도 보수) _____ 5 백만원

○ 집 기 구 입 _____ 2 개소 28 백만원

- 방림피로연장 집기구입(식탁외 9종) _____ 18 백만원

- 봉평피로연장 집기구입(식기진열대의 4종) _____ 10백만원(상사업비)

다. '96 투자계획	_____	4 개소	90 백만원
○ 시설 보수	_____	3 개소	40 백만원
- 미탄복지회관 (옥상방수, 벽체보수)	_____		20 백만원
- 봉평복지회관 (지하실방수, 예식장보수)	_____		10 백만원
- 용평복지회관(지하실방수, 예식장·벽체보수)	_____		10 백만원
○ 시설 확충	_____	1 개소	50 백만원
- 방림 피로연장 증축	_____ 50 평 _____		50 백만원

2. 새마을 구심문고 지원

가. 95년 추진실적

- 지원문고 : 3개 문고 (대화3리, 창동1리, 장평2리 문고)
- 지원사업비 : 15,000천원 (국비 38% 도비 30% 군비 32%)
- 지원내역
 - 대화 대화3리 : 도서 545권, 책장 2개, 열람의자 25개, 사무용의자 1개
 - 봉평 창동1리 : 도서 545권, 책장 2개
 - 용평 장평2리 : 도서 545권, 책장 4개, 사무용의자 1개

나. 96년 지원계획

- 지원문고 : 2개문고 (진부 간평2리, 도암 차항2리 문고)
- 지원사업비 : 10,000천원
- 지원내용 : 도서, 집기류 등

6. 오지개발사업 추진

가. 사업개요

- 투자기간 : 10개년사업으로 추진('90 ~ '99)
- 대상지역 : 4개면 (미탄, 방림, 봉평, 용평)
- 투자사업비 : 8,300백만원

나. '94까지 추진실적

- 사업비 투자액 : 2,740백만원 (28%)
- 도로개설 및 확포장 : 6개소 10km

다. '95사업 추진

○ 계 획

(단위 : 천원)

구분		사 업 계 획		투 자 사 업 비			
		사업명	사 업 량	계	국 비	도 비	군 비
합 계				757,004	529,902	113,551	113,551
봉 평 면		남안교 가 설	L=145m, B=9m	378,502	264,951	56,775	56,776
용 평 면	소 계		2 동	378,502	264,951	56,776	56,775
	백옥포리	저 온 저장고	1동(100평)	189,251	132,475	28,388	28,388
	속사리	신 축	1동(100평)	189,251	132,476	28,388	28,387

○ 실 적

- 남안교 가설공사 : '95 ~ '97 계속사업으로 입찰 공고중
- 저온저장고 신축공사 : '95. 11. 6 착공, 현재 기초콘크리트 공사중

7. 전국체전대비 주요도로변 환경정비

가. 사업개요

- 사업기간 : 3개년사업으로 추진 ('94 ~ '96)
- 대상지역 : 관내 주요도로변
- '95 사업비 : 26백만원 (도4 군22)

나. '94까지 추진실적

- 사업비 투자액 : 4.2백만원
- 야생화 꽃묘 구입 : 구절초 5,660본

다. '95 추진실적

사 업 명	위 치	사 업 량	예산액	비 고
계			10,420	
야생화 화단 조성	봉평면 진입로 화단 외 3개소	야생화 구입 2종 7,200본	7,360	구절초, 별개미취
개량화 화단 조성	평창 원동재 화단의 7개소	개량화 구입 3종 8,600본	2,430	메리골드 사투비아 페튜니아
코스모스꽃길조성	방림면 뱃재	코스모스 1종 30,000본	630	
테마 꽃길 조성	봉평면 진입로 노견	메밀꽃길 1개소	-	
"봄"조성 이벤트 사업	도암면 용평리조트	잔디꽃 축제 1회	-	

8. 체육시설업 사업 추진

가. 휘닉스파크 스키장

- 위 치 : 봉평면 면온리, 무이리 일원
- 면 적 : 1,642,182 m² (497千평)
- 주요시설 : 슬로프 10면, 리프트 6기, 기타 부대시설 등
- 투 자 비 : 448億원
- 대 표 자 : (주) 보광 오 광 열
- 사업승인 : '93. 12. 22
- 착 공 일 : '94. 3. 15 ('95. 12월 개장 예정)
- 공 정 : 92 %

나. 휘닉스파크 골프장

- 위 치 : 봉평면 면온리, 무이리 일원
- 면 적 : 1,040,691 m² (314千평)
- 홀 수 : 18홀 (72파)
- 투 자 비 : 300億원
- 대 표 자 : 보광환경개발(주) 정 준 시
- 사업승인 : '93. 12. 5
- 착 공 일 : '95. 2. 15 ('98. 9. 30 준공 예정)
- 공 정 : 33 %

다. 한국콘도 간이스키장

- 위 치 : 도암면 용산리 산 50-2번지 일원
- 면 적 : 124,086 m² (36千평)
- 주요시설 : 슬로프 3면, 리프트 2기, 눈썰매장 등
- 투 자 비 : 430億원
- 대 표 자 : 아시아나개발(주) 김 대 한
- 사업승인 : '93. 10. 19
- 착 공 일 : '94. 5. 27 ('96. 8. 30 준공 예정)
- 공 정 : 54 %

9. 직장체육부 운영

가. 현 황

- 팀 명 : 평창군청 레슬링단
- 창 단 일 : '95. 1. 7
- 팀 구 성
 - 단 장 _____ 부 군 수
 - 감 독 _____ 사회진흥과장
 - 지도자 _____ 이 건 환
 - 선 수 _____ 5 명

나. 경기전적

- 제13회 전국아마츄어 레슬링대회 ('95 아시아, 세계선수권파견 1차선발)
 - 기 간 : '95. 3. 28 ~ 3. 31 (4일간)
 - 장 소 : 올림픽공원 제2체육관 (펜싱경기장)
 - 성 과 : 금메달 1 (최동자 90kg자유형), 동메달 1 (남일령 57kg그레코로만형), 4위(김덕호 62kg 자유형), 5위(서태환 74kg 자유형)
- '95 아시아 세계선수권대회 파견 2차 선발전
 - 기 간 : '95. 5. 10 ~ 5. 12 (3일간)
 - 장 소 : 삼성체육관 (용인군)
 - 성 과 : 3위 (서태환, 최동자), 4위 (김덕호), 5위 (김장수)
- 제30회 강원도민 체육대회
 - 기 간 : '95. 7. 12 ~ 7. 15 (4일간)
 - 장 소 : 함태국교 체육관 (태백시)
 - 성 과 : 금메달 5 (선수 5명 전원), 은메달 1 (김장수 74kg자유형), 동메달 1(남일령 57kg자유형)
- 제20회 KBS배 전국레슬링대회
 - 기 간 : '95. 8. 8 ~ 8. 12 (5일간)
 - 장 소 : 부산사직 실내체육관
 - 성 과 : 금메달 2 (서태환, 남일령), 은메달 2 (최동자, 김덕호)
- 제76회 전국체육대회
 - 기 간 : '95. 10. 12 ~ 7. 15 (4일간)
 - 장 소 : 경주 동국대학교 체육관
 - 성 과 : 금메달 2 (김덕호, 남일령), 동메달 1 (최동자)

10. 평창군 문화체육관 건립

가. 사업개요

- 위 치 : 대화면 대화리 979-1번지의 5필지
- 사 업 량 : 2,737㎡ (828평, 지하1 지상2층)
- 사 업 비 : 2,400백만원 ('96예산 630백만원)
- 사업기간 : '95 ~ '97
- 시공회사 : 유성종합건설 (주)

나. 추진실적

- 계속비사업 승인 : '95. 5. 15
- 국유재산매입 : 관리계획승인 (재정경제원 → 군수) - '95. 10. 21
- 착 공 일
 - 건 축 : '95. 11. 9
 - 소 방 : '95. 11. 14
 - 전 기 : '95. 11. 24 입찰

다. '96예산확보 계획

- 도비지원 : 300백만원 (진행중)
- 군비부담 : 440백만원

11. 노성정건립공사

- 위 치 : 평창읍 하리 10번지
- 사 업 량 : 노성정 1동 51.84㎡, 기반시설 1식 493.84㎡
- 사 업 비 : 230,023천원
- 사업기간 : '94. 11. 5 ~ '95. 10. 30
- 시공회사 : 유성종합건설(주) 최 상 길
- 공 정 : 100 %

12. 진부고수부지주변 제방공사

- 위 치 : 진부면 하진부리
- 사 업 량 : 돌망태 940.5㎡
- 사 업 비 : 25,484천원
- 사업기간 : '95. 4. 6 ~ 5. 29
- 시공회사 : (주)신희기업 김 종 성
- 공 정 : 100 %

13. 이승복청소녀야영장 시설보강공사

- 위 치 : 용평면 노동리
- 사 업 량 : 진입로포장 L=400m, B=5.0m, 경계석 교체 L=106m
- 사 업 비 : 77,000천원
- 사업기간 : '95. 11. 5 ~ 12. 31
- 시공회사 : 관동종합건설 (주) 정 상 윤
- 공 정 : 30 %

재 무 과 소 관

일 반 현 황

1. 기구 및 정·현원

('95.11.20현재)

직급별		계별	계	부과계	정리계	징수계	관재계
합 계	정원		36	7	3	5	21
	현원		36	7	3	5	21
5 급	정원		1	1			
	현원		1	1			
6 급	정원		4	1	1	1	1
	현원		4	1	1	1	1
7 급	정원		6	2	1	2	1
	현원		5	1	1	2	1
8 급	정원		5	2	1	1	1
	현원		3		1		2
9 급	정원		2	1			1
	현원		4	3		1	
기능직	정원		18			1	17
	현원		19	1		1	17

2. 주요업무 분장 현황

계 별	업 무 분 장 내 용
부 과 계	<ul style="list-style-type: none"> ○ 지방세 부과 ○ 세무조사 ○ 지방세 과세자료 조사 및 관리 ○ 이의신청에 대한 조사결정 및 처리
경 리 계	<ul style="list-style-type: none"> ○ 세출예산집행(공사계약 및 지출) ○ 물품구매 및 출납관리
징 수 계	<ul style="list-style-type: none"> ○ 지방세 체납액 관리 ○ 세외수입 관리 ○ 토지등급 설정 ○ 금고관리
관 재 계	<ul style="list-style-type: none"> ○ 국·공유재산 관리 및 취득처분 ○ 청사·관사관리 ○ 차량,보일러관리

3. 국·공유재산 관리 현황

○ 관리 재산 현황

(단위: 천원, m')

구 분	계		행정재산		잡종재산		비 고
	필 수	면 적	필 수	면 적	필 수	면 적	
계	3,967	5,771	1,146	1,134	2,521	4,637	
국 유	1,041	1,942	-	-	1,041	1,942	
도 유	77	60	-	-	77	60	
군 유	2,849	3,769	1,146	1,134	1,403	2,635	

○ '95 재산관리 개요

○ 군유재산	[취 득	_____	10건	10,517 m'
		처 분	_____	27건	4,576 m'
○ 국유재산	[처 분	_____	6건	630 m'
		처분예정	_____	14건	53,447 m'

○ 대부 재산 현황

○ 군유재산

· 대부계약	_____	611필	685,446 m'
· 대부료	[부 과	_____ 74,361 천원
		징 수	_____ 49,821 천원 (67%)

○ 국유재산

· 대부계약	_____	468필	540,235 m'
· 대부료	[부 과	_____ 104,320 천원
		징 수	_____ 77,954 천원 (75%)

4. 시설 및 장비관리현황

○ 공용 건물 보유 현황

(단위 : m²)

구 분	계	청 사	문화관	복지회관	창고기타	비 고
동 수	33	15	2	4	12	
연면적	19,298	15,773	656	1,777	1,092	

○ 관사 보유 현황

(단위 : m²)

구 분	1급	2급	3급	비 고
동 수	1	1	2	
연면적	172	56	126	

○ 차량 보유 현황

(단위 : 대)

구 분	계		승 용		승 합		화 물		특 수	
	정수	보유	정수	보유	정수	보유	정수	보유	정수	보유
계	45	45	9	9	5	5	15	15	16	16
본 청	16	16	5	5	3	3	4	4	4	4
의 회	2	2	2	2	-	-	-	-	-	-
사업소	10	10	2	2	2	2	3	3	3	3
읍·면	17	17	-	-	-	-	8	8	9	9

주요업무추진실적

1. 지방세 년도별 징수현황 및 전망

<< 도 표 >>

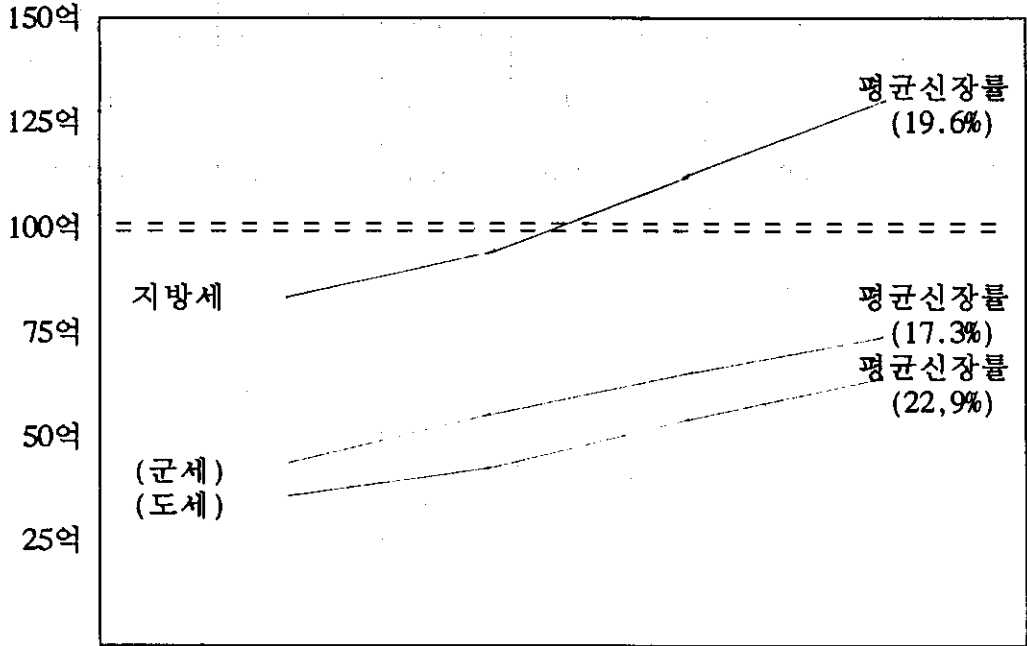

<< 징수액 >>

(단위: 백만원)

구분	년도별징수액					
	'95		'94	'93	'92	
	목표액	징수전망				
지방세합계	11,516	13,586	11,685	9,165	8,202	
도세소계	5,054	6,393	5,327	3,874	3,575	
	현년도	4,954	6,043	4,686	3,794	3,485
	과년도	100	350	641	80	90
군세소계	6,462	7,193	6,358	5,291	4,627	
	현년도	6,372	7,193	6,267	5,228	4,556
	과년도	90	90	91	63	71

3. 금고의 효율적 운영

○ '95 금고 운영 현황

구 분	계	금 고	수납대행점	지출대행점
계	43	1	33	9
농 협	19	1	9	9
우 체 국	8		8	-
은 행	1		1	-
마을금고	2		2	-
신 협	6		6	-
축 협	5		5	-
원 협	2		2	-

○ '95금고 자금 운영 실적

(단위 : 천원)

구 분	예 치 금	이 자 수 입	95 이자수입 목 표 액	실 적 불
계	14,300,000	321,411	250,000	129 %
정 기 적 금	1,100,000	10,252		
정 기 예 금	10,200,000	264,444		
CD(양도성예금)	3,000,000	64,745		

4. 지방세 체납액 일소

○ '95 지방세 부과징수 현황

년간목표액	부과액	징수액	미수액	징수율
11,516,000	13,962,516	12,105,262	1,857,254	86.7%

○ '95 지방세 체납현황

세목별 년도	계	도세	군세
계	1,857,254	890,851	966,403
'95년도	636,054	41,662	594,389
과년도	1,221,203	849,189	372,014

○ 주요 추진 사항

- 지방세 체납액 정리 기간을 년2회에서 3회로 증회 실시
 - 고질 고액 체납자 특별관리
 - 관외 체납자 출장 방문 독려 및 징수
 - 독촉장 2회이상 체납자 재산압류
 - 압류 후 계속 미납자 체납처분 실시
 - 자동차세 2회이상 체납자 압류실시

○ 효과

- 지방 세수의 안정적 확보
- 지방 재정 기반의 확립 및 납세의식 제고

5. 도암면청사 신축사업(계속사업)

사 업 개 요	
· 위 치	횡계리 335번지 외 4필지
· 부지면적	6,966 m ² (2,107 평)
· 규 모	지하1층,지상2층(2,028m ²)
· 사 업 비	1,884,000 천원
· 사업기간	'95 ~ '96

○ '95 추진 상황

- 공사 계약 _____ 95. 6. 21.
 - 토목건축 _____ (주) 한 광 (원주)
 - 전기공사 _____ (주) 강원전기공사(태백)
 - 통신공사 _____ (주) 제일 통신 (태백)
- 공사착공 _____ 95. 6. 26
- 사업진도 _____ 공정 30 %

○ '96 추진 계획

- 공사내용 _____ 지상 1 ~ 2층
- 재원 소요액 _____ 1,930,000 천원
 - 95 확보 _____ 760,000 천원
 - 96 당초 예산 요구 _____ 914,500 천원
 - 96 기채(재정공제회) _____ 210,000 천원
 - 추가 소요액 _____ 45,500 천원

(지하소방차고 구조변경 및 지하층 용벽 20cm → 30cm등)

6. 공용청사 부지확보 지원

사 업 개 요	
· 대상 청사	평창경찰서 신축부지
· 대 상 지	하리 219-2번지의 18필지
· 규 모	15,944 m ² (4,823평)

○ '95 추진 상황

- '95. 5. 15 평창군 공유재산관리계획 1차변경 계획 승인
- '95. 7. 28 강원도 ⇒ 도시계획시설 결정(공용청사부지) 승인
- '95. 10월부터 부지매입(군유지 등기이전) 21필지 16,954m²(5,128평)
- 준비 예산 9억원 확보, 토지보상금 884,385천원 지급
- '95. 10. 5 현 경찰서 부지와 상호교환 대책 요구
- '95. 10. 12 강원도경찰청 관리계획 확정후 교환방침 회신

○ '96 추진 계획

- 현경찰서 부지 활용 방안 수립 — 공용 또는 공공용 시설
- 강원도 경찰청 관리 계획 승인후 교환 — '96 또는 97년 추진

지 적 과 소 관

일 반 현 황

□ 직원 현황

('95. 11. 28현재)

계 별 직 급 별		계	토지관리계	지 적 계	지적정보계
합 계	정 원	13	6	4	3
	현 원	11	5	3	3
5 급	정 원	1	1		
	현 원	1	1		
6 급	정 원	3	1	1	1
	현 원	3	1	1	1
7 급	정 원	3	1	1	1
	현 원	2	1	1	
8 급	정 원	2	1	1	
	현 원	1			1
9 급	정 원	3	1	1	1
	현 원	3	1	1	1
기 능	정 원	1	1		
	현 원	1	1		

□ 주요업무 분장 현황

계 별	업 무 내 용
토 지 관 리 계	<ul style="list-style-type: none"> ○ 개별공시지가 조사 ○ 개발부담금 부과·징수 ○ 부동산 중개업소 관리 ○ 토지거래계약 신고제 ○ 택지초과 소유부담금 부과
지 적 계	<ul style="list-style-type: none"> ○ 지적장비 운영관리 ○ 지적재조사 및 지적복구 ○ 지적측량 기준점 보존관리 ○ 지적도 정리
지 적 정 보 계	<ul style="list-style-type: none"> ○ 지적공부 보관관리 ○ 지적 민원 처리 ○ 지적 전산 관리

□ 주요업무현황 (통계)

○ 지적현황

○ 지목별 현황

구분 지목별	필지수	면적	구성비 (면적대비)
합계	133,570	1,462,938,099	
전	53,058	122,069,121	8.3
답	15,768	25,386,698	1.7
대	13,204	2,099,798	0.3
임야	25,774	1,234,022,094	84.4
잡종지	514	1,139,314	0.1
기타	25,252	75,221,074	5.1

○ 지적공부 보유현황

구분	단위	수량	비고
합계		282,425	
토지(임야)전산화일		133,570	
토지(임야)카드대장	장	138,939	공유지 5,608
토지(임야)부책대장	권	504	공유지 147
지적(임야)도면	매	9,412	

○ 개별지가조사 현황

○ 년도별 지가조사현황

(단위 : 필지)

구 분	'90	'91	'92	'93	'94	'95	비고
개별지가	91,447	99,028	99,028	100,956	101,797	104,193	
표준지	1,041	1,120	1,120	1,120	1,122	1,530	

○ '95년도 읍면별 지가조사

(단위 : 필지)

구분 읍면별	전체필지수 (A)	조 사 대 상			비 율 B/A	비 고
		계(B)	과 세	국,공유		
계	132,384	104,193	95,127	9,066	78.7	
평창읍	23,723	19,010	16,322	2,688	80.1	
미탄면	9,964	7,947	7,153	794	79.7	
방림면	13,170	10,528	9,819	709	79.9	
대화면	16,931	14,633	12,792	870	78.3	
봉평면	18,072	14,146	13,276	870	78.3	
용평면	13,040	10,257	9,559	698	78.6	
진부면	25,711	19,627	18,919	708	76.3	
도암면	11,773	8,045	7,827	758	68.3	

○ 용도지역별 지가수준

용도지역별	최 고		최 저	
	토 지 소 재 지	지가(원)	토 지 소 재 지	지가(원)
상업지역	도암 황계 323-16	1,300,000	대화 대화 455	15,000
주거지역	평창 하리 148-6	500,000	대화 대화 876	456
녹지지역	도암 황계 204-1	89,700	대화 대화 1226-2	277
비도시지역	용평 장평 338	240,000	미탄 한탄 227-1	29

○ 지목별 지가수준

지 목 별	최 고		최 저	
	토 지 소 재 지	지가(원)	토 지 소 재 지	지가(원)
전	도암 황계 335-36	258,000	미탄 한탄 227-1	29
답	봉평 창동 267-4	50,000	미탄 백운 141	225
대	도암 황계 323-16	1,300,000	미탄 울치 219	238
임 야	평창 하리 산105-2	11,000	평창 입탄 산12	87
공장용지	대화 대화 942	36,000	대화 하안미 146	3,390
잡 종 지	도암 황계 322-4	1,120,000	미탄 회동 196	134

'96 개별공시지가 조사

< 기본 방향 >

- '96. 1. 1기준 개별공시지가 '96. 6. 29 결정 공고
⇒ 조세부과등 관계 기관의 지가수요에 부응
- 정확한 토지특성조사와 지가산정, 지가검정, 심의조정
⇒ 지가의 객관성과 공정성 확보
- 개별지가 조사착수에서 결정까지 주민의견 수렴 확대 및 홍보강화
⇒ 토지소유자등의 민원야기 방지
- 지가자동산정 확대실시로 지가조사의 신속성과 신뢰성 제고

□ '95년도 개별공시지가 조사현황

(단위 : 필지)

구 분	전체필지수 (A)	조 사 대 상			비 율 B/A	비고
		계(B)	과 세	국.공유		
개별공시지가	132,384	104,193	95,127	9,066	78.7	

□ 조사대상필지 ('96. 1. 1 기준)

- 과세대상 토지
- 국공유지중 잡종재산인 토지
- 관계법령에 의거 대부료(사용료) 산정시 개별공시지가로 산정하도록 규정되어 있는 토지중 관련 행정기관으로부터 지가조사 협의 요청한 토지

□ 96 개별공시지가 세부추진 일정

- 조사대상 필지 파악 _____ '95. 11. 20 ~ 12. 31.
- 조사요원 교육 _____ 3회(중앙. 도. 군) 실시
- 토지특성 조사 _____ '96. 1. 4 ~ 2. 29.
- 지가 산정 _____ 3. 2 ~ 3. 21.
- 지가 검증 (약식) _____ 3. 16 ~ 4. 14.
- 읍면 지가 심의회 심의 _____ 4. 15 ~ 4. 20.
- 지방토지평가위원회 심의 _____ 4. 21 ~ 4. 28.
- 지가 열람 (21일간) _____ 4. 29 ~ 5. 19.
- 지가 재검증 (정밀) _____ 5. 16 ~ 5. 29.
- 지방토지평가위원회 재심의 _____ 5. 30 ~ 6. 5.
- 지가 확인 요청 _____ 6. 3 ~ 6. 12.
- 중앙토지평가위원회 심의 및
건설교통부장관 확인 _____ 6. 13 ~ 6. 27.
- 지가 결정 공고 _____ 6. 29.
- 재조사 청구 (60일간) _____ 6. 30 ~ 8. 23.
- 재조사 처리 (30일간) _____ 8. 29 ~ 9. 27.

토지등 거래계약 신고

□ 신고대상지역 및 면적

신 고 대 상 지 역	신 고 대 상 면 적	비 고
· 평창읍 도시계획 구역내 녹지지역	660 m ² 이상	
· 봉평면 면은리, 무이리, 진조리		
—— 농 지	5,000 m ² 이상	
—— 임야 및 초지	10,000 m ² 이상	
—— 기 타	1,000 m ² 이상	

□ 신고대상 권리 : 소유권, 지상권

□ 신고처리실적 ('95. 11. 28 현재)

◦ 건 수 _____ 25 건
 ◦ 필 지 수 _____ 69 필지
 ◦ 면 적 _____ 698,632 m²

부동산 중개업 관리

□ 부동산 중개업소 현황

구분 읍면별	허가업소수	내역		비고
		공인중개사	중개인	
계	19	9	10	
평창읍	2	2		
미탄면				
방림면	2		2	
대화면	2	1	1	
봉평면	6	4	2	
용평면	1		1	
진부면	3	2	1	
도암면	3		3	

※ 월 1회 현지 지도 감독 실시

□ 부동산 중개업 분쟁조정위원회 구성 및 운영

○ 근거법률 : 부동산 중개업법 제37조의 3 및 동법시행령 제42조

○ 구 성 ————— 6 명

구분	성명	임명(위촉)	비고
위원장	김용욱	당연직	군수
부위원장	박상만	임명	부군수
위원	김용학	위촉	고문번호사
위원	고광열	"	법무사
위원	공기용	"	감정평가사
위원	남대현	"	지적과장

※ 부동산 중개업소의 중개로 부동산을 거래한 경우 당사자의 일방 또는 쌍방의 신청에 의하여 중개업자와 중개의뢰인, 제3자간의 분쟁을 조정 심의함.

개발부담금 부과징수

□ 현 황

- 부과대상사업 : 택지개발, 공업단지, 관광단지, 도심지 재개발, 유통단지, 골프장건설, 지목변경수반, 토지형질변경사업등
- 부과대상면적 : 도시계획구역내 _____ 990㎡ 이상
비도시지역 _____ 1,650㎡ 이상

□ 부과징수실적

(단위 : 천원)

구 분 년 도	부 과		징 수		미 징 수		비 고
	건수	금 액	건수	금 액	건수	금 액	
계	10	356,386	6	198,534	4	157,852	
'90~'94년도	6	336,763	4	191,751	2	145,012	
'95년도	4	19,623	2	6,783	2	12,840	남기미 도래

○ 미징수에 대한 대책

- 대관령 빌리지(송병준) — 24,630천원 — 부도행불 — 재산추적조사중
- (주)유존주택(진 훈) — 120,382천원 — 채 납 — 재산가압류조치
- 봉평면 창동리 299-3번지 258㎡ 및 주택 및 점포 243㎡
- 평창읍 중리 유존프라자 2동 (502호, 602호)

□ '96년도 부과대상 추진계획 (계속사업)

계	스키장	골프장	콘 도	호 텔	아파트	기숙사	근 생	공장	기타
29개사업	2	2	1	3	2	1	2	1	15

택지초과 소유부담금 부과징수

□ 부담금 부과개요

1. 택지의 종류 (택지초과소유 상환에 관한 법률 제2조)

- 주택이 건축되어 있는 토지
- 나대지 (지목상 대)
- 주택건축용으로 개발된 토지

2. 택지의 소유의 상한(가구별) : 위 법률 제7조

- 서울특별시 및 광역시 지역의 택지 : 660㎡ (200평)
- 위 지역외의 시지역의 택지 : 990㎡ (300평)
- 기타 지역의 택지 : 1,320㎡ (400평)

※ 현재 부과대상지역은 서울등 광역시 지역만 해당됨 (부칙 제1조)

3. 부과기준일 : 매년 6월 1일 (법률 제25조)

4. 부 과 율 : (법률 제24조)

- 나 대 지 : 년 6% ('94. 3. 2부터는 년 11%)
- 주택 부속토지 : 년 4% ('94. 3. 2부터는 년 7%)
- '90. 3. 2이후 허가받아 취득하였으나 기간내 미처분, 이용개발택지
년 11%

5. 부담금 = 부과대상택지면적 × 부과기준일택지가격 × 부과율 × $\frac{\text{초과소유일수}}{365}$

□ 부담금 부과징수 실적

(단위 : 백만원)

년도	부 과		징 수		미 징 수		비 고
	건수	금액	건수	금액	건수	금액	
계	6	79	6	79	-	-	95년도 11월말 현재 부과대상자 없음
'94	1	19	1	19	-	-	
'93	2	45	2	45	-	-	
'92	3	15	3	15	-	-	

지 적 민 원 처 리

- 국민편의 위주의 신뢰받는 지적행정 구현과 효율적 지적관리 도모
- "지적재조사" 실시에 대비한 행정적, 측량학적 기술 축척과 국민 인식 전환의 간접적 제도

□ 추진 상황

○ 토지이동에 따른 민원처리

· 계	_____	11,247 필지
· 분 할	_____	4,153 필지
· 합 병	_____	790 필지
· 지목변경	_____	525 필지
· 기 타	_____	5,779 필지

○ 지적공부 등본발급 및 수수료 수입현황

· 계	_____	111,618 통 (51,081 천원)
· 토지(임야)대장 등본	_____	89,132 통 (38,711 천원)
· 지적(임야)도 등본	_____	19,994 통 (9,997 천원)
· 도시계획확인원 등본	_____	2,492 통 (2,373 천원)

○ 지적공부 민원중계 발급제도 운영

- 8개읍면 및 출장소와 중계민원 처리 _____ 3,295 건 (3% 차지함)

※ 주민편의 도모 및 시간적, 경제적 부담을 경감하고 행정서비스의 질 향상

○ 소유권 변동사항 전산입력

· 계	_____	11,724 필지
· 소유권 보존	_____	820 필지
· 소유권 이전	_____	7,978 필지
· 기 타	_____	2,926 필지

□ 문제점

- 토지의 효용가치 증진과 국토의 이용도가 높아져 토지관련 업무 및 민원폭등
- 업무증가량에 비해 전문인력 부족으로 즉시처리 민원 소요시간이 다소 지연되고 있음.

□ 대책

- 지적민원의 신속처리를 위한 인력보강
- 새로운 행정 수요에 대처한 장비 현대화 및 교체

□ 효과

- 신속·정확한 지적 민원 처리
- 지자체시대에 부응 완벽한 지적관리 구축을 위한 지적업무의 개선 발전 도모
— 지목, 면적, 경계, 소유권등 불일치 토지 신속 정리
- 국민의 토지소유권 적정 보호 관리
- 국토종합정보센터 운영에 따른 지적전산 자료의 신속한 입력 정확한 자료 구축

토지이용실태조사

- 실제 토지이용상황과 지적공부 등록사항이 일치하지 아니하는 토지를 일제히 조사 정리하여
- 재산권행사에 따른 불편을 해소 지적공부의 공신력을 제고하고자 함

□ 추진 방향

- 지적공부 정리 가·부에 관계없이 전량 현황 파악 (현지 답사 방법)
- 불법·무단 형질변경 및 전용 토지 색출
- 3개년 계획으로 단계별 추진

□ 사업량

- 총 131,207 필지 ————— 131,207 필지 (조사완료)

□ 추진기간

- 토지이용실태 추진기간 ————— '93. 7. 1 ~ '95. 12. 31 (3개년)
- 표본조사 및 본 조사실시 ————— '93. 7. 1 ~ '95. 9. 30 (완료)
- 불일치토지분 지적공부정리 ————— '95. 12. 31

□ 효과

- 지적공부등록사항과 토지이용실태 일치로 지적공부 공신력 제고
- 찾아서 민원을 해결하는 주민편의위주 지적행정 실현

□ 조사실적

- 불일치 토지 ————— 5,734 필지 (4.3%)
 - 농지 상호간 (답→전) ————— 876 필지
 - 공공용지(도로, 하천, 학교용지)등 ————— 4,858 필지

지적기초점 설치 및 관리

- 지역개발사업 시행등으로 토지이동이 예상되는 지역의 기초점 신설 및 적정한 관리를 통하여 민원인에게 신속·정확한 측량성과를 제공
- 기초점을 대행법인에 위탁 관리의 효율성 제고

□ 추진 계획

○ 실태 조사

· 조사 방법

- 정기 조사 _____년 2회 (3월, 10월)
- 수시 조사 : 자체조사 계획에 의거 조사

· 조사대상 기초점 _____ 384 점

- 지적삼각점 _____ 11 점
- 삼각보조점 및 지적도근점 _____ 365 점

○ 재 설치 (신설)

- 신설 및 재설치 _____ 50 점
- 관리 실태 조사결과 망실 또는 훼손 기초점 재설치
- 소요 예산액 _____ 1,250 천원 (관측 및 표지설치)

□ 문제점 및 대책

- 문제점
 - 각종 토지굴착 공사로 인하여 지적기초점 망실
 - 불법 망실분 재신설로 인하여 예산낭비
- 대책
 - 토지굴착 시행전 사전협의 및 신고로 망실방지를 홍보 강화

□ 효 과

- 지적측량 성과의 정확성 제고 _____ 토지경계 분쟁 예방

공유토지분할에 관한 특례법 시행

- 지분으로 점유하고 있는 공유토지를 현재의 점유상태를 기준으로 간편한 절차에 의거 분할등기 할 수 있게 함

□ 추진 방향

- 시행기간 _____ '95. 4. 1 ~ 2000. 3. 31 (5개년)
- 대상토지
 - 공유자 총수의 3분의 1 이상이 그 지상에 건물을 소유하는 방법으로
 - 1년이상 자기 지분에 상당하는 토지부분을 특정하여 점유하고 있는 등기는 공유토지
- 목표량 _____ 68 필

□ 향후 추진

- 공유토지분할 위원회 설치 및 위원위촉 —— 위원장 배진환판사의 15명
- 공유토지분할 대상토지 색출 및 홍보 (반상회보, 시보)

□ 문제점 및 대책

- 사업추진 및 위원회 관리예산 확보 ('96년 소요예산)
 - 소요예산액 _____ 2,320 천원
 - ※ 위원수당 720천원, 활동비 800천원, 서식인쇄 800천원

□ 효 과

- 국토이용관리법, 도시계획법, 건축법등을 배제하여 간편한 절차로 단독명의로 분할 및 등기함으로써 소유권 행사의 불편함을 해소함.
- 측량비의 경감(수수료의 70%) 및 분할등기 촉탁으로 주민의 경제적 부담 해소

부동산 실명제 운영

명의신탁을 이용한 부동산투기를 몰아내어 부동산 거래질서를 바로 잡아 부동산 가격이 안정되도록 하고, 명의신탁을 이용한 각종 부정·부조리를 제거하여 세계화에 걸맞는 밝은 사회를 이룩하고자 부동산에 관한 권리를 자기 이름으로 등기토록 함.

□ 추진 방향

- 시 행 일 _____ '95. 7. 1
- '93. 8월 실시된 금융실명제에 이어 경제정의실현을 위한 제도적 개혁조치로서
- '95. 7. 1이후에는 모든 명의신탁을 금지하며, 명의신탁이나 그에 따른 등기는 무효로 하고, 명의신탁에 대하여 형사처벌을 하고 과징금을 부과하는 것으로서
- '95. 6. 30까지 명의신탁한 부동산은 1년 유예기간('95.7.1~'96.6.30)내 실권리자 명의로 등기하거나 매각 처분토록 적극 홍보활동 전개
- 부동산 거래의 정상화와 부동산가격의 안정등을 위한 부동산 실명제의 조기 정착도모

□ 향후 추진

- 대국민 홍보의 적극 전개
 - 제도시행에 대한 무지 : 부동산실명등기 의무의 주지로 과징금 부과대상 발생방지
 - 제도를 악용한 투기, 탈세, 탈법행위등 반사회적인 행위방지
- 과징금 부과대상 : 부동산가액의 30%
 - 실명제 의무를 위반한 명의신탁자
 - 양도담보 기재의무를 위반한 채권자
 - 등기공무원에 대한 제출서면을 허위로 기재하여 제출하게한 실채무자
- 과징금 부과징수 철저
 - 과징금대상자의 관련공부등 대조 철저 : 착오부과로 인한 민원유발 방지

토지 등록 전 산 운영

- 토지관리 행정의 과학화
- 신속 정확한 지적 민원처리
- 토지 관련 제반업무 및 행정자료 활용

□ 추진 방향

- 토지이동 및 소유권 변동 자료 정비 _____ 년 중
- 온-라인 민원업무 처리 _____ 년 중

□ 추진 계획

- 전산업무 처리

— 예상 사업량		138,800 필
┌ 토지·임야 분할		4,800 필
├ 지목변경 및 합병		2,000 필
├ 구획정리 및 기타		120,000 필
└ 소유권 변경		12,000 필

- 유관부서 토지관련 자료 제공

┌ 지적통계관리 (PROGRAM)		읍·면별, 지목별 필지수 및 면적 활용
└ 정책정보관리 (PROGRAM)		
	┌ 토지 지번별 조서	
	├ 국·공유 토지현황	
	└ 과세자료 등	

□ 효 과

- 국민 편익위주의 지적행정
- 정확한 정책자료의 신속한 제공
- 토지관련정보 공동활용 체제 확립

토지 표시변경 등기촉탁

지적공부와 등기부의 토지표시사항 일치를 위한 직권 등기촉탁

□ 추진 방향

- 분할 및 지목변경 등의 토지표시변경 사항을 직권으로 촉탁등기
- 촉탁등기완료후 토지소유자에게 개별통지 재산권 행사

□ 추진 계획

- 기 간 _____ 년중 (발생시 마다)

□ 효 과

- 토지이동시마다 촉탁 등기로 국민의 경제적 시간적 편익 도모
- 지적공부와 등기부 일치 행정의 신뢰성 제고

사 회 과 소 관

I. 일 반 현 황

가. 직원현황

(단위:명)

구 분	계		5급		6급		7급		8급	
	정원	현원	정원	현원	정원	현원	정원	현원	정원	현원
계	9	9	1	1	3	3	3	3	2	2
사 회 계	4	4	1	1	1	1	1	1	1	1
위 생 계	3	3			1	1	1	1	1	1
의료보장계	2	2			1	1	1	1		

나. 특별회계현황

(단위:천원)

구 분	예 산 액	집 행 액	잔 액
· 저소득주민생활안정기금	153,266	104,000	49,266
· 의료보호기금	520,705	424,548	96,157

다. 기금현황

(단위:천원)

구 분	보유액	용 도
· 불우이웃돕기성금	26,221	· 저소득주민, 소년소녀가장, 모자가정, 장애인등 불우소외계층 위문금으로 사용
· 생활보호 적립금	12,591	· 생활보호대상자 자립기반 조성자금
· 저소득주민자녀 장학기금 적립금	100,000	· 저소득주민자녀 장학금지급 - 이차 발생액 : 6,772천원 - 상반기 장학금 지급 : 20명 4,000천원

1. 생활보호대상자관리

가. 생활보호대상자 현황

계		거택보호		자활보호	
세대	세대원	세대	세대원	세대	세대원
1,084	2,384	693	1,209	391	1,175

나. 생활보호대상자 책정기준

구분	소득(인/월)	재산(가구당)
거택보호대상자	19만원 이하	2,500만원 이하
자활보호대상자	20만원 이하	2,500만원 이하

다. 거택보호대상자 생계보호

- 예산액 _____ 988,621천원
- 생계보호비지급('95. 11월분까지) _____ 817,620 "
- 부식비 _____ 1인/1일 1,020원 _____ 341,700 "
- 연료비 _____ 세대/1일 750원 _____ 251,250 "
- 양곡 _____ 1인/1월(백미10kg, 정맥2.5kg) _____ 156,365 "
- ※ kg당 가격 : 백미 1,283원, 정맥(보리쌀) 554원
- 장제비지급 _____ 구당 300천원 _____ 9,900천원
- 피복비지급 _____ 1인/1년 49,790원 _____ 58,405 "
- 지급시기 및 방법 : 매월초 개인별 구좌입금 지급

2. 저소득주민 자녀학비 지원

가. 현황

○ 대상	_____	85명	
○ 예산	_____	36,746천원	
{	국비	_____	29,398 "
	도비	_____	3,674 "
	군비	_____	3,674 "
○ 집행	_____	85명 27,739천원('95년 3/4분기 현재)	

나. 사업내용

- 지원대상 : 생활보호대상자 자녀중 중학생 및 실업계 고등학생
- 지원범위 : 재학생 및 입학생에게 수업료와 입학금 전액 지원
- 지원시기 : 매분기 지급
- 지원방법 : 납입기한 이전 학부모 구좌에 입금

다. 사업효과

- 저소득주민자녀 학업기회 부여로 자활·자립 기반 조성 및 생활안정도모

3. 취로 사업

가. 현황

○ 사업비	_____	67,638천원
┌ 도비	_____	11,373 "
└ 군비	_____	56,265 "
○ 사업비 집행	_____	67,638 "

○ 사업시기 : 연중(1 - 12월)

○ 취로사업장운영 : 8읍면당 1개소(관광지, 비지정관광지, 취약지등의 생활쓰레기수거 및 하천, 도로변 환경정비)

○ 취로인원	┌ 총	: 1,084세대	1,579명
	├ 생활보호대상자	: 890 "	1,143 "
	└ 영세농가	: 194 "	436 "

※ 노임단가 : 1인당 1일 16,000원

나. 사업효과

○ 관광지, 비지정관광지 쓰레기수거 및 도로변에 대한 주변환경 개선

○ 저소득층의 생활안정도모 및 자활.자립 기반조성.

4. 장애인 복지증진

가. 현황

○ 등록장애인 현황

(단위:명)

계	지체장애	시각장애	청각,언어	정신박약
517	356	36	69	56

나. 지원실적

- 장애인 보장구 교부 _____ 3명 _____ 1,100천원
- 장애인 자녀교육비 지원 _____ 1 " _____ 593 "
- 장애아동 특수학교 학비지원 _____ 2 " _____ 1,080 "
- 장애인 자립자금 및 생안기금 대여 _____ 3 " _____ 21,000 "
- 장애인복지관 물리치료기 구입 _____ 3조 _____ 2,100 "
- 장애인의 날 행사 지원 _____ 2단체 _____ 2,000 "
- 장애인 의료비 지원 _____ 1명 _____ 22 "
- 장애인 등록진단비 지원 _____ 19 " _____ 196 "
- 장애인 생계보조수당 지급 _____ 19 " _____ 4,560 "

다. 사업효과

- 저소득 장애인의 신체적기능 보완으로 생활능력을 향상시켜 생활안정도모 및 자활.자립기반 조성

5. 저소득주민생활안정기금용자

가. 현황

○ 용자실적	_____	24가구	_____	104,000천원
○ 용자금 회수계획	_____	72 "	_____	82,026 "
	[원 금	_____	_____	77,263 "
	[이 자	_____	_____	4,763 "
○ 용자금 회수실적	_____	71가구	_____	74,128천원
	[원 금	_____	_____	69,852 "
	[이 자	_____	_____	4,276 "
○ 체 납 액	_____	26가구	_____	7,898천원
	[원 금	_____	_____	7,411 "
	[이 자	_____	_____	487 "

나. 사업효과

- 자활자립이 가능한 저소득주민에게 생활안정자금을 대여해 줌으로써 자립 기반조성 및 자활능력 배양

6. 재가복지지원사업

가. 현황

○ 사업비 _____ 3,880천원(도비 1,940 군비 1,940)

○ 요보호대상자 현황 (단위 : 명)

성 별			가 구 형 태				보 호 욕 구			
계	남	여	노인	소년소녀가장	장애인	모자가정	가사	간병	정서	의료
14	5	9	8	2	3	1	8	2	3	1

○ 자원봉사자 현황 (단위 : 명)

성 별			직 업 별						보 호 욕 구			
계	남	여	주부	자영 업	회사 원	공무원	이미 용	가사 돕기	간병	정서	의료	이미 용
25	2	23	16	2	1	3	3	12	1	4	2	6

나. 재가복지서비스실적

(단위:회수)

계	가사돕기	간 병	정 서	이미용	의 료
408	139	34	165	58	12

다. 사업효과

○ 취약한 가족기능의 보충적서비스 제공으로 생활안정 도모

○ 자원봉사자 발굴 및 봉사기회 부여로 불우이웃과 더불어 사는 사회분위기 확산

7. 위생업소지도관리

가. 현황

○ 대 상 : 1,207개소

- 식품위생업소

(단위:개소)

합 계	접객업소	판매업소	제조가공업소	기 타
1,004	746	164	78	16

- 공중위생업소

(단위:개소)

합 계	숙박업	이미용업	목욕장업	유기장업	세탁업	기 타
203	54	84	10	24	25	6

나. 주요 추진사항

○ 위생업소 정기자율지도 실시 — 1회 — 713개소

- 자체 행정처분 : 75개소(시정, 개수 등)

- 행정처분 의뢰 : 13개소(영업정지 이상)

○ 위생업소 영업주 교육 ————— 1회 — 666명

다. 사업효과

○ 위생업소의 환경개선 및 서비스 수준 향상

8. 국민건강 위해식품 단속

가. 현황

○ 단속대상 업소

(단위:개소)

합 계	식품제조업소	식품판매업소
1,004	78	926

나. 주요추진사항

- 국민다소비 식품 수거검사 의뢰 ————— 43건
- 부정불량식품 압류폐기 ————— 12건 205.71kg
- 단속반 운영 ————— 1개반 3명(위생계장의 2명)
- 제조업소 및 다소비식품 중점관리————— 음료수의 28종

다. 사업효과

- 부정불량식품 근절로 국민건강증진.

9. 심야및퇴폐.변태영업지도단속

가. 현황

○ 대상업소

(단위:개소)

합 계	일 반 음식점	휴 게 음식점	유흥주점	단란주점	숙박업	이미용업	전 자 유기장
903	605	83	46	12	54	84	19

나. 주요추진사항

○ 유관기관 합동단속 ————— 56회 342명 ————— 3,440개소 단속

○ 단속결과 조치 : 위반업소 행정처분 및 고발

. 행정처분 ————— 7개소

. 고 발 ————— 3 "

다. 사업효과

○ 심야 및 퇴폐.변태영업 근절로 건전한 음식문화 조성파 법질서 확립

10. 의료보호사업

가. 현황

○ 의료보호대상자

계		1 종					2종	
		거택보호		국가유공자		기타(행여, 성병)	자활보호	
세대	세대원	세대	세대원	세대	세대원			세대
1,168	2,690	693	1,209	84	275	31명	391	1,175

○ '95년 사업비	_____	520,705천원
┌ 국 비	_____	400,145 "
├ 도 비	_____	117,350 "
└ 군 비	_____	3,210 "

○ 의료보호 체계

- . 1차 진료 : 보건진료소, 보건지소, 군 관내병의원
- . 2차 진료 : 평창보건의료원, 관외병원
- . 3차 진료 : 보건복지부장관이 정하는 병원(원주기독병원, 춘천성심병원)

○ 의료보호 지급 기준

- . 1종(거택보호 및 국가 유공자) : 1,2,3차 전액 무료 진료
- . 2종(자활보호) : 1차 진료시 전액무료, 2,3차 진료시 20% 자부담.

나. 의료비 집행내역

○ 진료비 확정심사 청구액	_____	492,116천원
○ 진료비 총집행액	_____	424,548 "
○ 미 집행액	_____	67,568 "

환경보호과소관

일 반 현 황

☑ 기구 및 현황

구 분	정 원	현 원	결 원	비 고
계	14	14		
환경관리계	4	5	+ 1	
환경지도계	4	4		
폐기물관리 계	6	5	- 1	

※ 현원 : 행정5, 환경6, 기능3

☑ 환경인력 및 장비

○ 환경미화원 _____ 48명

군	평창	미탄	방림	대화	봉평	용평	진부	도암
2	13	3	3	7	3	3	7	7

- 청소차량 _____ 11대
- 롤온박스 _____ 28대
- 환경측정장비
 - 자동차매연측정기 _____ 1대
 - 소음측정기 _____ 1대
 - CO/HC측정기 _____ 1대
 - PH 측정기 _____ 1대
 - 기타(무전기2, 가스총2) _____ 4대
- 수질오염방제장비(약품 및 장비확보)
 - 오일웬스외 7종

'95 주요업무추진상황

☑ 하천 수질보전대책 추진

◇ 수질측정망 운영

- 채수지점 : 17개 하천 16개 지점(연4회 실시)
- 검사결과
 - 16개 지점 4회 실시('95. 11. 17현재)
 - BOD, SS 항목은 I, II급수를 유지하나 대장균군 수가 많아 III, IV급수로 낮아짐.
 - 검사항목 : BOD, SS, PH, 대장균군

◇ 하천오염행위 단속강화

- 하천오염행위 예방감시
 - 추진기간 : '95. 3 ~ 11월
 - 구 간 : 17개 하천 289.4km
 - 책임구간지정운영 : 22개 구간(17개 실과소 및 8읍·면)
- 환경오염신고창구 운영
 - 운영기간 : '95. 1 ~ 12월(연중)
 - 설치장소 : 9개소(군1, 읍·면8)
 - 신고접수, 처리 실적 : 4회(방림1, 대화1, 봉평2)
 - 초동진압(주민피해없음)
- 공익근무요원 하천감시
 - 중점단속기간 : '95. 8 ~ 12월(5개월)
 - 단속대상 : 하천세차행위 및 오물투기
 - 단속방법 : 근무시간 하천순찰
 - 단속인원 : 2명(미탄, 진부)
 - 단속실적 : 2건(쓰레기불법투기)

☑ 환경기초시설 운영추진

◇ 소규모 농촌오수처리장

▷ 기 가동시설

- 대 상 : 3개소(주진, 진부, 도암)
- 규 모 : 150m³/일(2개소), 250m³/일(1개소)
- 처리공법 : 고도접촉산화법

▷ '95건설중인시설

- 사 업 명 : 장평오수처리시설공사
 - 위 치 : 용평면 장평리 332-1
 - 용 량 : 250m³/일
 - 예 산 액 : 297.5백만원(도비135백만원, 군비162.5백만원)
 - 추진기간 : '95. 6. 8 ~ '95. 11. 30
 - 추진상황 : 총공정 97%진행(마무리공사중)
- 사 업 명 : 미탄오수처리시설공사
 - 위 치 : 미탄면 창리 730-1번지
 - 용 량 : 250m³/일
 - 예 산 액 : 294백만원(도비142.5백만원, 군비151.5백만원)
 - 추진기간 : '95. 10. 7 ~ '95. 12. 31(총공사기간 120일)
 - 추진상황 : 총공정 20%진행(철근조립중)

☑ 신고대상배출시설 지도점검

◇ 내수면 송어양식장

- 대 상 : 10개소(1,000m²이상)
 - ※ 500m²이상 송어장 신고중에 있음
- 지도점검 : 1회(상반기)
- 점검내용 : 정화시설수질관리 및 청소상태

◇ 골프장(18홀이상)

- 대 상 : 용평골프클럽
- 지도점검 : 1회
- 점검내용 : 농약사용실태 및 저류조관리운영

☑ 환경영향평가운영

◇ 진부·동해간 국도확·포장사업

- 위 치 : 진부면 하진부리 ~ 동해시 북평동
- 폭 원 : 18.5m
- 설계속도 : 60 ~ 80km/hr
- 소요예산 : 약 5,655억원
- 사업기간 : 착공 후 4년간
- 시 행 자 : 건설교통부
- 초안(주민의견수렴 완료)

☑ 환경개선부담금

◇ '95 상반기 부과·징수실적

- 시 설 물 : 부과 61동/29,177천원 ⇒ 징수 48동/25,688천원
- 자 동 차 : 부과 4,212대/24,675천원 ⇒ 징수 3,457대/18,891천원

◇ '95 하반기 부과·징수실적

- 시 설 물 : 부과 296동/46,100천원 ⇒ 징수 181동/39,379천원
 - 자 동 차 : 부과 4,641대/36,106천원 ⇒ 징수 2,629대/21,395천원
- ※ 환경개선 비용부담금 국고편입 납부

☑ 환경보전 홍보활동 전개

◇ 자연환경보전명예지도관 위촉운영

- 위촉인원 : 47명
- 중점감시대상
 - 하천(17개 하천 289km), 배출시설(72개소), 축산시설(27개소) 등
- 감시활동지원사항
 - 신고용 봉합엽서 : 320매
 - 공중전화카드 : 47매
 - 홍보용책자(물-물을살리자)배부 : 50매

◇ 환경사진전 전시회 개최

- 기 간 : '95. 10. 6 ~ 10. 8(3일간)
- 장 소 : 평창종합운동장(노성재행사장)
- 전시사진 : 87점
- 참여인원 : 약 8,000명

◇ 환경학생작품전 개최

- 공모부분 : 3개 부문
- 출품공모 : 135점
- 시 상 : 31점
- ※ 출품자 전원 환경오염신고용 공중전화카드 배부(135매)

◇ 홍보사항

- 내고장소식지 게재 : 매월 “환경을살리자”시리즈 10회

☑ 공해배출업소 지도·점검

◇ 공해배출업소

- 대 상 : 87개소(대기44, 수질24, 소음·진동19)
- 단속실적
 - 정기점검 : 1회 83개소(12월말까지 하반기점검 완료)
 - 수시점검 : 8회 461개소
- 행정처분 ————— 12개소
 - 경 고 4건 : 고발 2건, 과태료 2건 2,000천원
 - 선임명령 1건 : 과태료 1건 300천원
 - 개선명령 7건 : 배출부과금 4건 3,870천원

◇ 자동차 배출가스 단속

- 점검항목 : 매연, CO/HC, 소음
- 연간단속목표 : 1,100대
- 단속실적 ————— 907대
 - 개선명령 : 15건
 - 과태료부과 : 14건 3,900천원(1건 무상보증처리)

◇ 기름유출 오염사고 처리실적

- 오염사고 발생 ————— 3건
 - '95. 7. 21(금) : 계촌저수지 기름유입사고
 - '95. 9. 6(수) : 봉평 시가지내 주택 기름유출사고
 - '95.10. 26(목) : 대화산업개발 기름유출사고
- 오염사고방제실적
 - 인원동원 : 76명(공무원 42명, 주민 34명)
 - 방제장비사용 : 4종(오일웬스, 흡착물, 흡착패드, 유화제)
⇒ 3,256천원상당

◇ **비산먼지발생사업장 지도·점검**

- 발생신고사업장 : 60개소
- 지도점검 : 2회
- 행정처분실적 ————— 12개소
 - 경고 5건 : 과태료 5건 2,500천원
 - 개선명령 4건
 - 조치이행명령 3건 : 고발 2건

◇ **생활악취발생사업장 지도·점검**

- 대상 : 65개소(도축장,인쇄소,고물상,세탁소,수질오염방지시설)
- 지도점검 : 1회 65개소

□ **쓰레기의 효율적처리**

◇ **쓰레기감량 및 재활용**

감 량

'94년 53.2톤(일) ⇒ '95년 25.3톤(일)

- 분리수거용기(FRP용기)활용 : 41조(5분류)
- 농촌가정쓰레기 소각용아궁이(화덕)설치 : 240개소
- 페드럼이용 마을단위소각장활용 : 60개소
- 음식물찌꺼기감량화 : 197개소(퇴비화 80개소, 사료화 117개소)
- 현대식 압축청소차(5톤)확충 : 2대 ⇒ 3대(1대 조달요청중)

재활용

'94년 24.2톤(월) ⇒ '95년 54.7톤(월)

- 재활용수거전담차량운행 : 3대
- 재활용보관창고활용 : 27동(군·읍면보관창고5, 마을임시보관창고 22)
- 재활용장비활용 : 압축기 5대, 자동상차용콘베어 6대

◇ 쓰레기수수료종량제 정착

- 주민홍보교육
 - 기 간 : '95. 4. 11 ~ 4. 21
 - 인 원 : 683명
 - 내 용 : 쓰레기종량제및음식찌꺼기감량화, 1회용품사용안하기
- 플랭카드 게시 : 32개소
- TV 유선방송 : 6개 유선방송사
- 내고장 소식지 게재 : 4회
- 지도점검 : 7회
 - 경고 19건, 과태료 15건 1,160천원

◇ 위생쓰레기매립장추진

- 위 치 : 미탄면 백운리 산1-1번지 일대
- 면 적 : 6,088m²(개량형 위생매립)
- 사 업 비 : 160백만원
- 추진실적
 - 매립장부지확보 및 부지정리
 - 위생매립장설계용역중
 - 사 업 량 : 실시설계 1식
 - 용 역 비 : 6백만원
 - 용역업체 : 유신설계공단 유정규
 - 용역기간 : '95. 10. 19 ~ '95. 12. 7

◇ 쓰레기소각시설 추진 ⇒ 2기

▷ 평창 쓰레기소각시설 설치

- 위 치 : 평창읍 중부리 986번지
- 용 량 : 195kg/hr
- 사 업 비 : 200백만원(도비80, 군비120)

○ 추진상황

- 선진지견학 : '95. 9. 21
 - 견학장소 : 영월군·양구군 소각시설(2개소)
 - 견학인원 : 25명(군의원, 번영회, 인근주민, 공무원)
- 소각시설설치
 - 시공회사 : (주) 현암물산 문재준
 - 공사기간 : '95. 10. 10 ~ '96. 4. 7

▷ 미탄쓰레기소각시설설치

- 위 치 : 미탄면 백운리 산 1-1일대
- 용 량 : 95kg/hr
- 사 업 비 : 50백만원(국비15, 도비15, 군비20)
- 추진상황
 - 부지확보 및 정지작업 완료
 - 소각시설설치
 - 시공회사 : (주) 현암물산 문재준
 - 공사기간 : '95. 10. 10 ~ '96. 2. 7

☒ 오수 및 분뇨처리

◇ 분뇨수거 : 5개업소(평창2, 진부3)

※ 분뇨정화조 1,205개소, 오수정화시설 60개소

◇ 법규제축산폐수배출시설 지도점검

- 허가대상 6개소 ⇒ 분기1회
- 신고대상 21개소 ⇒ 반기1회

◇ 분뇨처리 : 30kl/일

○ 위생처리량 : 총5,176kl(1일평균/16.5kl) ——— '95. 11. 13일현재

하 천 현 황

지방하천 1개소 47.1km 준용하천 16개소 242.3km

(하천수)

하천번호	수계명	하천등급	하천명	하천연장(km)	유역면적	기점	종점
계			17개소	289.4			
1-43-2	한강	지방	평창강	47.1	799.13	방림4리 (대화경계) 진부 동산 상원사앞 합류점)	평창 대하리
1-43-1	"	준용	오대천	39.9	410.7		진부 막동
1-43-2	"	"	척천	9.1	48.8	진부 척천	진부 하진부(오대천 합류점)
1-43-3	"	"	월정천	7.1	33.5	도암 유천	진부 간평(오대천 합류지점)
1-43-4	"	"	평창강	18.6	639.3	봉평 유포	대화(평창강 지방하천 합류점)
1-43-15	"	"	고길천	10.8	43.8	평창 지동	평창 상리(평창강 합류점)
1-43-16	"	"	개촌천	16.5	103.8	방림 운교	방림 하방림(평창강 합류점)
1-43-17	"	"	하안미천	6.3	32.2	대화 하안미	대화 하안미(평창강 합류점)
1-43-18	"	"	대화천	17.6	86.7	대화 소근	대화상안미(평창강 합류점)
1-43-19	"	"	면은천	9.8	45.3	봉평 면은	용평 장평(평창강 준용하천 합류점)
1-43-20	"	"	홍정천	17.4	146.3	봉평 홍정	용평 백옥포(평창강 준용하천 합류지점)
1-43-21	"	"	덕거천	5.6	43.6	봉평 덕거	봉평 원길(홍정천 합류점)
1-43-22	"	"	속사천	26.1	120	용평 노동	노동리상류(도사 합류점)
1-43-23	"	"	도사천	4.7	20.9	용평 도사	용평 용전(속사천 합류점)
1-43-164	"	"	창리천	16.8	104.2	미탄 평안	미탄 마하
1-43-168	"	"	송천	22.8	140.7	도암 횡계(삼정평)	도암 하수하
1-43-169	"	"	봉산천	13.2	60	진부 봉산	진부 봉산(정선군 경계)

관내주요하천수질검사결과

(채수일시 : '95. 11. 9 장소 : 16개지점 하천수)

하천 번호	하천명	채 수 지 점	검 사 항 목			판 정
			BOD	SS	대장균군	
1	평창강	주진교상류50m지점	0.8	0.3	3.0×10^2	II
2	평창강	하명하류200m지점	0.8	2.0	2.4×10^3	III
3	창리천	창리천평안하류50m	1.2	2.0	5.0×10^3	III
4	평창강	평창강계촌천합류50m	0.6	1.7	5.0×10^2	II
5	평창강	평창강면은천합류50m	0.4	1.3	1.3×10^3	III
6	홍정천	홍정천발원지	0.4	0.3	8.0×10^2	II
7	면은천	면은천출장소앞50m	4.1	165.0	2.4×10^4	V
8	속사천	속사천도사천합류지점	1.2	2.0	1.3×10^4	IV
9	속사천	속사천발원지	0.5	0.3	3.0×10^2	II
10	오대천	오대천척천합류50m	0.5	1.0	2.4×10^2	II
11	오대천	오대천발원지	0.4	1.7	30	I
12	차항천	차항천발원지	0.6	7.7	8.0×10^3	IV
13	송천	삼양축산1.2단지합류	0.4	0.3	5.0×10^2	III
14	송천	한일농산	0.4	0.3	8.0×10^2	II
15	송천	차항천,송천합류하류 50m	1.1	3.0	5.0×10^3	III
16	송천	용평리조트,송천합류 지점50m	1.6	1.7	1.3×10^4	IV
17	송천	도암댐저류수	1.7	18.0	2.4×10^2	II
18	송천	도암댐방류수	1.2	9.3	5.0×10^2	II

가정복지과소관

일 반 현 황

□ 기구 및 직제

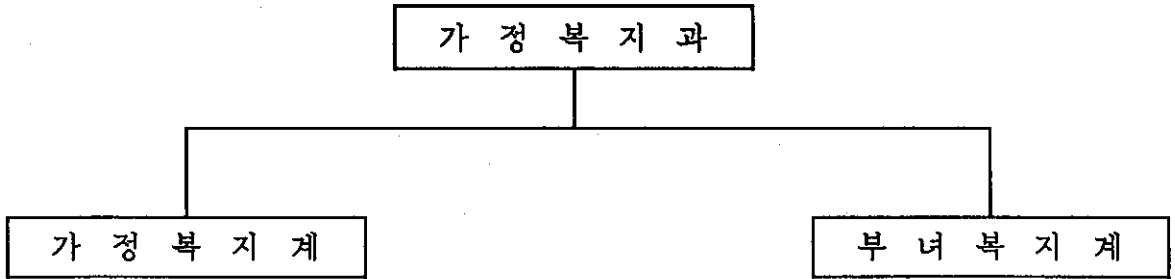

○ 기구설치 : '91년 4월 1일 사회과에서 분리 신설

□ 직급별 인력

(단위 : 명)

구 분	계	별정 5급	6 급	7 급	8 급	별정 8급
계	7	1	2	1	1	2
가정복지계	5	1	1	1	1	1
부녀복지계	2		1	.	.	1

□ 계별 주요 분장사무

구 분	분장사무	사 무 내 용
가정복지계	노인복지	노인승차권지급, 노인건강진단, 노령수당지급, 건전가정 의례업소관리, 경로당운영관리, 공설묘지조성, 노인복지증진
	아동복지	소년소녀가장세대보호·지원, 영유아보육시설지원 및 지도감독, 요보호아동보호등 아동복지증진
부녀복지계	부녀복지	저소득모자가정보호, 여성단체지도, 요보호여성보호, 부녀상담, 여성교육 등 부녀복지증진

관 련 단 체 현 황

□ 노 인 회

《 노인인구 》

'95. 10.31현재

총 인 구	65 세 이 상 노 인 수				비 율
	계	65세 - 70세	71세 - 99세	100세 이상	
계	4,779	1,868	2,910	1	
50,201	남 : 1,954 여 : 2,825	남 : 729 여 : 1,139	남 : 1,224 여 : 1,686	남 : 1 여 : 0	전체인구 의 9.5%

※ 100세이상 : 방림면 계촌6리 하문홍 (1894년생)

'94년 노인수 : 4,728명 (전년도 대비 : 1.1 %증)

《 조 직 》

군 지 회	분 회	경 로 당	회 원 수	비 고
1	8	24	3,397	노인인구의 71 %

□ 여 성 단 체

6개단체 (여성 20 - 60세 : 13,133명)

(단위 : 명)

계	여성단체 협의회	새마을 부녀회	적십자 봉사회	주부교실	한 국 부인회	J C 부인회	비 고
4,905	10	4,788	21	14	19	53	여성인구 의 37.3%

□ 관련단체장 현황

단 체 명	회 장	연령	회원수	주 요 경 력
7 개			8,302 명	
노인회 평창군지회	이 재 영	72	3,397	전직공무원(군청계장)
평창군 여성단체 협의회	최 귀 녀	55	10	평통위원
평창군새마을부녀회	엄 덕 순	48	4,788	
한 국 부 인 회 장	김 하 주	48	19	
주부교실평창군지부	박 현 순	46	14	
평창적십자봉사회	최 귀 녀	55	21	
평창 J.C 부 인 회	박 정 희	37	53	

노인복지

□ 노인승차권 지급

- 대상 : 4,765명 (65세이상)
- 지급량 : 연 671천매, 1인 분기별 36매 (연144매 - 57,600원)
- 예산액 : 179,555천원 (군비)
- 추진상황 (3/4분기 현재)
 - . 수령노인 : 9,883 명
 - . 지급매수 : 354,984 매

□ 노인건강진단

- 인원 : 335 명 (1차 211명, 2차 24명, 후속치료 100명)
- 사업비 : 건강진단 2,679천원 (국비 80%, 군비 20%)
후속치료 6,000 " (도비 50", 군비 50")
- 실시방법 : 1,2차로 구분 실시하고, 검진결과 유질환 판정자에 대하여 연계치료 받을수 있도록 후속치료 추진
- 추진상황
 - . 1차 검진 —— 계획 211명, 실적 211명 (1인당 검진비 11,230원)
 - . 2차 검진 —— " 24 ", 실적 33 " (1 " " 12,900 ")
 - . 후속치료 —— " 100 ", 대상 57 " (1 " 치료비 60,000 ")

□ 불우노인 틀니시술사업

- 추진기간 : '95. 7월 - 11월
- 대상자 : 8 명(읍.면당 1명)
- 예산액 : 4,000천원 (도비40%, 군비 60%)
- 시술의원 : 5개소 (도치과협회에 가입되어 있는치과)
- 추진상황 : 8명 시술완료

□ 노령수당 지급

- 대 상 : 거택구호, 자활보호대상자중 70세이상 노인
- 인 원 : 월평균 485명
- 예 산 액 : 160,649천원 (국비 70%, 군비 30%)
- 지 급 액 : 70세이상 거택, 자활보호대상자 - 월 20,000원
80세이상 거택보호대상자 - 월 50,000원
- 지급방법 : 매월 개인별 통장지급
- 추진상황 (3/4분기 현재)
 - . 지급인원 : 4,389명
 - . 지급금액 : 76,170천원

□ 노인장수식당 운영

- 기 간 : '95. 3월 ~ 12월
- 운영지역 : 평창읍, 대화면(신규)
- 대 상 : 관내 65세이상 불우노인
- 예 산 액 : 21,000천원 (사회복지기금 50%, 군비 50%)
- 지 원 액 : 1개소 10,500천원
- 운영주체 : 평창읍 - 평창제일감리교회 여선교회
대화면 - 대화감리교회 여선교회
- 운영방법
 - 회 수 : 월 6 ~ 7회 (장날운영)

	평창읍 : 0, 5일
	대화면 : 4, 9일
 - 방 법 : 봉사단체에서 자율적으로 조리배식
 - 급식인원 : 1회 50명이상 (1인당 2,500원)

□ 경로당 운영비 지원

- 대 상 : 경로당 24개소
- 난 방 비 : 3,600천원 (국비 60%, 도비 13%, 군비 27%)
※ 개소당 연 150천원
- 운 영 비 : 5,760천원 (국비 60%, 도비 15%, 군비 25%)
※ 개소당 연 240천원
- 추진상황 (4/4분기 현재)
 - . 난방비 지원 (반기지원) : 3,600천원
 - . 운영비 지원 (분기지원) : 5,760 "

□ 경로당 개. 보수사업

- 기 간 : '95. 4월 - 10월
- 대 상 : 7개소(약수, 미탄, 대화, 봉평, 면은2리, 용평, 도암경로당)
- 예 산 액 : 10,000천원 (군비)
- 보수내용 : 약수리경로당 - 화장실 1동 신축
미탄면경로당 - 옥상 방수
대화면경로당 - 창문 및 출입문교체
봉평면경로당 - 울타리 보수
면은2리경로당 - 지붕보수
용평면경로당 - 외벽도색
도암면경로당 - 화장실 1동신축, 보일러 1기교체 및 수리
- 추진상황
 - . 사업완료 7개소

아 동 복 지

□ 소년소녀가장세대 보호 : 26세대 38명

< 주 거 유 형 >

(단위: 세대/명)

세대 / 인원	단 독	조부. 모	큰집 또는 작은집	기타 친척
26 / 38	2 / 3	19 / 28	1 / 1	4 / 6

※ 초 8명, 중 11명, 고 13명, 기타 6명

○ '95 지원 현황

○ 총예산액 : 16,454천원

○ 지원내역 (연 454,262원)

- . 학 용 품 비 — 1인당 연간 지급액 15,972원
- . 피 복 비 — " 49,790 "
- . 영 양 급 식 비 — " 182,500 "
- . 교 통 비 — " 146,000 "
- . 도 서 비 — " 60,000 "

○ 초.중.고별 지원내역

- . 국 민 학 생 — 연간 248,262원(월 20,689원)
- . 중 학 생 — " 465,207 "(" 38,767 ")
- . 고 등 학 생 — " 466,428 "(" 38,870 ")

○ 결연사업 확대 : 일반독지가, 공직자, 사회단체등

- '95 (10월말현재) 추진실적 : 아동 26세대 / 결연자 180명 11,882천원 지원

○ 만남의 시간확대 : '92 - '95년까지 4회에 걸쳐 대관령 J.C주최로 소년소녀가장 여름캠프 실시

○ 졸업, 입학축하 및 신입생 교복비지원 : 7명, 후원금 832천원

○ 장학금 지원 : 14명/4,200천원

- 재단법인 청민문화재단 : 2명 1,000천원
- 진부면 오대산월정사 : 10 " 1,500 "
- 서울봉사신문사 : 1 " 500 "
- 삼성복지재단 : 1 " 1,200 "

□ 영.유아보육시설 지도육성

< 보육시설 설치현황 >

(단위 : 명)

시 설 명	소 개 지	종사자수	보육 정원	설 립 일	설립주체	설립방법
계	5개소	24	209			
평 창 어린이집	평창읍중리 233번지	8	79	'90.3.1	제일감리 교 회	인 가
소 화 어린이집	평창읍중리 355-5번지	5	52	'92.2.16	평창천주 교 회	"
로 고 스 어린이집	봉평면 창동1리	7	49	'94.3.5.	봉평감리 교 회	"
영 회 네 놀 이 방	평창읍 천변2리 32-2	1	14	'95.3.14	개 인	신 고
연 화 놀 이 방	평창읍 중리 244	3	15	'95.4.12	개 인	"

○ '95. 예 산 지 원 : 166,291 천원

. 보육시설 운영비 지원 : 3개소 162,691천원 (국비 60%, 도비 20%, 군비20%)

. 보육시설 저소득층 간식비 지원 : 61명 3,600천원 (도비 50%, 군비 50%)

○ 보 육 대 상 : 0세 - 6세미만 취학전 아동

○ 보육료 지원대상

. 생활보호대상자 자녀 : 전액지원 (1인당 월 120천원)

. 저소득층 아동 : 지원기준의 50% (1 " " 60 ")

부녀복지

□ 부녀자 상담

- 방 법 : 방문, 내방, 전화상담
- 추진목표 : 600명
- 추진실적 : 497 " ('95. 11.10현재, 82.8%)
- 여성의 전화 운영 ('93. 4. 13 상담실 설치)
 - . 전화번호 : 34 - 2254
 - . 상담인원 : 23명 ('95. 11. 10현재)
- 향후계획
 - . 지속적인 주민홍보 : 유선방송, 내고향소식지게재
 - . 개인상담기록카드 작성관리

□ 저소득 모자가정 보호

- 대 상 : 35세대 120명
 - . 배우자와의 이혼, 사망등으로 남편없이 18세미만의 자녀를 양육하며 생활해 나가는 가정

(단위:세대)

계	평 창	미 탄	방 립	대 화	봉 평	용 평	진 부	도 압
35	6	2	2	13	3	3	3	3

※ 거택보호 : 16, 자활보호 : 10, 보 훈 : 1, 기 타 : 8

○ 내 용

- 모가가정 실태조사 '95. 9월(생보자조사와 병행)
- 자녀 생활지도및 취업,건강등 각종 고충상담
- 6세이하 아동양육비 지원(1인 1일 400원)
- 가정의달, 중추절, 연말연시위문 격려(도지사, 군수, 여성단체)
- 결연사업 전개 (독지가, 한국복지재단등)
- 간담회 개최 및 모범모자가정 표창

○ 추 진 실 적

- 모범 모자가정 표창 - 1세대 (100천원)
- 아동양육비 지원 (1일 400원) - 2세대 4명 : 584천원(대화2, 봉평2)
- 위문격려
 - 군 : 사과, 식용유세트 35세대 (설날)
 - 바른손팬시(주) 학용품지원 : 35세대 (가정의달)
 - 여성단체 백미(20kg)지원 : 7세대 (중추절)
- 고충상담 : 111회 111명
- 결연사업 전개 : 18세대 1,830천원 (독지가, 한국복지재단등 지원)

□ 여성교양증진 및 사회참여 기회 확대

○ 대 상 : 여성단체 회원 및 일반여성, 중고교 여학생

○ 내 용

- 부녀자 교육 : 교양및 경제교육, 미혼모 발생예방교육 , 이동여성회관 운영
- 기능및 솜씨자랑대회 참가 : 백일장, 서예, 뜨게질, 한복, 홈패션등
- 기타 교육및 행사참석 : 사임당교육 여성지도자및 자원봉사자 교육, 여성대회등

- 추진 실적 - 24회 997명
 - 교양강좌 : 3회 530명
 - 미혼모 발생예방교육 : 1회 232명
 - 이동여성회관 운영 : 1회 150명
 - 영세여성 기술위탁교육 : 1회 2명 (미용,기계자수)
 - 기능 및 솜씨자랑대회 참가 : 4회 29명
 - 제21회 사임당 문예행사 : 서예부문 장려상 수상
 - 제20회 강원여성백일장 : 시부문 장려상 수상
 - 제5회 도주부 솜씨자랑대회 : 대바늘뜨기부문 솜씨상 수상
 - 기타 교육 및 행사참석 : 14회 54명

□ 여성단체 활성화

- 대 상 : 6개단체 4,895명
- 내 용
 - 여성단체 협의회 운영 : 각종 사업 추진 유도및 지원
 - 전국여성대회 및 여성지도자교육 참가로 역할강화
- 추진 실적
 - 여성단체 협의회 월례회 개최 : 8회 (매월둘째주 금요일)
 - 모자가정및 독거노인,소년소녀가장등 위문 : 15회 50명
 - 각종 행사및 교육참가자 격려 : 6회 (떡,과일,음료수등)
 - 안보현장 견학 : 1회 42명(판문점)
 - 노성제 경로식당 운영 : 2,000명 (평창 적십자봉사회)
- 향후 계획
 - 연말 불우이웃 위문활동 전개

특 수 시 책

□ 무의탁노인 회갑상 차리기

- 목 적 : 돌보아줄 보호자가 없으며 생활이 어려운 무의탁노인중 '95년도에 회갑을 맞이하는 노인에게 회갑상을 차려드림으로써 소외감 해소
- 대상인원 : 7 명
- 예 산 액 : 2,500천원 (군비)
- 운영방법
 - . 장 소 : 대상자 자택
 - . 식단준비 : 읍.면 리부녀회
 - . 지원내용 : 식단준비금 150천원 지원, 군수위문품 원목다과상 전달
- ※ 후 원 : 10명 500천원상당
- 추진실적 : 7명

□ 노인일거리 제공

- 기 간 : '95. 6월 - 10월 (5개월)
- 대 상 : 관내 거주 65세이상 노인
 - ※ 소요인력 연 960명 (경로당별 40명)
- 예 산 액 : 4,800천원 (군비)
 - ※ 200천원 × 24개 경로당 = 4,800천원
 - (1인 1일 5,000원 수당지급)
- 주 관 : 대한노인회 평창군지회 (읍면분회)
- 내 용 : 기초질서 계도, 자연보호, 상수원 보호구역및 하천감시활동 등

□ 무의탁노인 일일관광실시

- 일 시 : '95. 5. 15(월)
- 장 소 : 5 개소 (이승복기념관, 신약수, 월정사, 상원사, 서림호텔사우나)
- 예 산 액 : 1,000천원 (군 비) 기념품 : 장수지팡이
- 대 상 : 80 명
- 내 용 : 가정의 달을 맞이하여 소외계층의 불우무의탁노인 효도관광실시
- 후 원 : 오대산 월정사의 16개단체 및 개인, 3,350천원 상당

□ 노인여가선용 프로그램 운영

- 기 간 : '95. 11. 16 - '96. 3. 30 (5개월간)
- 장 소 : 읍.면분회 노인회관 및 면사무소
- 인 원 : 1,750명
- 내 용 : 노인들을 위한 영상자료 방영 및 건강관리 실습교육으로 건전한 여가선용 및 건강증진 도모
※ 짚신제작 판매알선 : 5,000켄레 (1개당 3,000원상당)

□ 석화공예 주부강습회 및 전시회 개최

- 기 간 : '95. 8. 1 - 10. 31 (3개월간)
- 장 소 : 농협평창군지부 회의실
대화농협 회의실
- 예 산 액 : 2,680천원
- 인 원 : 80 명
- 내 용 : 주부들을 대상으로 석화강습을 실시함으로써 건전한 여가선용도모
- 전 시 회 : '95. 10. 7 - 10. 8(2일간), 85점 전시

□ '95 가훈전시대회 개최

- 목 적 : 가훈 실천운동을 통하여 건강한 가정으로 유도하고 가훈보급 계기를 마련하여 건전한 사회풍토를 조성코자 함
- 소요예산액 : 1,760천원
- 일 시 : '95. 5. 12(금) (전시 : 5. 11 - 5. 12일)
- 장 소 : 농협중앙회 평창군지부 회의실(2층)
- 출품가훈수 : 76 점
- 행사내용
 - 출품가훈 전시 및 우수가훈에 대한 시상 . 원주M.B.C 영서한마당 방영
- 시상내용
 - 상품수여 (도자기) : 최우수상1, 우수상1, 장려상1, 노력상1, 읍.면우수상 8명
 - 12개부문 시상 및 참가자 전원 기념품 증정

□ '95 모범새가정상 시상

- 일 시 : '95. 6. 1 (목) 09:00
- 장 소 : 군청대회의실
- 포상대상자 : 5가정 (평창읍 정 옥화가정외 4가정)
- 포상 훈격 : 군 수
- 시상 내용 : 나무제작패에 가훈삽입

□ 행복한 가정만들기 행사 실시

- 기 간 : '95. 8. 14 - 8. 15 (2일간)
- 장 소 : 이승복청소년 야영장 (용평면 노동리)
- 참 가 : 40가정 160명
- 예 산 액 : 6,165천원
- 내 용 : 가족단위 야영 및 레크레이션 실시, 시상, 기념품(가훈삽입)증정

□ 소년소녀가장 상담

- 기 간 : 년 중
- 대 상 : 소년소녀가장 (26세대 38명)
- 방 법 : 전화, 방문, 편지등을 통해 일일 상담
- 실 적
 - 상 담 : 348 회
 - 남 : 154 회
 - 여 : 194 "

□ 소년소녀가장 여름캠프

- 여름방학을 이용 소년소녀가장들을 초청하여 1박 2일간의 일정으로 대관령 J.C 주최로 여름캠프를 실시 : '92년부터 현재까지 4회에 걸쳐 실시
 - 일 시 : '95. 7.24 - 25일 (1박 2일)
 - 대 상 : 28세대 42명 (소년소녀가장 전원)
 - 장 소 : 속초 호삼 제2캠프장
 - 내 용 : 해수욕, 캠프화이어및 레크레이션, 통일전망대 견학등
 - 주 최 : 대관령 J. C (회장 이준연)
 - 후 원 : 평 창 군

□ 중.고 소년소녀가장세대 교복비 후원

- 기 간 : '95년 3월초
- 대 상 : 관내 중.고생 소년소녀가장 전원
- 방 법 : 후원자를 알선하여 결연
- 실 적 : 7명 (중 - 5명, 고 - 2명) 832천원

현 안 사 항

1. 사업개요

- 기 간 : '92 ~ '97 (6년간)
- 위 치 : 방림면 방림리 산 702번지 일원 (일명 배골)
- 총 면 적 : 178,400㎡ (53,966평)
- 묘지조성

_____	48,100㎡ (14,551평)	4,400기
— 2 평형 _____	12,230 " (3,700")	1,350"
— 3 " _____	23,480 " (7,103")	1,810"
— 납골형 _____	12,390 " (3,748")	1,240"
- 총 소 요 액 _____ 1,906,972천원

— '94까지 집행실적 _____ 164,035 "

사 업 내 역	사 업 량	집행액(천원)	비 고
. 부 지 보 상	39,278 평	100,131	(15건)
. 지장물 보상	주택외 10종	42,924	
. 기본설계 용역	1 식	20,980	(주)삼경기술용역단

— '95 확보액 _____ 274,,444천원

사 업 내 역	사 업 량	집행액(천원)	비 고
. 대체초지조성비	15 ha	21,644	(군유립 포함)
. 진입로 개설공사	463 m	200,000	(도비1억)
. 전체 실시설계비	1 식	50,000	(주)진아기술 공사
. 대체농지 조성비	2,479㎡	2,800	

— '96부터 확보 예정액 _____ 1,468,493천원

2. 지금까지 추진실적

- 부지선정 : 방림면 방림리 산 702번지 일대 (54,000평)
 - '91. 7 ~ '92. 8월까지 50여개소 답사
 - '92. 8. 6 ~ '92. 8. 7 군정조정위원회 심의 및 현지답사
- 주민동의서 징구 : 10가구 동의 (배골주민)
- 주민 사업설명회 개최 : '92. 8. 25 방림2리 2반 주민 10명, 공무원 2명 참석
- 평창군의회 사업설명 : '92 정기총회시 설명
- 국토이용계획 변경 및 기본설계용역 : '93. 5. 24 ~ 9. 20 (주)삼경기술용역단
 - 묘지면적 축소 : 당초 21,199평 (6,440기) ⇒ 변경 14,551평 (4,400기)
- 초지전용 협의승인 : '94. 10. 18 15ha (45,000평)
- 진입로 개설공사 설계용역 및 납품 : '94. 10. 24 ~ 11. 22(주)삼경기술용역단
- 진입로 개설공사 추진현황 (1, 2 차)

사업구분	시행(품의)일 자	입찰일자	계약일자	계약방법	계약금액 (천원)	예산액 (천원)
1 차	'94.11.29	'94.11.29	'94.12.19	공개경쟁	83,595	100,000
2 차	'95. 9.27	'95.10.31	'95.10.31	수의계약	54,549	100,000

사업구분	착공(예정)일 자	준공(예정)일 자	설계변경내역 (천원)			도급업체	감독공무원
			일자	증감액	변경금액		
1 차	'94.12.21	'95.11.26	'95.9.25	12,829	96,424	(주)영동건설 김영환	토목 8 급 최창정
2 차	'95.11. 1	('96.4.30)	-	-	-		

※ 설계변경사유 : 국도 31호(일명 뱃재)에서 접한 진입로 60m의 경사도가 14.7°로 동절기 교통사고가 우려됨

※ 진입로 1차 사업량 : 당초 도로 L = 190m (B=8m) ⇒ 변경 도로 L = 280m(B=8m)
L형옹벽식측구 80m

※ 진입로 2차 사업량 : 도로 L=183m (B=8m), 접속도로 300m(B=4m), 옹벽공 70m

○ 전체실시설계 추진현황

시행 (품의) 일자	입찰일자	계약일자	계약방법	계약 금액	예산액	착공일자	준공일자
'95.8.9	'95.9.12	'95.9.18	공개경쟁	43,526	50,000	'95.9.18	95.12.16

※ 도급업체 : (주)건아기술공사 김명선 ※ 감독공무원 : 건설과 토목8급 최창정

3. 향후 사업추진내역

사업구분	규모 및 내역	금액(백만원)	비고
계		1,470	
· 진입로 개설	· 진입로 L= 70m (B=8m)	71	
· 순환도로	· 도로 2.07km (B=6,3,2m)	100	
· 관리사무소및 창고	· 1동 48 평	106	
· 식당	· 1 " 84 "	187	
· 화장실	· 2 " 57 "	114	
· 휴게소(매점)	· 매점포함 1동 136평	287	
· 묘역(일반및납골)	· 면적 14,551평(2,3평형및납골형)	561	
· 상수도 및 전기	· 상수도및 전기설치	44	

4. 문제점 및 대책

○ 사업비 확보 지난으로 년내('97) 사업완료 불가 ⇒ 향후 군비 1,470천원 소요

○ 국도비 지원 건의('95.2월) 및 기반시설, 묘지조성 사업을 단계별 발주 추진

※ 전체 실시설계 완료후 검토

산 업 과 소 관

I. 一般現況

□ 産業課 職制 및 定·現員現況

○ 職 制 : 4 係

- 農漁村開發係長 : 地方行政主事 金 龍 洙
- 農 事 係 長 : 地方農業主事 李 永 均
- 農產物流通係長 : 地方農業主事 金 東 麟
- 糧 政 係 長 : 地方行政主事 高 英 培

○ 定·現員 : 定員 13, 現員 13

[정원 / 현원]

구 분	정·현원	직 급 별 현 황					
		5급	6급	7급	8급	9급	고 용 직
계	13/13	1/1	4/4	5/5	2/1	1/2	
農漁村開發係	5/5	1/1	1/1	1/1	2/1	0/1	
農 事 係	3/3		1/1	2/2			
農產物流通係	2/3		1/1	1/1		0/1	
糧 政 係	3/2		1/1	1/1		1/0	

○ 分 掌 事 務

실 과 계	분 장 사 무
農漁村開發係	課業務企劃, 農業金融斡旋, 農事副業, 成長作目, 農業經營, 農地管理, UR對應事業, 農漁村發展計劃, 農漁民後繼者 管理
農 事 係	食糧作物 生産指導, 有機物肥料 增産, 地力增進, 農作物 災害對策 病蟲害防除, 農事資材生産獎勵, 種子生産, 肥料農藥 需給調節 農機械 改良

실 과 계	분 장 사 무
農産物流通係	農産物流通構造改善, 産地流通施設, 規格出荷, 品質認證, 加工 産業育成, 販賣場運營, 流通指導 團束, 蠶業, 特用作物生産 園藝作物, 主生産團地造成
糧 政 係	食糧需給計劃, 政府管理糧穀 保管 및 加工, 糧特會計運營, 秋穀 收買 및 交換, 搗精業者指導

□ 農業 一般現況

○ 農家 및 農業人口

- 家 口 : 14,458戶 (農業 : 6,003, 非農家 : 8,455)
- 人 口 : 50,548名 (農業 : 20,919, 非農業 : 29,629)

○ 耕地面積 : 13,378ha (沓 1,340, 田 12,038)

- 戶當耕地面積 : 1.79ha (강원도 1.3, 전국 1.09)

○ 農業振興地域 現況

區 分	計(筆地)	振興地域(筆地)	保護區域(筆地)	비 고
計	2,691.9 (12,288)	1,952.5 (9,231)	739.4 (3,057)	

○ 農機械 保有現況

計	트렉터	바인더	이앙기	경운기	관리기	기 타
9,480	377	208	430	3,532	476	4,457

※ 기 타 : 파종기, 양수기, 탈곡기, 건조기, 살포기, 콤바인

○ 標高別 耕地面積

[단위 : ha]

區 分	計	300 m ² 미만	300 ~ 500 m ²	501 m ² 이상
耕地面積	13,378	612	3,543	9,223
比 率	100%	4.5%	26.5%	69%

II. 主要業務

《 農漁村開發係 》

1. 成長作目綜合示範團地 現況

□ 團地 現況

- 위 치 : 평창군 용평면 재산 1.3리 (一圓)
- 사 업 비 : 50억원 (국비 21, 지방비 9, 용자 20)
- 참여농가 : 14농가 (재산영농조합법인)
- 사업기간 : 91. 10월 ~ 93. 9월

□ 作物栽培現況

【 1기작 】

- 栽培作目 : 토마토 (품종 : 모모따로 75%, KR428 25%)
- 栽培期間 : '93. 9월 (播種) ~ '94. 8월末
- 收穫量 : 386톤 (817백만원)
※ 순소득 : 282백만원 (호당 평균 20백만원)

【 2기작 】

- 栽培作目 : 토마토 (품종 : 아폴로 75%, 모모따로 50%, KR428 25%)
- 栽培期間 : '94. 4. 17 ~ 95. 5. 10
- 收穫量 : 348톤 (929백만원)
※ 순소득 : 309백만원 (호당 평균 22백만원)

【 3기작 】

○ 재배작목 : 토마토 (품종 : 아폴로 50%, KR428 50%)

○ 재배기간 : '95. 4. 10 ~ '96. 6月末

2. 農漁村發展計劃

○ 平昌郡의 農漁村發展投資計劃 ('94 ~ '98)

[단위 : 백만원]

사 업 별	계	'94	'95	'96	'97	'98
합 계	161,710	18,969	26,874	35,261	42,199	38,407
1. 농업농촌지원	121,697	15,659	19,836	25,406	31,423	29,373
2. 임업농촌지원	37,362	3,275	6,910	8,763	9,827	8,587
3. 어업어촌지원	960	34	116	200	555	55
4. 기 타	1,691	1	12	892	394	392

※ 재원분포 : 국비 28.1%, 도비 7.3%, 군비 13.3%, 읍자 36.4%, 자부담 14.9%

3. 農地의 利用 및 管理

○ '95 農地轉用許可

[단위 : m²]

계		영 구		일 시		협 의 등	
건 수	면 적	건수	면 적	건수	면 적	건수	면 적
207	640,430	122	141,897	42	305,675	43	192,858

○ '95 不法農地處理

[단위 : m²]

적 발		원 상 복 구		고 발	
건 수	면 적	건 수	면 적	건 수	면 적
10	31,929	6	28,219	4	3,710

3. 農漁民後繼者 育成

○ 選定人員：359名（81年度～95년까지）

· 事故者：44명（死亡 1, 轉業 4, 移住 39）

· 轉入 및 轉出者：4名（轉入 2, 轉出 2）

○ 總育成人員 _____ 315名

경 종	축 산 업	복 합	특 작	화 휘	원 예
126	82	49	12	4	42

○ '95 選定現況 _____ 31名

평 창	미탄	방림	대 화	봉 평	용 평	진 부	도 암
3	2	2	4	3	2	9	6

4. 1邑而 1特化事業（道特殊施策）

□ '92 推進事業

○ 事業名：대화초건조 가공공장

○ 位置：평창군 대화면 하안미3리

○ 運營者：남병산 향농회 13호（회장 최창길）

○ '94 運營成果：가공 5톤（순소득 1.4백만원）

□ '93 推進事業

- 事業名 : 약초건조 가공공장
- 位置 : 진부면 상진부리 291-1번지 (도로공사옆)
- 運營者 : 호명리 약초작목반 21호 (대표 김세기)
- '94 運營成果 : 가공 6톤 (순소득 20백만원)

□ '94 推進事業

- 1) 事業名 : 산채및 산초재배단지
 - 位置 : 미탄면 회동 1리
 - 運營者 : 회동리 작목반 (대표 전제헌)
 - 事業內容 : 산채재배 2,400평, 산초재배 12,000평
- 2) 事業名 : 산나물건조 및 가공시설
 - 位置 : 방림면 계촌2리
 - 運營者 : 대미작목반 (대표 김병원)
 - 事業內容 : 건조보관창고 30평, 포장설비 1식

□ '95 推進事業

- 事業量 : 2개소

[단위 : 백만원]

邑面	事業名	參與 農家	事業費				備考
			計	道費	郡費	自擔	
용평	전통메주공장	5	85	12	28	45	추진중
도암	대관령 산채 냉동포장	5	80	12	28	40	'95. 7.28 준공

5. 農漁村休養地 開發事業 (觀光農園)

□ '93 造成事業 (용평관광농원)

- 位 置 : 평창군 용평면 재산리 1568-1외 4필지
- 參與農家 : 6농가 (대표 백찬수)
- 施設規模 : 숙박시설및 휴게실 1동 145평, 방가로 2동 30평,
식당 50평, 목욕시설 40평, 주차장 100평등
- '94 運營成果 : 10,800명 利用

□ '94 造成事業 (운교관광농원)

○ 融資事業

- 位 置 : 평창군 방림면 운교리 1153-5번지
- 參與農家 : 5농가 (대표 김재호)
- 投資計劃 : 465백만원 (용자 220, 자부담 245)
- 投資規模 : 8,567평 (숙박시설 30, 농산물판매장및 식당
700, 체육시설및 수영장 514)
- 進 度 : 숙박시설 완료, 식당및 판매장완료 (95년말완공예정)
부대사업중

○ 自負擔事業 (바우개관광농원)

- 位 置 : 평창군 용평면 백옥포리 196번지
- 參與農家 : 5농가 (대표 김동혁)

- 투자계획 : 248백만원 (자부담)
- 시설규모 : 1,350평 (휴게실 30, 낚시터 1,290, 판매장 30)
- 진 도 : 식당완공, 낚시터완공, 주변정리중 (95년말완공)

□ '95 造成事業 (마평관광농원)

- 位 置 : 평창군 진부면 마평리
- 參與農家 : 5農家 (대표 홍이표)
- 投資計劃 : 300백만원 (용자 140, 자부담 160)
- 施設規模 : 숙박시설 60평, 식당 30평, 낚시터 1,200평등
- 進 度 : 식당 공사중 ('96년말 완공예정)

6. 1郡 1名品事業 (內務部交付稅事業)

□ '94 조성사업

- 事業名 : 자동화육묘장
- 位 置 : 평창읍 종부리
- 事業量 : 철골유리온실 1동 (500평)
- 事業費 : 311백만원 (교부세100, 도비60, 군비40, 자부담111)
- 事業主體 : 종부영농조합법인 12명 (대표 김달수)
- 豫算所得 : 400만주 생산, 280백만원 소득기대
- '95 運營成果 : 267만주 (고추묘 15, 과채류 2, 엽채류 250)

□ '95 조성사업

- 事業名 : 평창개량산머루 재배단지
- 事業量 : 개량산머루 10ha, 저온저장고 50평, 작업실 100평
- 事業費 : 321백만원 (국비 100, 도비 50, 군비 50, 자담 121)
- 事業主體 : 평창산머루 영농조합법인 12명 (대표 이철석)
- 進 度 : 머루재배 7ha, 저온저장고 완료, 작업실공사중

7. 農漁村副業團地 育成 _____ 3個所 16戶

副業團地名	品 目	農家數	代 表	95運營實績
월정부업단지	민속공예 (바둑판)	1	이회국	500점
대원부업단지	농수산물자재 (포장BOX)	7	남중기	200만장
창성부업단지	'	8	최창용	250만장

8. 農漁民 士氣昂揚

○ 農漁民子女學資金 支援

- 支援對象 : 부모가 면지역에 거주하고 농지 1ha미만 농가
실업계 고교생

- '95 支援實績 : 331명 134백만원 지급

○ 農村指導者 子女 獎學金 支援

- 支援對象 : 농어민후계자나 농촌지도자 2년이상 경과한 농어촌
지도자 자녀

- 支援金額 : 1인당 300천원 (상반기 150, 하반기 150)

《 農 事 係 》

1. '95 主要 農作物 播種實績 및 育成狀況

[단위 : ha, M/T]

區 分	栽 培 實 績			生 産 實 績			備 考
	計 劃	實 績	比率	計 劃	實 績	比率	
계	6,329	6,291	99	91,355	104,830	115	
벼	1,327	1,192	90	5,074	4,553	90	
옥수수	1,460	1,005	69	8,103	5,578	69	
감 자	2,863	3,364	117	77,261	93,788	120	
두 류	471	269	57	669	363	54	
팥	208	461	221	248	548	220	

2. 農機械 營農團 育成 ————— [진도 : 100%]

○ 既造成 榮農團 : 208個所 (소규모 168, 대규모 40)

○ '95 造成實績

· 사 업 량 : 9개소 (트랙터외 2종)

· 사 업 비 : 300백만원 (국비 75, 지방비 75, 기타 150)

※ 개소당 사업비 : 대규모 60백만원(보조 50%), 소규모 20백만원(보조 50%)

3. 地力增進事業(객토) ————— [진도 : 100%]

○ 계 획 : 1,928ha

○ 실 적 : 1,895ha (객토 1,873, 합배미 22)

○ 응자지원 : 2,070백만원 (ha당 객토 1.2, 합배미 2.2)

※ 融資期間 : 1年 年利 5%

4. 共同堆肥 製造場設置

既造成 : 1個所 (진부농협)

'94 移越事業 : 1個所

○ 位置 : 진부면 상월오개2리

○ 事業量 : 1동 500평

○ 事業費 : 450백만원 (국비 135, 도비 40.5, 용자 135,
자부담 139.5)

○ 進 度 : 90 %

○ 竣工豫定日 : '95. 11월말

'95 推進事業 : 2個所

○ 位置 : 대화면 대화5리, 용평면 재산리

○ 事業量 : 2동 (개소당 500평)

○ 事業費 : 964백만원 (국비 289.2, 도비 86.7, 군비 202.4,
용자 289.2, 자부담 96.5)

○ 進 度 : 30%

○ 竣工豫定日 : '96년도 상반기

○ 不進事由 : 대화면 대화5리 : 부지면적 부족으로 부지매입 지연
용평면 재산리 : 주민반대로 부지선정 지연

5. 農機械 半값 供給 _____ [진도 : 90%]

- 供給計劃 : 807대 (경운기외 11종)
- 供給實績 : 852대
- 事業費 : 807백만원 (국비 403, 도비 121, 군비 283)

6. 마을共同 農機械 保管倉庫 設置 _____ [진도 : 100%]

- 措置計劃 : 4동 (100평 1동, 40평 3동)
- 事業位置 : 방림면 운교1리, 봉평면 창동3리, 용평면 이목정리,
진부면 거문리

- 事業費 : 133백만원 (국비 22, 도비 30, 군비 38.8,
자부담 42.2)

※ 동당 사업비 : 100평 55백만원 (보조 80%), 40평 26백만원 (보조 60%)

7. 委託營農會社 設立 _____ [진도 : 100%]

- 既造成 : 4個所
- '95 造成 : 2個所
- 위 치 : 봉평면 평촌리, 용평면 속사리
- 사업비 : 200백만원 (국비 50, 군비 50, 용자 80, 자부담 20)

※ 개소당사업비 : 100백만원

- 사업량 : 9대 (트랙터외 1종)

※ 농기계보관창고 : 동당 60평, 33.6백만원 용자

《 農産物流通係 》

1. '95 主要 園藝特用作物 生産實績

구 분	栽 培 面 積			生 産 實 績		
	計 劃	實 績	比率	計 劃	實 績	比率
계	3,792	4,754	125	105,996	106,748	101
고냉지무우	450	399	89	12,926	11,328	88
고냉지배추	1,501	1,704	114	67,479	52,778	78
고 추	740	885	119	1,584	1,814	115
당 근	293	454	155	6,045	10,288	170
양 배 추	304	573	188	12,257	23,098	188
양 채 류	192	240	125	4,956	6,194	125
당 귀	312	499	160	749	1,248	167

2. 高冷地 菜蔬生産流通支援事業

- 位 置 : 대화면 대화5리의외 1개소 (28농가)
- 事 業 量 : 10ha (개소당 5ha 기준)
- 事 業 費 : 830백만원 (국비207, 도비83, 군비125, 기타415)
- 事 業 内 容 : 비가림시설 및 관수시설등 2개사업
- 推 進 實 績 : 비가림시설 10ha, 관수시설 10ha, 다목적관리기 1대
- 完 工 日 : '95. 10. 30.
- 作 目 入 植 : 배추, 고추, 오이, 양채류, 토마토

3. 비닐하우스 現代化事業

- 位 置 : 平昌邑 외 6個面
- 事業量 : 8ha
- 事業費 : 960백만원 (도비 192, 군비 288, 기타 480)
- 事業內容 : 비가림시설 및 관수시설 8ha
- 推進實績 : 비가림시설 8ha, 관수시설 8ha
- 進 度 : 90%
- 作目立植 : 무우, 배추, 양채류, 오이, 토마토

4. 高冷地菜蔬 地下水開發事業

- 對象地域 : 6個邑面 地域 (고냉지채소류 주산단지)
- 事業內容 : 지하수개발 6공, 용수공급시설 6식
- 事業費 : 315백만원 (국비 221, 도비 16, 군비 47, 자담 31)
- 推進實績 : 완공 5개소 (미탄, 대화, 봉평, 용평, 도암)
- 推 進 中 : 1개소 (진부)
- 進 度 : 80%

11. 農産物 直販場 運營

- 大都市直販場 (移轉開場 : '94. 5. 14)
 - 位 置 : 서울 광진구 중곡4동 89-4번지 (양산빌딩)
 - 規 模 : 126평 (專貰保證金 680백만원)
 - 平昌郡 100, 광진구청 480, 농협 100
 - 運營主體 : 도암농업협동조합
 - '95 販賣額 : 752백만원 ('95. 10월말 현재)

- 이목정農産物 販賣場 (開場 : '92. 7. 25)
 - 位 置 : 평창군 용평면 속사리 (이목정휴게소내)
 - 規 模 : 100평 (투자 130백만원)
 - 運營主體 : 평창축협, 평창군 농어민후계자 연합회
 - '95 販賣額 : 107백만원 ('95. 10월말 현재)

- 내고장 으뜸산품 販賣占 (開場 : '92. 9. 26)
 - 位 置 : 평창군 도암면 황계리 (대관령휴게소 상행선내)
 - 規 模 : 10평 (콘테이너), 20백만원
 - 運營主體 : 도암농협
 - '95 販賣額 : 86백만원 ('95. 10월말 현재)

《 糧 政 係 》

1. 政府管理糧穀 在庫現況 ('95. 10. 31)

○ 총 재고량 ————— 3개소 ————— 1,284 M/T

{	협동 3호	창고	—————	532 M/T
	협동 4호	창고	—————	146 M/T
	방립농협	창고	—————	606 M/T

○ 유형별 (단위 : Kg)

계	'90통일쌀	'94일반쌀	정 맥	'94일반벼
1,284,751	299,080	11,258	0	974,413

2. 糧穀 流通業 現況

계	정부양곡공장	임도정공장	양곡도소매업소
91	1	37	55

3. '95年度 秋穀收買 實施現況

- 收買期間 : '95. 11. 13 ~ 12. 30
- 收買計劃 : 48,650가마
- 收買實績 : 10,637가마 (22%) - '95. 11. 20일 현재

지역경제과소관

一 般 現 況

1. 定 · 現 員 2계 14명

구 분	계	5급	6급	7급	8급	9급	기능직	비 고
정 원	14	1	2	4	4		3	
현 원	12	1	2	3	3	1	3	
증 감	1			△1	△1	1		

※ 행정7급 1명결원

○ 일용직 : 불법주정차유도요원 2명(대화, 도암)

지역경제업무보조 1명

2. 主要業務

지 역 경 제 계	상 공 운 수 계
<ul style="list-style-type: none"> ○ 농공단지 조성 및 관리 ○ 중소기업육성지도및공장설립 신고등록 ○ 연료수급및에너지소빌절약 ○ 물가안정대책및소비자고발 ○ 노정에 관한 업무 ○ 타계에 속하지 않는 업무 	<ul style="list-style-type: none"> ○ 교통안전대책 및 벽지노선관리 ○ 자동차운송사업 및 정류장관리 ○ 자동차 등록업무 ○ 주·정차 단속업무 ○ 전기 및 광산 관리 ○ 계량기 및 공산품 관리

3. 認·許可業體管理('95. 10월말 현재)

가. 공장등록 _____ 총 56개업체

- 음식료품 : 16 ○ 종이·인쇄 : 2 ○ 나무·가구 : 10
- 비금속광물 : 10 ○ 화학섬유·고무 및 플라스틱 : 6
- 섬유·의복 : 1 ○ 조립금속·기계장비 : 4 ○ 기타 : 7

나. 유류·가스업 _____ 70개업소

< 주유소 : 37개업소 >

- 평창읍 : 7, 미탄면 : 2, 방림면 : 6, 대화면 : 4
- 봉평면 : 2, 용평면 : 7, 진부면 : 5, 도암면 : 5
- ※ 영업중 : 34, 공사중 : 3
- ※ '95. 11. 15 거리제한 폐지로 허가신청업체 다수 발생 예상

<석유판매소 : 5개업소>

- 미탄 : 1, 방림 : 1, 진부 : 2, 도암 : 1

<고압 및 액화석유가스업 : 28개업소>

- LPG충전소 : 1 ○ 고압가스판매업 : 5
- 고압가스제조업 : 3 ○ 액화석유가스저장업 : 1
- 액화석유가스판매업 : 12 ○ 액화석유가스집단공급업 : 8

다. 전기공사업 ————— 6개업체

○ 평창읍 : 2 대화면 : 1 용평면 : 1 진부면 : 2

라. 광 산 ————— 9개소

○ 총광구등록수 : 236개소

- 석 탄 26, 석회석 132, 규석 41, 기타 37

○ 가행광산 : 9개소

- 석 탄 : 1개소(미탄 1)

- 석회석 : 5개소(평창3, 미탄1, 방림1)

- 규 석 : 3개소(방림 2, 대화1)

마. 등록차량 ————— 9,067대 ('95. 10. 30현재)

○ 종류별

- 승용차 : 4,485대(49.5%) - 화물차 : 3,552대(39.2%)

- 승 합 : 1,012대(11.1%) - 기 타 : 18대(0.2%)

○ 사용별

- 사업용 : 315대(4%) - 비사업용 : 8,752대(96%)

○ 자동차증가율

구 분 년도별	차량대수	증가대수	비 구
'95.10末	9,067	1,379	
'94.10末	7,688	1,250	
'93.10末	6,438	1,099	
'92.10末	5,339	1,302	
'91.10末	4,037		

바. 택시업체 및 보유현황

회 사 별	계	평창택시	삼일택시	평원택시	진부택시
대 수	146	30	16	10	10

유신택시	개인택시
15	65

사. 노동조합관리 ————— 5개소 325명

(삼양축산대관령목장, 용평리조트노동조합, 평창택시, 평창운수
평창식품)

主要業務推進狀況

1. 中小企業育成 管理

< 총 56개 업체 >

- 식료품 : 16
- 종이·인쇄 : 2
- 나무·가구 : 10
- 비금속광물 : 10
- 화학섬유·고무 및 플라스틱 : 6
- 섬유·의복 : 1
- 조립금속·기계장비 : 4
- 기 타 : 7

□. 與 件

- 영동고속도로4차선, 42번국국도확포장으로 외지인 투자심리 증대
- 먹는물 관리법 시행에 따른 대기업 투자 증대 : 해태음료(주), 동원산업(주)

□. 運營狀況

- 휴·폐업 : 11개업체(재정난)
- 가 동 : 45개업체(식료품, 목재, 레미콘등 활발)

□. 支援施策

- 우량기업 입주 유도
- 중소기업에로 직소창구 운영 : 군수실
- 중소기업 육성자금 알선('95) : 16개업체 1,900백만원
- 유통지원 : 판로알선, 수의계약, 계약생산등

2. 내고장產品 購買促進 推進

현 황

- 대상기업체수 ————— 28개업체 (농공단지 9)
- 주요구매품목 ————— 20개품목
 - 공산품 : 레미콘, 농·공용 필름, P.V.C박스등
 - 농산품 : 엿, 서주, 목공예품, 메밀국수등

□. 推進體系確立

- 도·시군간 온라인망 운영 활성화 : 제조업체 134개소 42품목
- 기업체의 홍보 팜플렛 작성 확대 유도 : 각시·도·군에 송부
- 공무원의 내고장산품 팔아주기 세일즈맨화로 의식 전환

□. 購買計劃 및 販賣目標量 設定 運營

- 내실있고 실질적인 판매계획량 파악 구매 알선
 - 관공서 및 건설업체 수급동향 사전파악
 - 관급공사의 인·허가 및 발주사항 자료 제공
- 관급공사의 자재 구입시 내고장산품 의무적 구매 유도
 - 설계 단계부터 내고장 중소기업체 활용 검토

□. 弘報 強化

- 우리고장 중소기업제품 안내책자 발간 : 1,000부
- 각급 관공서 및 건설업자 내고장산품 애용 홍보 : 기관장 서한문 발송등

3. 不法駐・停車團束 推進

- 자동차의 증가 추세로 시가지의 교통이 혼잡 차량소통 장애는 물론 각종 안전사고의 위해 요소가 되므로
- 주·정차 질서의 가시적 성과를 거양, 주민의 인식변화와 선진 교통문화질서를 정착

□. 推進狀況

- 공용주차장 확보 : 33개소 14,869m²
- 불법주·정차 단속요원 감축 : 8명 ⇒ 4명(공익요원대체증원 5명)
- 교통거리질서 확립의 날 운영 : 월 2회 교통질서 캠페인 실시
- 주정차질서지키기 홍보 활동 강화
 - 유선방송 통한 홍보 : 5개소(평창,미탄,대화,진부,도암)
 - 내교장 소식지 게재 및 기획교육 이용 등
- 유료주차장 설치 : 1개소 5개구간(80대주차)
- 불법 주정차 단속 및 과태료 부과 실적
 - '93년도 : 746건 22,380천원 ⇒ 징수금액 411건 12,330천원(55%)
 - '94년도 : 900건 27,000천원 ⇒ 징수금액 534건 16,020천원(59.3%)
 - '95년도 : 623건 23,150천원 ⇒ 징수금액 308건 11,070천원(47.8%)

4. 交通安全施設 擴充事業

□. 事業概要

- 위 치 : 평창군 관내일원
- 사업량 : 사업별 세부계획 내역 참조
- 사업비 : 59,384천원(군비 59,384)
- 사업시행 : 평창경찰서

□. 推進狀況

- 추진기간 : '95. 3 ~ '95. 12. 31
- 사업별 세부계획 내역

사업명	사업량	사업비	비고
계	307건	59,384	
안전표지	200	29,600	○사업비전액군비
반사경	4	1,840	
경보등	3	7,986	
슬라이트	100	17,900	
보수유지관리비		2,058	

主要投資事業

1. 共用 無料 路外 駐車場 設置 事業

□. 事業概要

- 위 치 : 평창읍 천변리(고목나무밑)
- 사업량 : 옹벽 L 130m, 가드레일 L 130m
기층 19,09a 표층 18,79a
- ※ 주차가능면수 : 70면
- 사업비 : 군비68백만원
- 사업기간 : '95. 6. 9 ~ '95. 9. 6
- 사업시행자 : 원주 세도개발(주) 이상문

2. 鑛害防止事業

□. 事業概要

- 위 치 : 미탄면 수청리 태영석회(주) 청수광업소
- 사업량 : 옹벽 L 100m, H 3.0
- 사업비 : 42.5백만원(국비 28.7 자부담 12.8)
- 사업기간 : '95. 7. 20 ~ '95.10. 6
- 사업진도 : 100%

3. 發電所 周邊地域 支援 事業

□. 事業概要

- 위 치 : 도암면 수하리 296
- 사업량
 - 농로포장 L = 296m, B = 4m
 - 암거설치 B = 3.0, H = 1.5, L = 4.4
- 사업비 : 30,000천원 (한국전력공사부담의 발전소주변지역 특별회계)
- 사업시행자 : 도암면 황계리 일산건설 대표 기정수

4. 農工團地 基盤施設 擴充事業

□. 事業概要

- 공공시설 보수 및 개선
 - 재해위험지(절사면)보수
 - : L = 85m, H = 12.5m 23백만원
 - 상수도 시설 보수
 - : 가압펌프장 설치 16백만원

축산과소관

1. 축산일반현황

가. 축산과 직원 현황

구 분	계	5 급	6 급	7 급	8 급	9 급	비 고
정 원	8	1	3	4			
현 원	8	1	3	4			
축 산 계	4	1	1	2			
낙농초지계	2		1	1			
가축위생계	2		1	1			

나. 축산과 계별 주요 분장 사무

개 별	분 장 사 무	비 고
축 산 계	<ul style="list-style-type: none"> ○ 축산행정의 종합계획 조정 ○ 축산관계 단체 지도육성 ○ 축산자금 지원 및 사후관리 ○ 축산물 유통개선 ○ 가축개량 및 종축보급 관리 ○ 중소가축장려사업 	

개 별	분 장 사 무	비 고
	<ul style="list-style-type: none"> ○ 내수면 개발 및 자원보호 관리 ○ 기타 과내 다른계에 속하지 아니한 사항 	
낙농초지계	<ul style="list-style-type: none"> ○ 낙농진흥 일반 ○ 낙농단지 육성 및 사후관리 ○ 낙농기구 구입 및 설치 ○ 유우중식 및 우유수급 조절 ○ 초지조성 및 사후관리 ○ 초지조성 양곡부산물(관급사료) 취급 	
가축위생계	<ul style="list-style-type: none"> ○ 가축방역 및 진료위생 일반 ○ 동물병원 지도 감독 ○ 축산물작업장 경영지도 및 감독 ○ 축산농가 환경위생 관리 ○ 가축분뇨 처리시설 및 사후관리 ○ 자급사료 생산지도 	

다. 주요가축사육현황

('95.6월말)

구분	소			돼 지	닭	혹 염 소 (면 양)	사 슝
	계	한육우	유 우				
호수	2,751	2,667	84	14	706	326	84
두수	13,121	9,494	3,627	4,504	33,859	5,463	764
호당 평균	4.8	3.5	43.2	322	48.0	16.8	9.1

라. 전업 양축농가 현황

구 분	기 준	사육호수	사육두수	점 유 비(%)		비 고
				호 수	두 수	
한 우	30두이상	22	1,317	0.8	15	
젖 소	20두이상	54	1,595	70.0	44	
돼 지	200두이상	9	4,406	64.0	98	

마. 초지조성현황

총 면 적		국공립기관		대기업목장		일반농가		초 지 이 용 가 축 두 수
호 수	면 적	개 소	면 적	개 소	면 적	호 수	면 적	
257	5,714	2	589 (10%)	2	2,833 (50%)	253	2,292 (40%)	7,052두 (ha당1.23두)

※ 도대비 : 14,978 ha(39%)

2. '95 주요업무 추진상황

가. 축종별 경쟁력 제고사업

□ 한우경쟁력 제고사업

○ 사업 량 : 11개소

○ 사업 비 : 373,135천원

- 지 방 비 : 32,700천원

- 농특회계보조 : 99,067천원

- 농특회계융자 : 173,718천원

- 자 부 담 : 67,650천원

○ 세부사업별 추진내역

- 초지 조성 — 3개소 — 5 ha(사업완료 5 ha)
- 초지 보완 — 6개소 — 33 ha(사업완료 33 ha)
- 목로 개설 — 2개소 — 1.3km(사업완료1.3 km)
- 진입로 개설 — 2개소 — 0.7km(1개소사업완료,1개소사업추진중)
- 축사 신축 — 3개소 — 240평(3개소사업마무리작업중)
- 창고 신축 — 1개소 — 30평(사업완료)
- 용수 개발 — 1개소 — 1 공(사업완료)
- 싸이로 — 2개소 — 2기/60톤(1개소완료,1개소추진중)
- 운동장 시설 — 1개소 — 450평(사업완료)
- 농용 트럭 — 1개소 — 1 대(구입완료)
- 예취기 — 1개소 — 1 대(업체계약완료)
- 목책 시설 — 1개소 — 9 ha(사업완료)

○ 종합진도 : 80%(금후 사업마무리 및 정산검사)

□ 젖소 경쟁력 제고사업 추진현황

○ 사업장 ————— 21개소(호)

○ 사업비 ————— 547,020천원

- 지방비 ————— 13,020천원(도비 6,510, 군비 6,510)

- 축산발전기금 ————— 395,281천원

 [보 조 ————— 28,970천원

 [용 자 ————— 366,311천원

- 농가부담 ————— 138,719천원

○ 세부사업별 추진내역

- 축사시설 ————— 15호 : 1,010평(완료13호 850평,진행2호 160평)

- 착유시설 ————— 2호 : 2식(완료 1식, 진행 1식)

- 냉각시설 ————— 1호 : 1대 (시설중)
- 싸이로 ————— 3호 : 4기 (완료 4기)
- 초지조성 ————— 3호 : 20ha(완료 20ha)
- 초지보완 ————— 1호 : 6ha(완료 6ha)
- 조사료생산장비구입 3호 : 2종 (완료)

○ 사업비 집행내역 ————— 450,490천원

- 축산발전기금융자 ————— 313,520천원
- 자부담 ————— 136,970천원

○ 금후계획 : 사업 마무리 및 정산

□ 돼지, 닭 경쟁력 제고사업

○ 사업량 : 3개소

○ 사업비 : 270,200천원

- 용자 : 186,380천원
- 자담 : 83,820천원

○ 세부사업별 추진내역

- 분만사 신축 ————— 1개소———— 80 평 (설치완료)
- 번식사 개축 ————— 1개소———— 120 평 (추진중 60%)
- 분만사 슬러리 ————— 1개소———— 80 평 (설치완료)
- 번식사 슬러리 ————— 1개소———— 120 평 (추진중 80%)
- 분만틀 ————— 1개소———— 40 개 (설치완료)
- 임신스톨————— 1개소———— 150 개 (구입완료)
- 분만사 환기시설 ————— 1개소———— 5 식 (설치완료)
- 급이시설 ————— 2개소———— 6 식 (설치완료)
- 임신사 자동 급이시설 — 1개소———— 1 식 (구입완료)
- 계란 전온저장시설 ————— 1개소———— 15 평 (설치완료)

○ 세부사업별 추진 현황

- 진입로개설 — 2개소 — 0.6km(추진중)
- 목 로 개설 — 1개소 — 0.5km(사업완료)
- 용 수 시설 — 1개소 — 1 공(사업완료)
- 축 사 시설 — 2개소 — 480명(1개소완료, 1개소마무리작업중)
- 창 고 신축 — 2개소 — 150명(" ")
- 전 기 인입 — 1개소 — 0.4km(시설마무리작업중)
- 싸 이 로 — 2개소 — 2 기(설치완료)
- 자동급이시설 — 1개소 — 1 식(추진중)
- 기성초지보완사업 1개소 — 10 ha(잡관목제거)
- 목 책 시설 — 1개소 — 10 ha(추진중)
- 퇴 비 사 — 2개소 — 2 동(추진중)
- 트 렉 터 — 1개소 — 1 대(구입완료)
- 사료혼합기 — 1개소 — 1 대(업체계약완료)
- 사료발효기 — 2개소 — 2 대(1개소구입완료, 1개업체계약완료)
- 톱밥제조기 — 1개소 — 1 대(업체계약완료)
- 우 형 기 — 1개소 — 1 대(구입완료)
- 트랙터부속장비 1개소 — 4 종(구입완료)

다. 재래봉 봉밀용기 지원사업

- 사 업 량 : 20호 — 400개(1.8ℓ)
- 사 업 비 : 2,400천원(전액군비)
- 사업추진현황
 - 봉밀용기 — 20호 — 400개(구입완료)
- 종합진도 : 100%

라. 축산단지 조성사업

- 사업량 : 1개소(대화면 신리 대표자 이회찬)
 - 사업비 : 2,986,000천원
 - 지방비 : 13,220천원, — 축발용자 : 1,748,080천원
 - 축발보조 : 38,700천원, — 자부담 : 1,186,100천원
 - 사업기간 : '95 ~ '96(2년간)
 - 사업내용
 - 시설부지 : 15,307평
 - 시 설 : 돈사 31동(4,628평)외 16종
 - 돼지사육 : 15,000두 규모
 - 추진현황 및 부진사유 — 지역주민 반대 민원발생
 - 대화 상수원 수질오염 우려
 - 인근마을 주민 생활불편 우려(악취, 유해곤충)
 - 처리대책 — 사업장 후보지 개선정 추진
 - 예정지 : 평창군 대화면 대화8리(자연부락명 : 번구골)
 - 추진상황 : 토지매입 협의중
- ※ '95년도 토지확보, 인허가 절차 완료 및 사업착수후 '96년도 사업시행

마. 젖소능력 배가마을 육성

- 목 적 : 젖소 혈통 개량으로 산유능력 향상 농가소득제고
- 사업량 : 2마을(평창읍 북부지구, 방림 운교지구)
 - 정액 공급 : 300 st (st당 30천원, 18천원지원)
 - 능력 검정 : 200 두 (두당 15천원, 9천원 ")
 - 후대축등록 : 100 두 (두당 5천원, 전액지원)
 - 인공 수정 : 200 두 (전액자담)

□ 사업비 : 19,000천원

○ 도비 : 4,100천원(마을당 2,500천원)

○ 군비 : 4,100천원(마을당 2,500천원)

○ 농가부담: 10,800천원(마을당 5,400천원)

□ 추진현황

○ 산유능력 검정 ——— 103 두

- 평창북부지구 ——— 83 두

- 방림운교지구 ——— 20 두

○ 정액공급 ————— 217 st(평창 150, 방림 67)

○ 젓소등록 ————— 175 두(평창 116, 방림 67)

○ 금후계획 ————— 사업비 집행 및 정산검사 12월 완료예정

바. 벼짚암모니아 처리사업

○ 사업개요

- 대상 : 평창군 관내 일반 양축농가

- 사업량 : 822 호, 1,382기

- 사업기간 : '95. 11. 16 ~ '95. 12. 20(35일간)

○ 사업비 : 113,879,930(자부담)

- 비닐대금 { 1기용 ——— 12,158,200원

2기용 ——— 7,745,730원

= 19,903,930원

- 가스 및 주입비 : 93,976,000원

○ 효과

- 벼짚의 사료가치 증진 및 소화율 향상

- 조사료의 안정적 확보에 의한 소사육기반 구축

사. 답이작 사료작물 재배

○ 사업개요

- 대 상 : 평창군 관내 일반 양축농가
- 사업량 : 312 호, 327 ha
- 사업기간 : '95. 9 ~ '95. 10

○ 사업비 : 30,111,600원

○ 효과

- 겨울철 유휴농지를 활용한 조사료 생산 이용
- 농후사료 절감으로 양축경영 인성적 도모

아. 가축분뇨처리시설 및 분뇨처리장비 구입

○ 사업개요

- 대 상 : 가축분뇨처리 설치 대상농가중 희망자
- 사업량 : 15 개소

(간이정화시설 9개소, 정화시설 3개소, 장비구입 3개소)

- 사업기간 : '95. 6 ~ '95. 12

○ 사업비 : 90,800천원(보조 33,900천원, 용자 56,900천원)

- 간이정화시설 : 37,800천원(보조 18,900천원, 용자 18,900천원)
- 정화시설 : 30,000천원(보조 15,000천원, 용자 15,000천원)
- 분뇨처리장비구입 : 23,000천원(용자 23,000천원)

○ 효과

- 환경 및 수질오염 방지로 쾌적한 주거환경 조성
- 가축분뇨의 농지환원으로 지력증진 및 농업생산성 향상

자. 가축방역사업

○ 사업개요

- 대 상 : 평창군 관내 일반 양축농가
- 사업량

[예방주사 — 소기종저외 8종 — 14,900두
	기생충구제 — 소간질증구제외 2종 — 35,390두
- 사업기간 : '95. 3월 ~ 12월

○ 사업비 : 15,527천원(국비 8,676, 도비 3,792, 군비 3,059)

○ 효과

- 가축전염병 발생 및 확산방지로 양축농가의 경제적 손실방지
- 인수공통 전염병 및 기생충구제 등의 예방으로 국민 보건향상

산 림 과 소 관

一 般 現 況

1. 職員現況

職 種 別	職 級	定 員	現 員	過 不 足	備 考
計		17 名	17 名		
林 業 職	小 計	13	13		
	5 級	1	1		
	6 級	3	3		
	7 級	4	4		
	8 級	1	2		
	9 級	4	3		
請願山林 保護職		4	4		

資源造成係 (主務係)		8 名
保 護 係		5 名
山 林 指 導 係		4 名

※ 1人當 山林管理 面積 : 3,171 ha

2. 山林基本 現況

○ 行政區域別 山林面積 및 立木 蓄積

行政區域別	總 面 積	林 野 面 積	ha당 立木 蓄積
全 國	9,931,366 ha	(65%) 6,463,764 ha	42.1 m ³
江 原 道	1,689,745 ha	(82%) 1,377,617 ha	61.3 m ³
平 昌 郡	146,021 ha	(82%) 120,652 ha	65.5 m ³

※ 全國對比 1.9% , 江原道對比 8.8%

○ 所管別 林野面積

平昌郡	53,908 ha (45%)
國有林	171 ha
公有林	13,231 ha (軍유림 12,831ha)
私有林	40,506 ha
平昌管理所	67,413 ha (55%)

○ 林相別 林野面積 (平昌郡 所管)

總	53,908 ha
針葉樹林	33,438 ha (62%)
闊葉樹林	8,414 ha (16%)
混淆林	10,944 ha (20%)
無立木地	1,112 ha (2%)

3. 山地利用區分

- 保全林地 _____ 40,597ha
 - 公益目的 _____ 7,600ha
 - * 公園, 文化財, 寺刹林, 天然保護林,
 - (7,492) (11) (22) (75)
 - 林業振興·促進地域 _____ 32,839ha
 - 其他 _____ 158ha
- 準保全林地 _____ 13,311ha
 - 特定目的 開發計劃 決定 _____ 2,154ha
 - 其他 _____ 11,157ha

4. 五大山國立公園 區域 編入

단위 : ha

行政區域別	總面積	山林面積	山林所有別			
			國有	公有	私有	寺刹
計	29,850	23,283	14,107	225	3,430	5,521
平昌	(47%) 14,040	(32%) 7,513	51	111	1,830	(73%) 5,521
洪川	(15%) 4,440	(19%) 4,400	4,380		20	
溟州	(38%) 11,370	(49%) 11,370	9,676	114	1,580	

5. 天然保護林 _____ 9個所 68ha

* 소나무 37,115本

6. 保護樹 _____ 44本

* 느릅나무 外 12個 樹種

7. 採石 및 山林 斫손 許可 制限地域 告示

- 總 _____ 1,978 ha (302 筆地)
- 採石許可制限 _____ 1,586 ha (99 筆地)
- 山林斫손許可制限 _____ 392 ha (203 筆地)

8. 山林契 設立 _____ 116契, 4,873名

9. 林業 後繼者 _____ 7 名

* 所有林野 194ha

10. 篤林家認定

區 分	人 員	所有面積	造林面積	居 住 地		備 考
				管 內	管 外	
合 計	19 名	3,054ha	1,959ha	9 名	10 名	
模 範	1 名	267	170		1	
優 秀	12 名	2,085	1,376	5	7	
自 營	6 名	702	413	4	2	

12. 平은會 先導員

- 總 _____ 19個校 228名
- 國民學校 _____ 12個校 144名
- 中 學 校 _____ 4 個校 48名
- 高等學校 _____ 3 個校 36名

'95 主要事業別 推進狀況

1. 造 林 事 業
2. 育 林 事 業
3. 林 道 新 設
4. 솔 앞 후 파 리 防 除
5. 산 불 防 止
6. 郡 有 林 野 管 理

'95 山林事業 力點施策

(單位:천원)

事業別	'95 計 劃		期 間	備 考
	事業量	事業費		
計	13,005ha (9.0km)	5,979,364		
造 林	955ha	2,017,702	3 - 5월	완 료
育 林	3,730ha	1,297,570	2 - 12	
임도신설	9.00km	422,000	4 - 12월	
솔잎혹파리防除	8,320ha	2,206,098	3 - 12월	
산불防止		35,994	3 - 5월 11 - 12월	

1. 造 林 事 業

□ 事業概要

○ 事業量 ————— 955 ha(1,665천본)

— 長期樹 —————	924
— 大苗造林 —————	10
— 環境造林 —————	20
— 有實樹 —————	1

○ 事業費 ————— 2,017,702 천원

— 國 費 —————	1,228,341
— 道 費 —————	157,130
— 郡 費 —————	380,658
— 自負擔 —————	251,573

○ 사업기간 : '95. 3 - 5월

□ 推進實績

- 對象地 選定 및 造林設計 ————— 2. 28
- 절 차 이 행 ————— 3. 10
- 예정지 정리 ————— 3. 25
- 묘목. 비료수급 ————— 3. 25 - 4. 5
- 식 재 지 도 ————— 4. 1 - 4. 30

□ 特殊施策

□ 隘路事項

- 주요도로변 (고속도로) 주변에 특용수종으로 환경조림 실행하였으나 산주들의 특용수종 식재 기피로 식재에 어려움이 있었음.

2. 育 林 事 業

□ 事業概要

○ 事業量 _____ 3,730 ha

— 풀 배 기	_____ 2,296
— 어린나무가꾸기	_____ 710
— 덩굴除去	_____ 374
— 天然林保育	_____ 150
— 補助間伐	_____ 200

○ 事業費 _____ 1,297,570 천원

— 國 費	_____ 430,677
— 道 費	_____ 122,165
— 郡 費	_____ 285,045
— 自負擔	_____ 459,683

○ 事業期間 _____ '95. 2. - 11월

※ 細部事業別로 別途推進計劃 樹立 適期實行

□ 隘路事項

○ 山主參與 關心度 不足

○ 指導人力不足

3. '95 임도신설 사업

□ 현황

- 장소 : 평창군 봉평면 무이리 일원
- 연장거리 : 9km
- 사업비 : 422,000 천원

□ 推進狀況

- 사업발주 ————— '95. 5. 15.
- 시 공 자 : 평창군 林業協同組合
- 시공기간 : 95. 5. 15 - 95. 12. 10
- 契約金額 : 369,896,350천원

○ 공사감독 공무원 : 임업주사보 김 정 석

○ 사업진도 : 90%

(사업추진증 : 석축 80%, 종자파종 및 콘크리트 포장 미실행)

□ 문제점

- km당 설계단가 46,889천원으로서 km당 평균 167백만원에 비하여 현저히 부족함으로서 완벽한 시공 지난

□ 대책

- 기존 임도시설분 (95.년 신설분 포함) 에 대하여는 년차적 보수계획 반영 피해예방에 철저를 기하고자 함.

4. 솔잎혹파리 防除 事業

가. 솔잎혹파리 수간주사 사업

- 기 간 : 95. 6. 19 - 9. 27
- 장 소 : 평창읍 지동리 산 40 - 2번지의외 1,605필
- 사업량 : 3,400ha
- 사업비 : 1,346,210천
- 실 적 : 사업 완료

나. 솔잎혹파리 피해목 제거 사업 (ha단가 : 322천원 산주직영)

- 기 간 : 94. 3. 14 - 94. 12. 30
- 장 소 : 평창읍 다수리 산 14 - 1 외 731필
- 사업량 : 1,660ha
- 사업비 : 716,722천원
- 실 적 : 사업 추진중
- 사업실행 : 산주직접실행 1,016ha

다. 솔잎혹파리 방제 항공엽면시비

- 기 간 : 95. 5. 27 - 95. 8. 9
- 장 소 : 평창읍 상리 산 42 - 1번지의외 1,206필지
- 사업량 : 3,000ha(2회)
- 사업비 : 73,634천원
- 실 적 : 사업 완료
- 시행자 : 평창군 임업협동조합

라. 솔잎혹파리 방제 지면약제 살포

- 기 간 : 95. 11. 20 - 95. 12. 10
- 장 소 : 대화면 하안미리 산 513번지의외 111필
- 사업량 : 260ha
- 사업비 : 69,532천원
- 실 적 : 시기 미도래

5. 山 火 防 止

□ 目 標 : 산불없는 평창군

※ 豫防 및 初動鎮火 體制確立

□ 豫算確保 _____ 35,994천원

○ 山火 有給監視員 (20人) _____ 22,032

○ 무전기 구입 및 유지 (21대) _____ 8,952

○ 防 火 服 (5着) _____ 200

○ 鎮火隊 給食 (302人) _____ 2,010

○ 산불조심 홍보(5종) _____ 2,800

□ 段階別 推進日程

○ 期 間

┌	春期	_____	95. 3. 1 - 5. 30(3개월)
	秋期	_____	95. 11. 1 - 12. 15(45일)

○ 入山統制區域指定 : 4개소 - 457ha

○ 監視초소 運營 : 11개동에서 산불發生 초동鎮火 態勢 確立

○ 鎮火隊 組織 : 156개대 3,198명

□ 問題點

○ 大面積이 山林地域이므로 산불發生시 大型화가 憂慮됨

○ 農山村에 鎮火人力이 없이 有級 산불鎮火要員이 切實함

6. 郡有林野管理

□ 郡有林野面積 ————— 12,098ha (1,267筆地)

※ 貸付 使用許可 : 161건 369 ha

□ 95 郡有林 各種事業 現況

○ 郡有林 造林 計	—————	7.0ha	15,048천 원
造林事業	┌ ├ └		4,700천 원
整理作業			4,800천 원
資材代			5,548천 원

○ 郡有林 育林 풀베기 作業 ————— 22.5ha 5,055천 원

□ 向後 管理 方向

- 財產保管의 管理形態에서 山林經營의 管理 形態로 轉換
- 造林, 育林管理徹底로 未來自主 財源 確保
- 全地域 山地 利用區分 調査 精密 實施로 土地需要에 能動的 對處

건 설 과 소 관

정 원 및 사 무 분 장

1. 기 구 및 인 력

□. 기 구 ———4개계 (지역계획, 방재, 기반조성, 토목)

□. 인 력 ———14명 (정원14명)

※ 하천관리 청원경찰 12, 군도수로원 6, 일용인부4, 파견근무1(문화공보실)

2. 사무분장

소 속	직 명	성 명	분 장 사 무	담당일자
지역계획계	지방행정주사	이영범	· 지역계획업무 총괄	'95. 8. 16
	지방토목주사보	지동철	· 국토이용계획, 국유재산관리, 건설일반, 지하수관리	'93. 6. 17
	지방토목서기	김근형	· 하천관리, 온천관리, 골재관리	'95. 8. 16
	기능 10등급 청 원 경 찰	오경환 이종욱	· 공공용지보상, 도로관리, 건설기계, 자연공원 · 예산, 일반사무	'93. 4. 3. '94. 6. 24
방 재 계	지방토목주사	장근용	· 방재업무 총괄	'95. 8. 16
	지방토목서기보	한두정	· 수해복구, 재해위험지구정비, 재해대책, 하천공사	'95. 8. 16
	청 원 경 찰	박영규	· 기성제 관리	'95. 6. 1.
기반조성계	지방토목주사	이운배	· 기반조성업무 총괄	'93. 6. 5.
	지방토목서기	최창정	· 정주권개발사업, 경지정리, 농지확대사업, 농업용수, 수리시설	'95. 8. 16
	기능 10등급	김선정	· 한해대책, 양수장비관리, 국유재산, 농어촌가로등 관리	'93. 6. 5.
토 목 계	지방토목주사	석명준	· 토목업무 총괄	'92. 5. 1
	지방토목주사보	김찬수	· 군도 및 교량공사지도감독	'93. 6. 14
	지방토목서기	정기화	· 농어촌도로 공사지도감독	'94. 10. 31

일 반 현 황

1. 도로 현황

총 100개 노선 826.16 Km

○ 고속 도로	: 1개 노선	51.30 Km	(포장율 100 %)
○ 국 도	: 3개 노선	150.27 Km	(포장율 100 %)
○ 지 방 도	: 5개 노선	70.29 Km	(포장율 77 %)
○ 군 도	: 14개 노선	182.30 Km	(포장율 32 %)
○ 농어촌도로	: 77개 노선	372.00 Km	(포장율 21 %)

2. 하천 현황

총 310개 소 538.5 Km

○ 지 방 하 천	: 1개 소	47.1 Km	(개수율 83.1%)
○ 준 용 하 천	: 16개 소	242.3 Km	(개수율 48.9%)
○ 소 하 천	: 293개 소	249.1 Km	(개수율 40.5%)

3. 경지정리 현황

○ 논	: 1,446 ha	————— 848 ha	(경지정리율 59 %)
○ 밭	: 2,401 ha	————— 68 ha	(경지정리율 3 %)

4. 주요장비 보유현황

○ 재해대책 장비

- 유니목(종합장비) : 1대
- 유니목(소방차 부착용) : 2대(평창, 도암)
- 백호 로우더 : 1대

○ 한해대책 장비

- 양수기 : 30대, 관정 : 29공 (대형20, 소형9)
- 송수호스 3.700 m

○ 관정 보유현황

읍면별	구분	총개소수	답 작			전 작			비 고
			소계	대형	소형	소계	대형	소형	
계		29	13	4	9	16	16		
평 창	보존	9	4	1	3	5	5		
방 립	"	4	1		1	3	3		
대 화	"	8	4	2	2	4	4		
봉 평	"	3	3		3				
용 평	"	1				1	1		
진 부	"	2	1	1		1	1		
도 암	"	2				2	2		

○ 양수기 보유현황

규 격 별	보 유 별		제 작 회 사 별					비 고
	엔진	펌프	계	국제	대동	대홍	한일	
계	8	30	30	6	2	7	15	
10HP X 4"	2	2	2		2			
5HP X 3"	6	6	6	6				
탑 재 용		7	7			7		
전 기 모 터		15	15				15	

비관리청 도로공사 사업추진

- 군도10호선 도로확·포장공사
 - 위 치 : 봉평면 면은리(길음) - 무이리
 - 사업기간 : '95. 5. 31 ~ 96. 4. 30
 - 연장및폭 : L = 6.18 Km, B = 8.0m
 - 사 업 비 : 2,730백만원
 - 시 행 자 : (주) 보광 오 광 열
 - 진 도 : 40%

- 농어촌도로 205호선 확·포장공사
 - 위 치 : 봉평면 진조리 2-1 ~ 진조리 198
 - 사업기간 : '95. 9. 18 ~ 96. 3. 30
 - 연장및폭 : L = 1.72Km, B = 6.5m
 - 사 업 비 : 326백만원
 - 시 행 자 : (주) 해태음료
 - 진 도 : 5%
 - 참고사항 : 용지보상 협의중

- 농어촌도로 208호선 확장공사
 - 위 치 : 도암면 횡계리 산280 ~ 횡계리 산279
 - 사업기간 : '95. 11. 4 ~ 96. 3. 30
 - 연장및폭 : L = 0.46Km, B = 8m
 - 사 업 비 : 293백만원
 - 시 행 자 : (주) 한일산업
 - 진 도 : 15%

국 토 이 용 계 획 변 경 현 황

구 분	종 전	변 경	추 진 내 용
용평면 이목정리 (동원사업)	준농림지역 A = 0.061km ²	준도시지역(시설 용지지구) A = 0.061km ²	'95. 10. 30변경
방림면 계촌리 (성우종합래저산업)	농림지역 A = 0.002km ²	준도시지역(운동 휴양지구) A = 0.002km ²	'95. 11. 16변경
봉평면 먼은리 (취락지구)	농림지역 A = 0.0135km ² 준농림지역 A = 0.4522km ²	준도시지역 A = 0.4657km ²	'95. 11. 14변경
봉평면 무이리 (취락지구)	준농림지구 A = 0.331km ²	준도시지역 A = 0.331km ²	'95. 12월 관련기관 협의후 용역회사에 보완요구계획
미탄면 창리 (취락지구)	준농림지구 A = 0.336km ²	준도시지역 A = 0.336km ²	'95. 11. 14 시행령 변경에 따른 보완요구
방림면 방림리 (취락지구)	준농림지구 A = 0.128km ²	준도시지역 A = 0.128km ²	'95. 11. 14 시행령 변경에 따른 보완요구
도암면 횡계리 (두천건설(주))	준농림지구 A = 0.169km ²	준도시지역(운동 휴양지구) A = 0.169km ²	'95. 11. 8 원주지방 환경관리청과 협의중

골재채취 현황

○. 골재채취 등록업체 현황

- 총 : 7 개 업체
- 하천골재 : 3 개 업체 (현림레미콘외2)
- 육상골재 : 4 개 업체 (현림레미콘외3)

○. '95 골재채취 실적 및 수입현황

('95. 11. 21 현재)

구 분	허 가 량 (m ³)			채 취 량 (m ³)			수 입 금 액 (천원)			비 고
	계	모 래	자 갈	계	모 래	자 갈	계	사용료	균수입	
계	465,941	217,488	248,453	195,685	76,884	118,801	208,462	137,071	71,391	
하 천	관 수	86,781	-	76,781	77,310	-	77,310	91,452	91,452	-
	민 수	207,200	118,900	88,300	32,624	27,087	5,537	117,010	45,619	71,391
육 상	민 수	171,870	98,588	73,282	85,751	49,797	35,954	-	-	-

'95군도 및 농어촌도로 확·포장공사

□ 군도 정비

(단위 : KM. 백만원)

사업명	총사업비		기투자		'95년 투자		금후계획		비고
	사업량	사업비	사업량	사업비	사업량	사업비	사업량	사업비	
계	54.3	23,977	11.7	3,072	8.6	4,302	34.0	17,003	63
한탄 ~ 마하	7.0	2,900	1.2	400	1.0	500	4.8	2,400	75
신리 ~ 마평	11.2	5,480	0.5	127	3.0	1,501	7.7	3,852	70
무이 ~ 상진부	36.1	15,597	10.0	2,545	4.6	2,301	21.5	10,751	45

□ 농어촌도로 정비

(단위 : KM. 백만원)

사업명	총사업비		기투자		'95년 투자		금후계획		비고
	사업량	사업비	사업량	사업비	사업량	사업비	사업량	사업비	
계	29.1	7,027	4.2	630	8.1	2,091	16.8	4,431	84
운교1~운교3	4.7	1,213	-	-	3.1	800	1.6	458	85
대화4~대화7	4.8	1,017	1.8	270	1.8	466	1.2	310	82
무이1~무이2	3.0	644	1.2	180	1.2	309	0.6	175	84
차항리	16.6	4,153	1.2	180	2.0	516	13.4	3,488	85

□ 추진계획

- 측량 설계용역 : '95. 1. 10 ~ '95. 3. 15
- 편입토지 기공승락서 정구 : '95. 1 ~ '95. 3. 31
- 시설공사 계약 및 발주 : '95. 3. 25
- 사업 기간 : '95. 4. 10 ~ '95. 12. 31

□ 문제점

- 절대공기 부족으로 군도 3개소, 농어촌도로 1개소는 이월이 불가피함.

평창천 하천정비기본계획

□ 사업개요

- 구 간 : 용평면 백옥포리 - 대화면 상안미리
- 연 장 : 18.6 km
- 사업비 : 46,511 천원

□ 추진계획

- 용역발주 : '95. 3. 8.
- 납 품 : '95. 12. 2.
- 승인신청 : '95. 12월중
- 시 행 자 : (주) 삼덕

□ 사업추진 배경

- 하천의 효율적 관리
 - 폐천부지 및 고수부지 활용
- ※ 평창천 개수사업시행 용이

정주생활권개발사업 (계속사업)

○ 대상면 : 3개면 (대화, 진부, 도암)	
○ 개발계획	대화면 — '91 수립
	도암면 — '94 수립
	진부면 — 미수립
○ 투자계획 : 1단계 1개면 3,900백만원 (보조3,000 용자900) 약5개년 투자후 차기 대상면 투자	
※ 보조재원 : 양여금70%. 도비15%. 군비15%	
농특법 제32~39조	

□ 대화정주생활권 개발사업

○ 사업개요

- 위 치 : 대화면 일원
- 대상사업 : 기반시설, 생산시설, 주택개발등
- 사업비 : 3,910백만원 (보조3,000. 용자910)
- 사업기간 : '91 ~ '96 (6년)

○ 투자실적

◦ 총	18건	3,279백만원	
'91	4건	910백만원	
'92	5건	467 "	
'93	3건	696 "	
'94	5건	743 "	
'95	1건	463 "	(선애교마무리 L=128m 준공일 : '95. 9. 1)
◦ 1단계 투자잔액		631백만원	

○ '96 계획

◦ 사업비 _____ 631백만원

◦ 대상사업선정

- 개발계획에 수립된 3-5개 사업을 메뉴식으로 선정후 지역주민 공청회와

군 농어촌발전심의회를 통하여 우선순위 결정 시행

- 선정시기 : 매년 1월중

○ 기대효과

◦ 농촌지역의 쾌적한 정주생활환경 조성

◦ 농촌 기반시설확충 및 소득증대 기여

◦ 지역간 균형발전 도모

대화문화마을 조성사업 (년차사업)

□ 사업개요

- 위 치 : 평창군 대화면 대화5리 (양지말)
- 규 모 : 부지조성 63,172㎡ (19,109평). 주택신축 81호. 오폐수처리시설 1식
- 사 업 비 : 5,717백만원 (보조2,400, 용자3,317)
 - ※ 보조금 : 양여금70% 도비15% 군비15%
- 시 행 청 : 평 창 군
- 위탁시행자 : 농어촌진흥공사 강원지사
- 추진기간 : '94 ~ '97 (4년차)

□ 세부투자계획

(단위:백만원)

사 업 별	사 업 량	사 업 비	재 원 별		
			보 조	용 자	자 부 담
합 계		5,717	2,400	3,317	(1,420)
○ 부지조성사업	19,109평	3,697	2,000	1,697	-
○ 주택건축	81 등	1,620	-	1,620	(1,420)
○ 오폐수처리시설	1 식	400	400	-	-

□ 년도별 사업비확보 계획

(단위:백만원)

년도별	계	보 조	용 자	비 고
계	5,717	2,400	3,317	
'94	2,197	697	1,500	
'95	691	617	74	
'96	2,829	1,086	1,743	용지매입비 123백만원 증

□ '95까지 추진현황

- 사업예정지 확정 ——— '93. 10. 4 (농림수산부장관)
- 기본계획 수립 ——— '94. 6. 22. (도지사)
- 사업 위탁계약 ——— '94. 8. 11 (평창군 → 농진공)
※ 실시설계 및 사업시행일체
- 실시설계 확정 ——— '94. 11. 10 (도지사)
- 국토이용계획변경 승인 ——— '95. 6. 30
- 보상추진

[용 지 : 56필지	——	48필지	(92%)
	지장물 : 4 동	——	1동	(44%)
- 부지조성공사 착공 : '95. 7. 6 (농진공 입찰)
- 시공회사 : 두일종합건설(합) 대표 최원호
- 현재공정 : 37% (현재 토공작업 및 배수로 시공중)

□ 앞으로 추진계획

- 오폐수처리장 실시설계용역 ——— '95. 10. ~ 11. 30
- 사업지구 도시계획변경 결정 ——— '95. 12 (도시과)
- 부지조성공사 완료 ——— '96. 7. 5
- 택지분양 ——— '96. 5 ~ '96. 12. 30
- 오폐수처리장 공사추진 ——— '96. 5 ~ 12. 30
- 건물신축 ——— '96. 7월 이후
- 완공 및 인계 ——— '97. 5월 (농진공 → 평창군)

□ 문제점 및 애로사항

- 현재 추진중인 문화마을조성지구는 국토이용관리법상 경지지역으로서 문화마을조성 사업 추진을 위하여는 도시계획지구로의 변경을 선행한후 사업을 시행하여야 하나 도시계획편입결정 지연으로 인하여 사업추진이 지연되고 있는 실정임.

※ 도시과 답변 ——— '95. 12월말 변경결정 계획임

□ 기대효과

- 산재된 농촌가구의 집단화를 위한 농촌주택단지조성 및 농촌생활환경개선
- 소득과 생활환경이 조화된 미래지향적 농촌마을 조성
- 낙후된 농촌의 균형개발로 농촌인구감소 억제 및 정주하고싶은 고향건설

'96 논 경지정리사업계획 (계속사업)

- UR대비한 농업구조개선사업 시행으로 기계화영농 가능 및 노동력절감으로 수익성제고, 국제경쟁력 강화
- 토지이용율 및 농업생산성 제고
- 정부목표 : '98년까지 농업진흥지역내 경지정리 100%완료 — 농어촌발전계획

□ 현 황

('95년 현재)

총 논면적	대 상 면 적			기 경지정리		잔 여 면 적			비 고
	계	일 반	간 이	계	율 (%)	계	일 반	간 이	
2,520	1,446	1,222	224	848	58.6	598	374	224	

○ 경지정리율 (전국 73%, 강원도 53%, 평창군 59%)

○ 보조지원율 : 국비 80%, 도비10%, 군비10%

□ '96봄마무리 계획

지구명	위 치		면적 (ha)	사 업 비 (백만원)				사 업 시행자	ha단비 (천원)
	읍면	리		계	국 비	도 비	군 비		
계		3 지구	67	2,023	1,016	501	502		29,768
수 등	방림	계촌1	15	486	231	118	118	평창군수	31,584
선 애	대화	상안미2	13	335	187	74	74	"	26,136
팜 봉	"	신리	39	1,220	601	309	310	"	31,584

○ 공사기간 : '95. 11. 10 ~ '96. 5. 30

□ '96가을작수 계획

지구명	위 치		면적 (ha)	사 업 비 (백만원)				사 업 시행자	ha당비 (천원)
	읍면	리		계	국 비	도 비	군 비		
계		2 지구	25	900	386	257	257		36,000
반 경	대화	하안미	15	540	232	154	154	평창군수	36,000
사오개	진부	상월오개	10	360	154	103	103	"	36,000

※ 사업비구성 : 국비 - ha당 15,416천원, 도비.군비 - 잔액의 각각 50%

○ 시행방법 : '96가을작수 40%, '97봄마무리 - 60% 공정으로 추진

○ 사업기간 : '96. 11 ~ '97. 6. 30

□ 기대효과

- UR대비한 농업구조개선사업 시행으로 기계화영농가능 및 노동력절감으로 농업소득 증대. 국제경쟁력 강화
- 토지이용을 및 농업생산성 제고

'96 밭기반정비사업 (계속사업)

□ 현 황

(단위 : ha)

총발면적	대상면적	기 정 리		잔여면적	비 고
		면 적	%		
12,160	2,401	124	5.2	2,277	

· 보조율 : 국비 80%. 도비 10%. 군비 10%

□ '95가을착수 사업현황

지구명	위 치		면 적 (ha)	사 업 비 (백만원)				비 고
	읍 면	리		계	국 비	도 비	군 비	
재 산	용 평	재 산	48.5	930	613	158.5	158.5	ha당19,000천원

· 공사기간 : '95. 11. 6 ~ '96. 7. 3

□ '96 가을착수 계획

지구명	위 치		면 적 (ha)	사 업 비 (백만원)				비 고
	읍 면	리		계	국 비	도 비	군 비	
계		2지구	98	3,038	2,467	308	308	ha당31,500천원
거 문	진 부	거 문	48	1,501	1,209	151	151	
용 전	용 평	용 전	50	1,572	1,258	157	157	

· 공사기간 : '96. 11 ~ '97. 6. 30

□ 기대효과

- UR대비한 농업구조개선사업 시행으로 밭작물의 국제경쟁력강화. 기계화영농가능. 노동력절감. 농업소득증대
- 관개용수확보 공급으로 시설재배가능. 농가 고소득유도

도시과소관

一 般 現 況

1. 機 構 및 人 力

가. 기 구

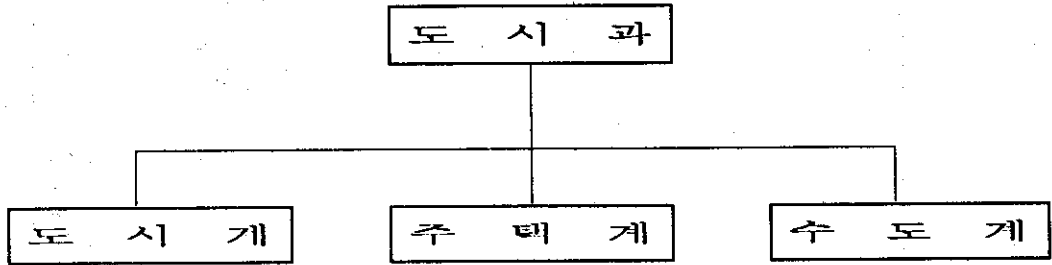

나. 인 력

구 분	계		5 급		6 급		7 급		8,9 급		기 능	
	정원	현원	정원	현원	정원	현원	정원	현원	정원	현원	정원	현원
계	10	12	1	1	3	3	4	4	1	3	1	1
도시계	4	5	1 행토	1 행	1 행토	1 행	1 토목	1 토목		1 9급	1	1
주택계	3	3			1 건축	1 건축	2 건축	2 건축				
수도계	3	4			1 행토	1 토목	1 토목	1 토목	1 행정	2 행보		

다. 분장사무

- 도시계 : 도시건설 종합계획수립 및 시행, 토지수용 및 용지매수 보상, 도시계획 및 구획 정리, 공업단지조성, 기타도시행정에 관한사항
- 주택계 : 건축허가 및 무허가건물 단속, 국민주택 및 주택자금관리, 주택개발 및 취락구조 개선사업, 택지조성, 기타 주택행정에 관한사항
- 수도계 : 상·하수도사업계획 수립 및 시행, 수도료징수 및 무허가수도 단속, 상수원유지 관리, 간이상수도시설 및 유지관리

2. 都市計劃 決定 및 現況

단위: 인구/명, 면적/km

구분 읍면	도시계획구역내		지 역 별			지 구 별 미 지 관 구	결 정 고 시	지 적		비 고
	계 획 인 구	면 적	주 거 지 역	상 업 지 역	녹 지 지 역			고 시	고 시	
계	45,000	14,661	3,3197	0,4674	10,8239	0,073766	최 최	초 종	최 초	종
평창	7,000	2,341	0,5481	0,1051	1,6878		72. 12. 30 92. 10. 24	73. 6. 25 94. 4. 10		
대화	10,000	3,236	0,632	0,042	2,562		72. 12. 30 76. 6. 10	73. 6. 25 79. 1. 30		
봉평	6,000	1,862	0,327	0,041	1,494		74. 11. 20 77. 9. 26	74. 12. 31 77. 9. 26		
진부	10,000	3,471	0,9194	0,1466	2,405		72. 12. 30 92. 1. 27	77. 9. 26 92. 3. 10		
도암	12,000	3,701	0,8932	0,1327	2,6751	0,073766	74. 12. 31 89. 8. 10	75. 5. 19 90. 5. 14		

3. 上水道現況

구분 읍면	총 인 구 (인)	급수인구 (인)	보 급 율 (%)	시설용량 (T/D)	급 수 량 (ℓ)	1인 1일 급 수 량 (ℓ)	급수전수 (전)
계	50,548	20,222	40.0	9,800	4,969	245	4,439
평창읍	10,585	5,202	49.1	4,000	1,503	289	1,413
미탄면	2,778	1,012	36.4	500	221	198	276
방림면	3,215	-	-	-	-	-	-
대화면	7,451	3,180	42.7	1,000	707	222	664
봉평면	4,661	1,650	35.4	600	310	188	330
용평면	3,538	444	12.4	700	187	421	126
진부면	11,207	6,130	54.7	2,000	1,200	196	1,065
도암면	7,113	2,604	36.6	1,000	841	323	565

4. 簡易 上水道現況

계	평창	미탄	방림	대화	봉평	용평	진부	도암
105	27	24	8	21	8	7	6	4

5. 主要建築 許可動向

구 분	계	주 거 용	상 업	농 업 용	기 타
'94	92	7(245)	66	3	16
'95	144	25(1,284)	96	5	18
대비(%)	156	350(524)	140	160	110

※()안은 세대수

[봉평면 지구]

구 분	계	점 포	숙 박	농 업 용	기 타
'94	29	13	7	-	9
'95	30	13	3	2	12

6. 住宅管理業體 登錄現況

등 록 번호	업 종	등 록 품 목	상 호	등 록 년 월 일	대표자	영 업 소 재 지	비 고
3 - 01	주 택 자 재 생 산	시멘트 블록	형제블럭	79. 3. 13	이용주	평창읍 종부리 580 - 1	생 산 단 중 산 단
3 - 02		"	형제기와	76. 3. 18	유성관	대화면 대화리 949 - 3	
3 - 03		속시멘트 블럭	대동기업	78. 10. 14	장갑순	도암면 횡계리 369	
3 - 04		"	금강기업	84. 7. 6	최환규	진부 하진부리 164 - 1	
3 - 05		"	신흥기업	78. 9. 9	강성무	진부 하진부리 148 - 11	
3 - 06		"	유성기업	79. 2. 2	김문기	봉평면 창동리 350	
3 - 07		"	거성기업	75. 7. 30	김한구	도암면 유천리	휴 업

橫溪進入路擴·鋪裝事業

1. 事業概要

○ 위치 : 도암면 횡계리 (구간 : 고속도로R.C 입구 - 횡계 우체국 앞)

○ 사업량 : 도로확포장 (L = 720m, B = 20m), 시내표층시공 79a

용지보상 : 29필지 9,298㎡ (2,800평), 가로등 22등, 가로수 133본

○ 사업비 : 900백만원

단위:백만원

구분	계	'94까지	'95투자	향후투자
계	980	900	80	-
국비	300	300	-	-
도비	600	600	-	-
군비	80	-	80	-

○ 사업기간 : '93. 10 - '95. 12. 8

2. 推進狀況

- 실시설계 : '93. 9. 15
- 공사계약 : '93. 11. 3
- 착공 : '93. 11. 9
- 준공예정 : '95. 12. 8
- 시공자 : 관동종합건설(주) 정상윤
- 공정 : 100%

3. 向後推進計劃

- 편입용지보상 마무리 : 29필지 9,298㎡ (2,800평)

都 市 計 劃 再 整 備 (變 更)

1. 事 業 概 要

○ 대 상 : 봉평, 횡계지역

단 위 : 명, km

대 상	도 시 계 획 구 역		지 역 별			결 정 고 시	지 적 고 시
	계 획 인 구	빈 적	주 거	상 업	녹 지		
봉 평	6,000	1.862	0.327	0.041	1.494	최 초 : 74. 11. 20 최 종 : 77. 9. 26	74. 12. 31 77. 9. 26
횡 계	12,000 (21,000)	3.701 (6,510)	0.893	0.133	2.675	최 초 : 74. 12. 31 최 종 : 89. 8. 10	75. 5. 19 90. 5. 14

※ () 안은 기본계획 수치임

○ 사 업 량

- 봉 평 : 도시계획 변경 및 지적고시
- 횡 계 : 도시기본계획 변경, 도시계획변경 및 지적고시

○ 사 업 비 : 233백만원 (봉평 : 92, 횡계 : 141)

○ 사 업 기 간

- 봉 평 : '95. 3. 21 - '96. 1. 14
- 횡 계 : '95. 6. 3 - '96. 6. 2

○ 용역업체 : 삼경기술 용역단 노 용 구

2. 推 進 狀 況

봉 평 지 역	횡 계 지 역
<ul style="list-style-type: none"> ◦ 항공 및 삼각측량 완료 ◦ 1/1,200기본도 작성 ◦ 도시계획변경 초안작성 ◦ 도시계획변경 주민공청회 ('95. 11. 9) ◦ 도시계획변경안확정 및 승인신청:강원도 ('96. 1월 예정) 	<ul style="list-style-type: none"> ◦ 항공 및 삼각측량 완료 ◦ 1/1,200기본도 작성 ◦ 도시기본계획변경 초안작성 ◦ 도시기본계획변경 주민공청회 (95. 12월예정) ◦ 도시기본계획변경안 확정 및 승인신청 <ul style="list-style-type: none"> - 강원도, 건설교통부 ('96. 1월 예정) ◦ 도시계획변경안확정 및 승인신청 : 강원도 ('96. 6월 예정)

橫 溪 橋 架 設 工 事

1. 事業 概 要

- 위 치 : 도암면 횡계리 (횡계국민학교 앞)
- 사업량 : 교량가설 (L = 60m, B = 12m), 접속도로 L = 75m
 용지보상 2필지 453㎡ (137평), 지장물보상 2건 364㎡ (110평)
- 사업비 : 750백만원

구 분	계	'94까지	'95투자	향 후 투 자
계	750	250	500	-
도 비	100	100	-	-
군 비	650	150	500	-

- 사업기간 : '93 . 10 - '95. 12. 31

2. 推 進 狀 況

- 실시설계 : '94. 10. 20
- 공사계약 : '95. 5. 15
- 착 공 : '95. 5. 22
- 준공예정 : '95. 12. 31
- 시 공 자 : 증원건설 김 준 배
- 공 정 : 90 %

3. 問 題 點 및 對 策

- 교량은 완공되어 통행은 되고 있으나 접속연결도로 옹벽은 기온강하로 공사지난
 - 공사중지후 '96 해빙시 사업 마무리

'95 農 村 住 居 環 境 改 善 事 業

1. 事 業 概 要

- 주 택 개 량 : 118동(동당 1,600만원 용자, 5년거치 15년 상환, 연리 5.5%)
- 부 업 및 목욕탕개 량 : 226동(가구당 100만원 보조)
- 화 장 실 개 량 : 226동(가구당 60만원 보조)
- 사 업 비 : 2,249백만원(도비 217, 군비 145, 용자 1,887백만원)
- 사업기간 : '95. 3. 1 ~ '95. 12. 30

2. 推 進 狀 況

(단위 : 동, 완공/공사중)

읍면별 사업별	계	평창	미탄	방림	대화	봉평	용평	진부	도암	공 사 진 도	%
계	344	52	31	33	49	38	62	51	28		
주택개량	118	16	10	12	17	13	24 (15)	19	7	95 / 23	92
부 업 화 장 실	226	36	21	21	32	25	38 (23)	32	21	부업:185/41 화장실:190/32	92

○자금집행

- 주택개량 : 1,888백만원중 1,710백만원(추진 진도에 따라 각읍면 농협에서 지출)
- 부업, 화장실개량 : 361.6백만원중 1차 청구된 92.4백만원 보조지원

'95 聚 落 構 造 改 善 事 業

1. 事業推進 背景

- 패키지 『PACKAGE』사업의 일환으로 농촌의 열악한 주거환경중 특히 생활 기반시설, 상.하수도, 마을안길등을 확충 도.농간 생활환경 격차를 해소를 통한 정주의식을 고취하고 관광지 주변의 주민소득 증대에 이바지 하는데 있음

2. 事業概要

- 위 치 : 용평면 속사2리 (물안골 마을)
- 사업 량 : 1마을
 - 간이오수처리장 설치

처리용량 : 30 T/D(1개소)
처리공법 : 접촉산화법
 - 상,하수도 시설 : 1 식
 - 주택개량 : 10동
- 사업 비 : 200, 백만원 (정부 양여금)
- 시 공 자 : 신진건설(주) 심 상 호
- 사업기간 : '95. 10. 18 ~ '95. 12. 31
- 진척사항 : 47%

3. 問題點 및 對策

- 준공 지연에 따른 사업지구내 주민 생활불편 초래
 - 사업추진의 지도감독을 강화하여 부실공사 예방 및 주민불편 최소화 유도

珍富上水道 施設擴張工事

1. 事業概要

○ 위치 : 평창군 진부면 일원

○ 사업량 총계획 : 시설확장 Q = 9,500T/D
'95계획 : 시설확장 Q = 4,800T/D (취수시설 Q = 9,500T/D)

○ 사업비

(단위 : 백만원)

구분	계	'95 투자	'96 이후	비고
계	7,230	2,500	4,730	
국비	3,000	2,500	500	농어촌 생활용수개발사업(농특세)
도비	700		700	
군비	3,530		3,530	재특용자, 군비

2. 事業推進 實績

○ 실시설계 : '94. 10. 28 ~ '95. 4. 12 (춘천시 소재 서광건설엔지니어링)

○ 시설공사 : '95. 6. 26 ~ '95. 12. 31 (절대공기 부족으로 '96 이월추진)

○ 공사금액 : 2,500백만원 (도금액 1,642, 관금액 460, 보상비 및 기타 398)

○ 시공자 : 춘천시 소재 명일종합건설(주) 이숙자

○ 추진상황 : 취.정수장 부지조성 및 응벽시공과 집수매거 터파기중 (진도 : 42%)

3. 問題點 및 對策

○ 총사업비 확보지난으로 우선 4,800T/D 규모로 확장 공급하여 시설함에 따른 전체공사 마무리 지연등 추가공사시 물가 및 인건비 상승으로 사업비 부족현상 초래.

- 타사업에 우선한 재원확보와 특별교부세 지원요구등 용자확대로 사업효과 증대

平昌上水道取水伏設置工事

1. 事業概要

○ 위치 : 평창읍 후평리 (평창강)

○ 사업량

- 취수보 설치 : L = 167m, H = 1.0m, 옹벽 L = 19.6m

- 어도 : L = 20m, B = 5.0m, 배사문 2개소, 기존 집수매거 연결1식

○ 사업비 : 320백만원 (도금액 200, 관금액 120)

2. 事業推進 實績

○ 실시 설계 : '95. 2. 6

○ 착공 : '95. 5. 18

○ 준공(예정) : '95. 12. 17

○ 시공사 : (주) 효성 (영월군 영월읍 소재)

○ 공정 : 82 %

道岩上水道配水池擴張工事

1. 事業概要

- 위 치 : 도암면 횡계리 (상수도 정수장)
- 사업량 : 배수지 확장 1지 (Q = 1,000T/D)
- 사업비 : 100백만원 (군비)

2. 事業推進 實績

- 실시 설계 : '95. 3. 20
- 착 공 : '95. 4. 10
- 준 공 : '95. 6. 8
- 시 공 자 : (주) 영 진 (강릉시 옥천동 소재)
- 공 정 : 100 % (완 공)

橫溪市街地整備 및 配水管 擴張工事

1. 事業概要

- 위치 : 도암면 횡계리 (로타리 ~ 횡계2교)
- 사업량 : 시가지 정비 L = 270m, 배수관 확장 L = 370m
- 사업비 : 79백만원 (도금액 58, 관금액 21)

2. 事業推進 實績

- 실시 설계 : '95. 3. 20
- 착 공 : '95. 5. 30
- 준 공 : '95. 9. 26
- 시 공 자 : 두일종합건설 (원주시 단계동 소재)
- 공 정 : 100 % (완 공)

美灘上水道老後管交替工事

1. 事業概要

- 위치 : 미탄면 창리
- 사업량 : . 노후관 교체 L = 495m
. 재수변 설치 : 3개소
- 사업비 : 32 백만원 (도금액 25, 관금액 7)

2. 事業推進實績

- 착공 : '95. 7. 1
- 준공 : '95. 8. 20
- 시공자 : 신한건설 (진부면 소재)
- 공정 : 100 % (완공)

平昌下4里 골목鋪裝 및 下水道工事

1. 事業概要

- 위치 : 평창읍 하4리 (하리 파출소 뒷골목)
- 사업량 : 골목 포장 : 12.95 a
하수 관거 : L = 240m
노후관교체 : L = 300m
- 사업비 : 74 백만원 (도금액 63, 관금액 11)

2. 事業推進 實績

- 실시 실계 : '95. 4. 30
- 착 공 : '95. 6. 30
- 준 공 : '95. 9. 10
- 시 공 자 : 국민종합건설 (춘천시 효자1동 소재)
- 공 정 : 100 % (완 공)

簡易上水道事業

1. 事業概要

- 위 치 : 간이상수도 신설 및 개량 4개소(임하리, 회동1리, 방림4리, 백옥포2리)
- 사업량 : 간이상수도 각1식
- 사업비 : 253백만원 (군비 200, 자부담53)

2. 事業推進實績

- 설 계 : '95. 2. 20
- 착 공 : '95. 4. 10
- 준공(예정) : '95. 11. 22
- 공 정
 - 완 공 : 3개소(임하리, 회동1리, 방림4리)
 - 추진중 : 1개소 (백옥포2리)

3. 問題點 및 對策

- '95년도에 3개소(임하리, 회동1리, 방림4리)는 완공되었으나 사업비 부족으로 백옥포2리는 지하수개발 (1공)만 완료하였음.
- 백옥포2리는 낙찰잔액 21백만원으로 전기설비 및 모터설치를 완료하고 '96예산으로 관로매설등 준공코자함.

민방위과 소 관

一 般 現 況

職 制 _____ 3 個係

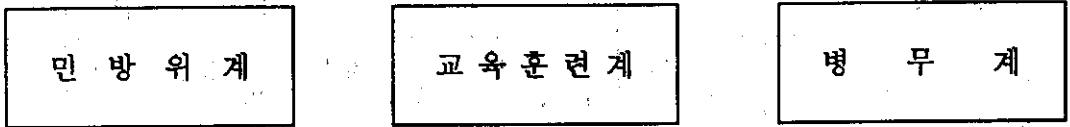

定 現 員

직급별 구 분	계	5 급	6 급	7 급	8 급	9 급
정 원	7	1	3	1	1	1
현 원	7	1	3	1	1	1

※ '95. 4. 1 소방업무 소방서로 이관 (소방관 2명 전출)

事 務 分 掌

○ 민 방 위 계	민방위계획, 비상대비업무, 인력동원, 재난관리
○ 교 육 훈 련 계	민방위조직편성 및 자원관리, 민방위 교육훈련 주민신고, 민방위 시설장비, 민방위동원 및 운영
○ 병 무 계	징병검사, 현역병 입영, 방위병 소집, 예비군관리 병력동원 훈련소집,

□ 民防衛隊員 編成現況 _____ 203個隊 6,808名

('95. 1. 1. 현재)

구 분 대 별	대 수	계	의무자	지 원 자		
				계	남	여
계	203 대	6,808 명	6,482 명	326 명	178 명	148 명
지역 민방위대	182	5,455	5,450	5	5	0
직장 민방위대	20	1,303	982	321	173	148
기술 지원대	1	50	50	0	0	0

□ 人力動員 資源現況 (2종) _____ 367名

('95. 10. 31 현재)

구 분		읍면별	계	평창	미탄	방림	대화	봉평	용평	진부	도암
총 자원			367 명	87	15	10	42	35	20	102	56
보류 면제	보류		134	35	7	4	9	7	4	42	26
	면제		1	1	0	0	0	0	0	0	0
동시 동원			3	0	0	0	0	0	0	3	0
가용 자원			229	51	8	6	33	28	16	57	30
구 분	개별동원		23	3	2	2	5	2	0	5	4
	예비자원		206	48	6	4	28	26	16	52	26

□ 郷土豫備軍 現況

2,914名 ('95. 3/4分期)

('95. 9. 30현재)

읍면 군별	구분	계	예 비 역			보 충 역			지원
			장교	하사관	병	소계	장교	하사	
군별	계	2,914	50	238	1,270	1,353		1,353	3
	육군	2,599	46	203	1,157	1,191		1,191	2
	해군	118	3	30	76	8		8	1
	공군	197	1	5	37	154		154	0
계		2,914	50	238	1,270	1,353		1,353	3
평창읍		612	15	63	310	224		224	0
미탄면		143	1	14	66	62		62	0
방림면		153	2	17	72	62		62	0
대화면		399	6	29	183	180		180	1
봉평면		268	7	30	139	92		92	0
용평면		210	2	15	74	119		119	0
진부면		669	12	45	247	364		364	1
도암면		460	5	25	179	250		250	1

民防衛 裝備 保有現況(總括) _____ 33種 3,022點

('95. 1. 1현재)

장비별 읍면별	계	기본장비	화생방장비	수방기동대	기술지원대	비 고
합 계	3,022	349	1,752	918	3	
군 청	388	7	378	-	3	
평 장 읍	403	27	94	282	-	
미 탄 면	147	24	33	90		
방 립 면	170	14	36	120		
대 화 면	221	47	54	120		
봉 평 면	153	25	35	93		
용 평 면	162	33	36	93		
진 부 면	195	18	57	120		
도 암 면	76	26	50	-	-	
직 장 대	807	128	979	-	-	

民防衛 住民待避施設 _____ 55個所

防犯非常벨 設置現況 _____ 801臺

民防衛災難 自動警報放送受信機 _____ 33臺

'95主要業務 推進狀況

□ 민방위대원 교육 _____ 45회 5,417명

○ 조직편성 _____ 203개대 6,808명

○ 민방위 교육훈련 대상 _____ 203개대 2,823명

※ 교육인정 면제자 : 3,985명 (자체교육인정자, 6년차, 전문요원, 면제자)

○ 교육실시 상황

- 상반기교육대상 _____ 203개대 2,823명

- 교육기간 : '95. 3. 7 ~ 4. 21
- 지역별 집합교육 : 24 회 2,823명
- 현지교육 : 41명
- 자체교육 : 20 회 3,944명

- 하반기교육대상 _____ 203개대 2,594명

- 교육기간 : '95. 9. 29 ~ 12. 7
- 지역별 집합교육 : 21회 2,594명
- 현지교육 : 29 회 35명
- 자체교육 : 20 회 4,179명

※ 지역 민방위대장 교육 (상반기 실시) : 1회 182명

□ 민방위의 날 훈련 _____ 8 회

○ 민 방 공 훈 련 _____ 3 회 (8개읍면 동시실시)

※ 사태수습훈련과 병행 실시 (평창, 미탄, 대화)

○ 재난대비 훈련 _____ 4 회

- 화재진압 훈련 : 방림면(통합대), 도암면(감자원중장)
- 교통사고 수습훈련 : 진부면 (통합대)
- 풍수해대비 훈련 : 봉평면 (통합대)

○ 비상소집 훈련 _____ 1 회

□ 민방위 조직관리

- 민방위 검열 _____ 1회 68개대
 - 기간 : '95. 7. 6 ~ 8. 8 (기간중 6일)
 - 대상 : 지역대 : 61개대, 직장대 : 7개대 (전 민방위대의 1/3수준)

□ 비상대비업무 추진

- 총무계획 수립 _____ 2개분야 12개 실시계획
- 율지연습 실시 _____ 1회
 - 기간 : '95. 8. 21 ~ 8. 26 (5박 6일)
 - 실제훈련 실시 : 4회 (비상소집, 불시병력동원, 인력동원, 재난대비훈련)

□ 민방위 시설·장비관리

- 민방위 대피시설 관리 _____ 55개소
 - 부적정 시설 대체 : 2개소
 - 안내표시판 제작 설치 : 55개소 (예산소요 : 1,620천원)
- 민방공 경보싸이렌 관리 _____ 1대
 - 예비부품 확보 : M300외 4종 (예산소요 : 2,130천원)
 - 월1회 정기점검 실시 (유·무선)
- 민방위 장비관리 _____ 33종 3,022점
 - 장비관리실태 점검 _____ 1회
 - 민방위장비 확보 _____ 8종 33점 (자체 : 6종 31점, 지원 : 2종 2점)

□ 주민신고태세 확립

- 주민신고망 정비 _____ 1회 2,118개망
- 방법비상벨 정비 _____ 1회 801대
- 주민신고 집중 홍보기간 운영 _____ 1회 (상반기)

징병검사 실적 _____ 1회 514명

○ 계 획 _____ 516명

○ 실 적(%) _____ 514명(99.6%)

입영 실적 _____ 27회 441명

○ 현 역 병 _____ 20회 408명

○ 방 위 병 _____ 7회 33명

예비군 병력동원소집 훈련 _____ 1,069 명

○ 36사단 109연대 _____ 628 명

○ 36사단 수색중대의 3개중대 _____ 416 명

○ 해 군 _____ 7 명

○ 공 군 _____ 18 명

공익근무요원 관리 _____ 4개분야 29명

○ 복무분야 : 4개분야 (하천감시, 산림감시, 상수원보호, 교통질서계도)

○ 복무감독 : 월1회 복무기강확립 교육 및 복무일지 작성

※ 행정사무감사 요구자료 참조

'96主要業務 推進計劃

□ '96 민방위대원 교육

- 교육시기

{	상반기 '96. 3월 ~ 6월중
}	하반기 '96. 9월 ~ 12월중

※ 읍면장으로부터 교육시기 협의 운영

- 교육대상 : 미정 ('96년 교육자원정비 : 12. 20 이전까지)

○ 교육내용

- 국가안보의식 고취 및 생활민방위 역량 제고 (소양)
- 재난예방에 필요한 지식과 행동요령 습득 (실기)

○ 기대효과

- 지역재난 관리체제의 기반 강화
- 재해·재난 예방체제를 구축하여 지역안정 도모

□ 민방위의날 훈련의 내실 추진

- 훈련시기 : 매월 15일 14:00

○ 훈련유형

- 민방공 훈련 (주민 및 차량대피훈련)
 - 3, 6, 9월 관내 전지역 동시실시 (싸이렌 취명)
- 사태수습훈련
 - 가상의 재난발생지역 피해복구 훈련
 - 민방공 훈련과 병행 실시
- 재난대비 훈련
 - 화재진압, 교통사고 수습, 풍수해대비, 산불진압훈련 등

○ 기대효과

- 자율협동의 사회공동체 의식 함양
- 각종 재해·재난으로 부터 국민의 생명과 재산보호

□ 민방위 장비 확충

- 확보시기 : 년 중
- 계획량(당초예산) : 2종 10점
 - 수방기동대 : 로프총 5개, 구명로프(50M) 5조
- 추진방향
 - 활용가치가 높은 기본 및 공통장비 우선 확보
 - 재난발생 우려가 높은 읍면부터 보충
- 기대효과
 - 민방위대의 인명구조 능력 향상
 - 교육훈련의 내실로 국민의 생명과 재산 보호

□ 주민신고태세 강화

- 추진기간 : 년중
- 주요 추진계획
 - 집중홍보기간 설정운영 : 2회 (경찰서, 교육청, 군부대 협조)
 - 주민신고 홍보활동 전개 (글짓기, 응변, 포스터대회 개최)
 - 주민신고 모의훈련 (상. 하반기 집중홍보기간중 2일간)
- 사업효과
 - 각종 질서사범, 범죄사건의 억제 (범죄예방)
 - 사회안정 분위기 정착 유도 ⇒ 행정신뢰 확산

□ 비상대비태세 구축

- 총무계획 수립 : 2개분야 12개 실시계획 ('96. 1. 1 시행)
- '96올지연습 내실 실시
 - 자체연습 결과 문제점의 보완·발전
 - 사건계획 작성의 내실화

□ 고등학교재학생 병무순회교육 (특수시책)

- 교육시기 : 년 중
- 교육대상 : 관내 5개 고등학교 3학년학생
- 교육방법 : 군실무자를 강사로한 순회교육
- 교육내용
 - 징병검사, 현역병입영, 산업기능요원 편입
 - 공익근무요원 상근예비역 근무등
 - 현행 병역제도와 병역법 위반자에 대한 처벌기준 설명
 - 교육용 교육교재 발간 (소요예산 : 600 천원)
- 기대효과
 - 병역의무 준비단계에 있는 학생들에게 입영 진로선택에 편의를 제공
 - 올바른 병역의무 이행으로 명예로운 사회진출
 - 병역제도에 대한 신뢰성 제고

□ 한가정 한소화기 갖기운동 확대 추진 (특수시책)

- 추진기간 : 년중
- 주요 추진사항
 - 공직자 전 가정 소화기 갖기운동 솔선참여
 - 이사(집들이)시 소화기 선물보내기 운동 전개
 - 음식점등 소방대상물에 소화기 비치 의무화
 - 각종 포상시 소화기를 부상으로 증정
 - 소화기 비치의 필요성 홍보 ⇒ 방송, 신문, 내고장소식지 등
- 사업효과
 - 화재발생시 초기진화로 대형화재 확대방지 및 피해최소화
 - 주민에대한 화재예방 경각심 고취 및 불조심 생활화 정착

□ 징병검사 실시계획

- 시 기 : '95. 5월 ~ 6월 사이
 - 장 소 : 강릉 병무지청 상설징병서
 - 대상자원 : 447 명 (1977년생)
- ※ '95년부터 거주지 단위로 징병검사 실시

□ 예비군 병력동원소집 훈련 계획

- 시 기 : 미 정
- 대상자원 : 미 정
 - 육 군 : 명(36사단 109연대 . 도암면)
 - 해 군 : 명(해군 1 함대사 . 동해시)
 - 공 군 : 명(공군 8 비행단 . 원주군)

□ 입 영 계 획

- 시 기 : 년 중
- 대 상 : 현역병 — 미정, 공익근무요원 — 미정

대한민국 보건복지부

보건복지부
보건복지위원회
보건복지정책실
보건복지정책실
보건복지정책실
보건복지정책실

보건의료원소관

I. 일반 현황

보건의료원개원

○ 보건소설치 : 1962년

○ 보건의료원 개원 : 1989년 10월 6일 → 기존보건소기능에 진료기능 강화

규 모

○ 소재지 : 평창군 평창읍 중부리 504번지

○ 대지 : 6,811.3m²(2,060평)

○ 건물 : 1,926.69m²(582평) 지하1층, 지상3층

구분	면적	이용현황	비고
지하	117m ²	보일러실	'88. 11. 19준공
1층	748.8m ²	원무계,진료실,응급실	
2층	783.6m ²	원장실,입원실,산부인과,의사대기실, 간호사대기실	
3층	277.29m ²	보건사업과,과장실	'90. 12. 18준공

○ 환자수용 : 8실 30명상

정·현원현황

(단위 : 명)

구분	합계	일반직							기능직				별정직			의사		
		소계	4급	5급	6급	7급	8급	9급	소계	8등급	9등급	10등급	소계	6.7급	7급	소계	의료원	지소
정원	114	62	1	2	6	15	26	12	12	2	3	7	18	17	1	22	8	14
현원	103	57	-	1	5	14	24	13	11		4	7	16	15	1	19	8	11

※결원현황

(단위 : 명)

합계	의무직	보건직	의료 기술직	약무직	기능직	의사 (치과의사)	별정직
11	2	1	1	1	1	3(지소)	2

□ 기 구 표

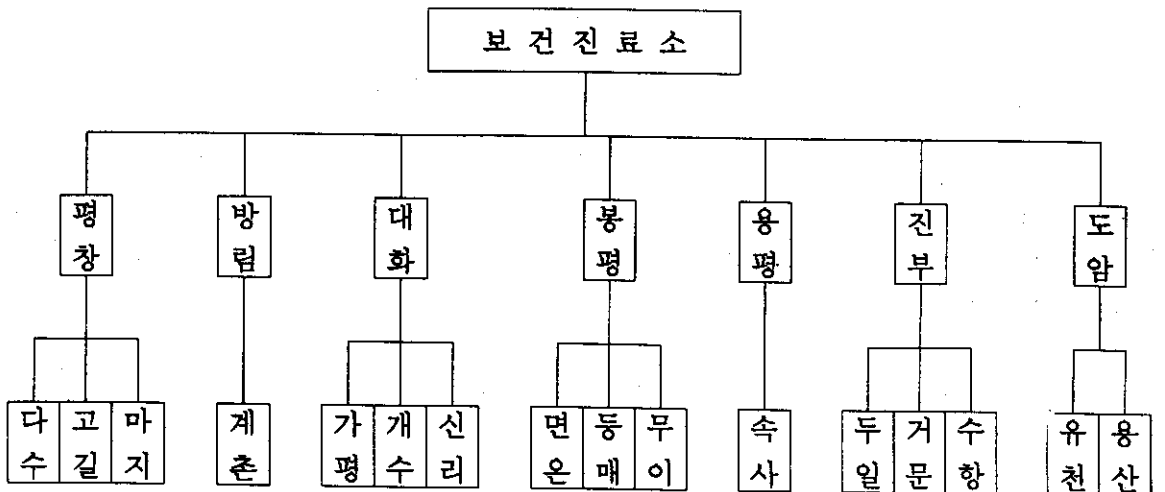
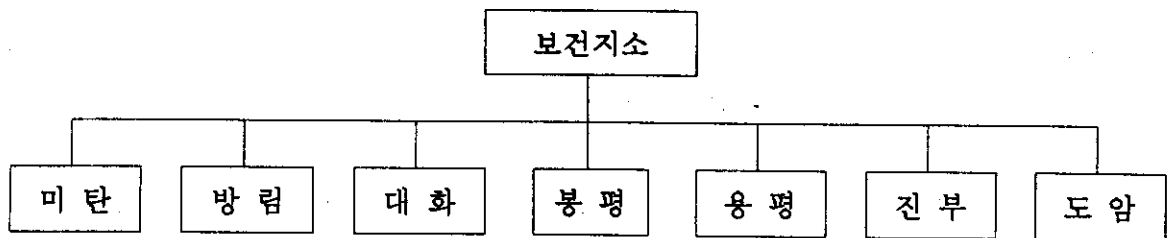
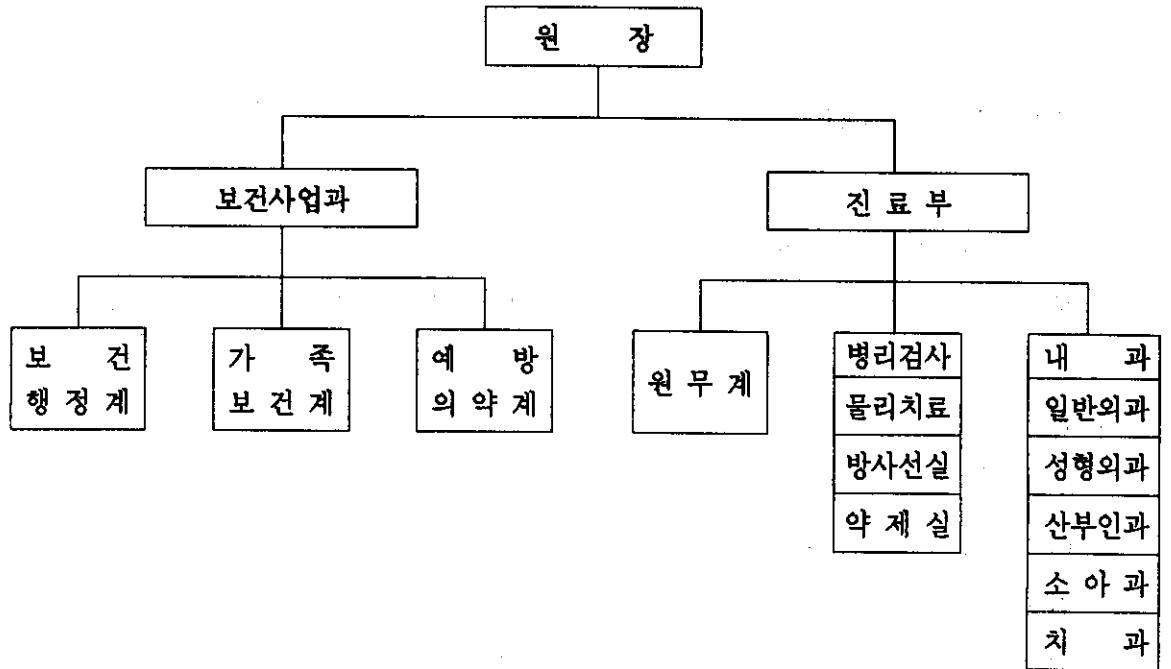

II. 주요업무 추진상황

1. 보건의료 시혜 확대추진

○ 군단위 공공의료기관으로서의 면모유지

- 우수의료진 영입

⇒ 내과, 외과, 산부인과, 성형외과, 치과전문의 배치

- 장비의 현대화 및 활용성 제고 ⇒ 초음파기 보강

○ 의료봉사 ----- 5개과 24,472명

- 진료과목

내과	9,194명
일반외과	3,343명
산부인과	1,565명
소아과	3,711명
성형외과	57명
치과	1,513명
입원환자	154명
응급환자	1,275명
기타	3,660명

- 진료수입 ----- 552 백만원

2. 이동보건의료원운영

○ 개 요

찾아서 봉사하는 대민행정의 효율적인 추진을 위하여 의료취약 농촌주민들의 의료시혜를 확대

○ 내 용

- 무료검진 : 내과, 외과, 소아과, 치과, 한방과 등
- 검 사 : B형간염, 혈액형, 객담검사, X-Ray검사, 자궁암검진등
- 방 역 : 하수구, 쓰레기장등 오염 취약지역
- 보건교육 : 건강상담 및 가족계획홍보 등

○ 추진실적

- 운영회수 : 21회 (주간 : 12회, 야간 : 9회)
- 진료인원 : 4,348명 (주간 : 3,153명, 야간 : 1,195명)
- 보건교육 : 21회 786명
- 검사실적 : 간염검사 152명, 혈액형검사 152명
- 방역활동 : 7개소 335천평

3. 가족계획사업

○ 정부 피임사업

(단위 : 명)

구	분	목 표	실 적	진 도(%)	비 고
영구피임	계	14	14	100	
	정 관	7	10	143	
	난 관	7	4	57	
일시피임	계	48	122	254	
	루 프	25	30	120	
	콘 돔	19	56	295	
	피 임 약	4	36	900	

[관련법규 : 모자보건법 제12조, 동법 시행규칙 제8조, 제9조에 의거]

4. 모자보건사업

가. 임신부 및 영유아 등록관리

(단위 : 명)

구	분	목 표	실 적	진 도(%)	비 고
	계	830	1,183	143	
	임산부, 영유아 신고	210	418	199	
	임산부, 영유아 등록관리	320	418	131	
	- 임신부 등록	100	171		
	- 영유아 등록	220	247		
	모자보건수첩 발급	300	347	116	

[관련법규 : 모자보건법 제8조 및 제9조, 동법 시행규칙 제2조 근거]

나. 임신부, 영유아 건강진단 사업

(단위 : 명)

구 분	목 표	실 적	진 도(%)	이상소견발견	비 고
계	88	88	100	1	
임 산 부	44	44	100	-	
영 유 아	44	44	100	1	

다. 자궁암 무료검진

(단위 : 명)

목표량	검사인원	진 도	검 사 결 과					기 타
			계	정 상	Class I	Class II	Class IV	
1,125	866	77	866	416	-	252	1	197

[관련법규 : 가족보건사업 업무 지침에 의거 추진]

라. 예방접종사업

(단위 : 명)

구 분	목 료	실 적	진 도(%)	비 고
합 계	합 계	9,000	8,437	94
	무 료	5,130	4,955	97
	유 료	3,870	3,482	90
디 피 터	합 계	1,600	1,436	90
	무 료	1,300	1,160	89
	유 료	300	276	92
폴 리 오	합 계	1,800	1,686	94
	무 료	1,500	1,410	94
	유 료	300	276	92
디 티	합 계	500	540	108
	무 료	500	540	108
	유 료	-	-	-
엠 엠 알	합 계	400	405	101
	무 료	300	303	101
	유 료	100	102	102
간 염	합 계	4,200	3,870	92
	무 료	1,200	1,042	87
	유 료	3,000	2,828	94
풍 진	합 계	500	500	100
	무 료	330	500	152
	유 료	170	-	-

[관련법규 : 모자보건법 제7조 1항 및 동법 시행령 제13조 1항 근거]

※ 디피터, 폴리오, 디티, 엠엠알, 풍진의 유료분은 민간 의원 접종실적임

5. 가정방문 건강상담 사업

○ 관리대상 : 관내 영세민 가구 (1,147가구 / 2,590명)

○ 관리방법: { 중점관리 대상 : 214가구 / 214명 (월1회 이상 방문)
 일반관리 대상 : 104가구 / 104명 (")
 건강관리 대상 : 829가구 / 2,272명 (6월 1회 이상 방문)

○ 관리기준: { 중점관리 대상 : 고혈압, 당뇨, 자궁암, 폐및기관지질환, 관절염및신경통
 일반관리 대상 : 중점관리 질환을 제외한 질환
 건강관리 대상 : 건강한 가구

○ 관리요원 : 보건의료원 간호사(8명), 보건지소(14명), 보건진료원(16명)

[관련법규 : 가정방문 건강 상담제 운영지침(강원도지침) 근거]

6. '95 예방접종 사업

('95. 10. 31 현재)

구분 종류별	계			무 료			유 료		
	목 표	실 적	비율	목 표	실 적	비율	목 표	실 적	비율
합 계	11,560	17,137	148	6,200	10,418	168	5,360	6,719	125
일본뇌염	4,390	5,816	133	1,020	3,579	351	3,370	2,237	66
장티프스	2,070	3,595	174	1,080	1,147	106	990	2,448	247
렙토스피라증	2,900	4,039	139	2,500	4,039	162	400	-	-
유행성출혈열	2,200	3,687	168	1,600	1,653	103	600	2,034	339

7. '95 방역소독현황

('95. 10. 31 현재)

소독별 / 구분	계 획	실 적	비 율	약품사용량	비 고
연막소독	48회	48회	100	12 l	5월 ----- 주 1회 6월 ----- 주 2회 7 ~ 9월 ---- 주 3회
분무소독	150회	150회	100	계 136 l (살충 68 l 살균 68 l)	방역소독인부임 ₩ 15,300원 * 150일 = 2,295,000원

8. 결핵관리 사업

○ 결핵환자 관리현황

(단위 : 명)

94년 도말 환자 수	'95 등록환자수						'95 퇴록환자수						현재등록관리환자수				
	계	신규	재발	전입	전환	기타	계	완치	완료	실패	전출	전환	기타	계	양성	음성	요관찰
68	93	74	8	2	3	6	99	59	29	2	4	3	2	62	18	10	34

○ '95 결핵관리 사업 추진실적

('95. 10. 31 현재)

구분 / 종류별	목 표	실 적	비 율	비 고
계	3,660	3,229	88.2	
BCG 예방접종	1,191	1,197	100.5	
주민 X-선 검진	1,696	1,266	74.6	
객담 검사	680	692	101.8	
신규 등록	93	74	79.6	

농촌지도소소관

I . 일 반 현 황

1. 기구 및 정원

○ 기구 : 2 과, 8 계, 7 상담소, 1 주재

○ 정원 및 현원

구 분	계	지도관	농촌지도사	생활지도사	지방직
정 원	46	3	32	4	7
현 원	46	3	32	5	6
증 감	-	-	-	1	△ 1

2. '95 예산

(단위 : 천원)

구 분	'95				'94	대비(%)
	계	국 비	도 비	군 비		
계	975,893	169,432	60,250	746,211	696,847	140 %
기관운영	657,068	87,659		569,409	423,709	155 %
농촌지도	318,825	81,773	60,250	176,802	273,138	117 %

Ⅱ. 주 요 업 무 추 진 상 황

1. 지역농업개발센터 육성

○ 위 치 : 평창읍 여만리 261-14 외 12필지

○ 규 모 : 30,485㎡ (9,221평)

○ 추진상황

- 부지조성(매립 및 정지작업) : 60% 공정
- 우량종묘증식배양시설 설치 : 조직배양실, 순화온실

○ 금후 추진계획

- 실증시험포 및 현대화시설 조성
- 종합과학 영농시설 건축
- 농기계공작실 및 부대시설 건축

2. 농기계 기동수리

○ 규 모 : 연간 150회

○ 위 치 : 8개읍면 88 개리

○ 사업비 : 8,000천원(군비)

○ 사업내용 : 관내 오지부락 대상 연간 150회 수리 및 교육 실시

(수리점과 4km이상인 88개 마을 대상으로 수리비 기종당 5만원이하 무상수리)

○ 기대효과 : - 오지부락 대상 농기계 수리 및 교육실시로 농기계정비, 수리기술 습득을 통한 농기계 이용율 확대

- 수리실적(11월18일 현재)

□	143 회 143 마을
	수리대수 : 1,315대(경운기의외 6종)

3. 내고장 새기술 개발사업

○ 개발과제명 : 폐광용출수 이용 물고추냉이(와사비) 재배기술 개발

○ 규 모 : 300 평

○ 위 치 평창읍 상 리 : 200평
 미탄면 평안리 : 100평

○ 사업비 : 69,000천원 (전액국비)

○ 사업내용

- 고냉지 재배로 지역적응 규명
- 폐광용출수 및 기반시설 설치로 안정적 재배
- 2~3중 보은 및 차광설치로 수량성 검토

○ 기대효과

- 기술적 측면 : 와사비 재배기술 체계 확립(토양, 시비, 기온, 작형 등)
 고냉지(찬물, 찬공기) 이용방안 연구
- 경제적 측면 : 외국산 수입의 대체효과
 국내수요 충족 및 수출로 소득증대
 고냉지(찬물, 찬공기) 이용 새소득작목 개발

4. 축산폐수 정화시설

○ 규 모 : 40m² (1개소)

○ 위 치 : 평창읍 다수리

○ 사업비 : 4,200천원(국비 1,680 군비 1,680 자부담 840)

○ 사업내용 : - 톱밥과 토양여과조를 설치하여 운영

- 토양여과조에는 작물을 재배하여 토양에 집적되는 인산과 질소를 작물이 이용

○ 기대효과 : 축산분뇨로 인한 수질오염을 예방

5. 밭작물 기계화 종합시범

○ 규 모 : 5.0 ha (콩)

○ 위 치 : 용평면 재산3리

○ 사업비 : 6,877천원(도비 2,750 군비 2,750 자부담 1,377)

○ 사업내용 : - 농기계 구입 3대(파종기, 탈립기, 건조기)

- 콩재배 : 5.0 ha

- 단지회원 : 7명 (회장 : 전범석)

- 콩재배 기계 일관화(경운+파종+복토 → 수확+정선 → 건조+조제의 기계 일관화) 확립

○ 기대효과 : - 기계 일관화 작업으로 노동력 및 비용 절감

- 우량품종의 기계화 작업으로 국제 경쟁력 제고

6. 지역농업 소득원 개발사업

- 규 모 : 냉동·냉장고 설치 4평, 진공포장기 1대
- 위 치 : 도암면 황계2리
- 사업비 : 20,080천원(도비 5,020 군비 5,020 자부담 10,040)
- 사업내용 : - 냉동·냉장고 설치 4평
 - 진공포장기 구입 1대
- 기대효과 : - 산채 급속냉동, 냉장을 통한 홍수출하 조절
 - 상품성 향상으로 부가가치 제고
 - 단경기 소포장 규격품 출하로 농가소득 증대

7. 폐광이용 버섯재배 단지조성

- 규 모 : 6동 500평
- 위 치 : 평창읍 고길리
- 사업비 : 120,000천원(도비 36,000 군비 36,000 자부담 48,000)
- 사업내용 : - 재배사 설치 : 6동 500평
 - 관리자 및 작업장 : 1동 20평
 - 생산기자재 구입 : 온·냉풍 가습기 6대, 환풍시설 6대, 탄산
 가스제어기 6대, 살균기 2대, 연료탱크
 3,000ℓ 1대, 물탱크 2,000ℓ 1대
- 기대효과 : - 폐광분출 냉풍이용 무공해 고품질 버섯 생산
 - 단지조성으로 생산비 절감 및 공동출하로 경영비 절감
 - 단경기 생산 및 소포장 출하로 부가가치 증대

8. 봉평메밀 관광마을 육성

- 규 모
 - ┌ 메밀식품 판매장 설치 : 50평
 - ├ 사진촬영장 설치 : 1식
 - └ 메밀 다모작 재배 : 5 ha
- 위 치 : 봉평면 창동4리
- 사업비 122백만원(군비 38.5 용자 35 자부담 48.5)
- 사업내용 :
 - 메밀 관광마을 조성을 통한 관광농업 개발
 - 사진촬영장 설치 : 1식
 - 메밀 다모작 재배 : 5 ha
- 기대효과 :
 - 이호석 생가를 중심으로 관광마을 조성
 - 향토 특산물인 메밀을 이용한 관광상품 개발 판매
 - 주변 관광지와 연계 관광객 유치로 농가소득 증대

9. 고냉지 여름양송이 재배

- 규 모 : 1동 50평
- 위 치 : 도암면 황계3리 (왕산골)
- 사업비 : 8,000천원(도비 2,000 군비 3,000 자부담 3,000)
- 사업내용 :
 - 재배사 설치 : 1동 50평
 - 생산기자재 구입 : 환풍기 1대
- 기대효과 :
 - 천혜의 자연조건을 이용한 고품질 양송이 생산
 - 고냉지 여름철 단경기 버섯재배 고가판매로 소득증대

10. 고냉지 여름느타리버섯 재배

- 규 모 : 5동 250평
- 위 치 : 미탄면 평안1리
- 사업비 : 30,000천원(도비 9,000 군비 9,000 자부담 12,000)
- 사업내용 : - 재배사 설치 : 5동 250평
 - 작업장 설치 : 4개소 25평
 - 생산기자재 구입 : 환풍기 구입 3대(자체제작 2, 구입 1)
- 기대효과 : - 여름철 단경기재배로 고가상품 생산
 - 단지조성에 의한 생산비 및 출하비용 절감
 - 생산물 소포장 개선으로 부가가치 증대

11. 환경보전 자원재활용

- 규 모 : 2개소 103호
- 위 치 : 진부면 거문리, 도암면 황계2리
- 사업비 : 6,000천원(군비 3,000 도비 3,000)
- 사업내용 : - 포말세척화장실 설치 13호
 - 음식물 쓰레기 퇴비화 90호
- 기대효과 : - 농촌환경의 오염원 제거로 고유의 생활환경 유치 및 자연의 자정능력 보전
 - 음식물 쓰레기발생 감축 및 재활용 활성화로 농촌생활 환경보전

12. 논오리 양질미 생산사업

○ 규 모 : 4 ha (오리 1,100수)

○ 위 치 : 평창읍 여만리 외 4개소

○ 사업내용 : - 소비자와 연계 구좌개설 : 130구좌(쌀 : 32, 오리 : 98)

- 무농약 재배에 의한 양질미 생산 공급

- 지역특산품화 : 한신코아 백화점 납품

○ 기대효과 : - 농약을 사용하지 않음으로써 환경보전 청정농업 실천

- 소비자와 생산자 연계사업으로 양질미 확대생산 공급

13. 농산물 직거래사업 추진

○ 추진상황

- 품목별 협업경영체 조직 : 두메콩, 오리쌀, 양건고추, 느타리버섯(4품목)

- 품질인증 추진 : 백태 7톤('95. 6. 9 일자 승인)

- 직거래 홍보 이벤트행사 개최 : 한신코아백화점 합동 1회

- 직거래처 확보 : 소비단체 및 유통업체, 백화점 등 10개소(개별회원 668명)

- 품목별 물량접수 실적 : 두메콩 5톤, 양건고추 6톤, 메주 200장

- 품목별 브랜드화를 위한 포장개발 : 6,000천원 (군비)

- 광역단위 협업경영 법인체 조직 ⇒ 9. 27일 『두메농산물 생산자협회』 발족
 - 조직 : 5개 분과(두메콩, 양건고추, 오리쌀, 느타리버섯, 가공유통) 60명
 - 기능 : 두메청정 농산물의 생산~유통까지 협업경영에 의한 경쟁력 제고
- 품목별 포장디자인 개발 용역의뢰(미성아트) : 오리쌀, 양건고추, 두메콩
- 직거래 실적 : 서울, 경기지역 두메콩 회원(668명), 백태 외 3품목 5M/T
 한국 이웃사랑회 외 2개 소비단체 양건고추 6M/T

○ 금후계획

- 지역특산물 이벤트행사 출품(한신코아백화점) : 11월 16~23 개최
- 상표등록(심볼마크) : 특허청
- 잔여품목 품질인증 추진 : 양건고추, 오리쌀 외 6품목
- 생산비 절감을 위한 시설현대화 : '96 예산요구(111,000천원- 보조 50%)
- 회계관리 프로그램 지원 ⇒ 부기 및 경영능력 제고

위생환경사업소소관

1. 一 般 現 況

□ 施 設

- 위 치 : 평창읍 노른리 125 - 3
- 면 적 : 1,894평 (6,251㎡)
- 건 평 : 290평 (관리동 67평, 투입동 118평, 처리동 105평)
- 사 업 비 : 1,205백만원 (국비 855백만원, 군비 350백만원)
- 사 업 기 간 : '91. 11. 27 ~ '92. 11. 15
- 시 공 자 : 상우종합건설(주)
- 사업소 승격 : '94. 6. 11 평창군 위생환경사업소

□ 職 員 現 況

구 분	계	일 반 직			기 능 직			일용직
		6 급	7 급	8 급	기계	전기	관리	
		환경·화공	보건	기계				
정 원	9	1	1	1	1	2	2	1
현 원	8	1	1	9급 1	1	2	2	-

□ 분뇨처리

○ 발생 및 처리

구분	인구	발생량	처리량	미처리	비고
계	53,000명	42 kl/일	30 kl/일	12 kl/일	
수세식	22,000명	11 kl/일	11 kl/일	-	
수거식	31,000명	31 kl/일	19 kl/일	12 kl/일	

※ '95. 10월말 현재 처리량 4,959톤

○ 방류수 수질기준

구분		B . O . D (생물학적 산소 요구량)	S . S (부유물질)	대장균 群
분뇨반입시		20,000 (mg/l)	28,000 (mg/l)	-
처리후 법적방류기준		40 (mg/l)	70 (mg/l)	3,000 이하
현재 처리 측정도	최고	28.0 (mg/l)	32.7 (mg/l)	1.4×10 ⁴
	최저	15.6 (mg/l)	6.5 (mg/l)	2 미만