

# 목 차

○ 企 劃 室	所管		483
○ 文化公報室	所管		490
○ 內 務 課	所管		502
○ 社會振興課	所管		512
○ 財 務 課	所管		528
○ 社 會 課	所管		547
○ 環境保護課	所管		558
○ 家庭福祉課	所管		570
○ 產 業 課	所管		591
○ 地域經濟課	所管		611
○ 畜 產 課	所管		620
○ 山 林 課	所管		636
○ 建 設 課	所管		648
○ 都 市 課	所管		676
○ 民防衛 課	所管		692
○ 保健醫療員	所管		706
○ 衛生環境事業所	所管		720
○ 美 灘 面	所管		723
○ 珍 富 面	所管		731
○ 道 岩 面	所管		744

# 企劃室 所管

# 일 반 현 황

## ○ 기구 및 인력

구 분	계	행정 5급	행정 6급	행정 7급	행정 8급	별정 8급
계	12	1	3	4	3	1
기획계	6	1	1	2	2	
예산계	3		1	1		1
법무계	2		1	1		
통계계	1				1	

## ○ 기본사무

구 분	사 무 명
기획계	<ul style="list-style-type: none"> <li>○ 군행정 전반에 관한 기획조정 및 통제</li> <li>○ 기본운영계획 수립 및 심사분석</li> <li>○ 군의회 운영에 관한 사항</li> <li>○ 지시사항 처리 (대통령, 총리, 지사, 군수)</li> <li>○ 생활개혁 10대시책 추진</li> </ul>
예산계	<ul style="list-style-type: none"> <li>○ 예산편성 및 예산집행의 감독</li> <li>○ 자금 수급계획 및 예산운영</li> <li>○ 지방채, 기채, 일시차입, 채무부담행위</li> </ul>
법무계	<ul style="list-style-type: none"> <li>○ 법령·자치법규의 질의 해석 및 조정 <span style="float: right;">법령서</span></li> <li>○ 규칙·훈령·예규의 제정 및 개폐</li> <li>○ 소송·행정심판 사무의 처리 및 통제</li> </ul>
통계계	<ul style="list-style-type: none"> <li>○ 통계조사 (일반, 농업, 경제 등)</li> <li>○ 기본통계조사 및 자료수집분석</li> <li>○ 통계연보 발간</li> </ul>

# 주요업무추진상황

## 1. 군 종합개발계획 수립 추진

### ○ 계획의 범위

- 공간적 범위 : 평창군 행정구역 1,460km<sup>2</sup>
- 시간적 범위 : 1992 ~ 2001년 (10년간)
  - . 기본 년도 : 1990년
  - . 목표 년도 : 2001년

### ○ 계획의 추진

- 전문 기관 기술 용역 : 65백만원 (영동산업문제연구소)
- 계획 수립 기간 : '93. 3. 11 ~ '94. 12. 30
- 추진 실적
  - . 용역 계약 : '93. 3. 11
  - . 주민 설문조사 : 1회, 400명
  - . 간담회 개최 : 1회, 204명
  - . 시안 보고회 개최 : 1회 (용역팀 → 군수)
  - . 주민 공청회 개최 : 2회, 180명
  - . 도 기획계획단 심사 (도지사 ↔ 군수) : '94. 11. 10
  - . 도 기획계획단 심사 완료 : '94. 11. 30 (예정)

## 2. 대형사고 및 재해예방 추진

### ○ 책임예방관리 체계구축

- 중앙안전점검 통제회의 규정 신설 (국무총리훈령 제302호)
- 평창군 지방안전점검 대책반 구성(8명) : '94. 11. 10

### ○ 대형사고 위험시설물 일제점검

- 점검대상 시설물 : 390개소 ( 교량 147, 건축물 16, 소방(GAS) 116, 청사 및 사회복지시설 77, 기타 34 )

#### · 점검결과

- 양 호 판 정 : 213개소
- 보수 및 시정 : 145개소
- 재 가 설 : 32개소

#### · 조치계획

- 교량, 건물 등 위험시설물 안전 재진단
- 안전관리조치

- 교량 : 통행제한 표시판 설치

※ 교량점검자 지정 수시 순찰

- 건물 : 붕괴우려에 대한 응급조치

- 기타 : 관련법에 의한 시정 지시, 행정지도등 확행

- 시설물별 관리카드 작성 정비로 지속적 관리 유지
- 재진단 결과 위험시설물에 대한 예산 우선 반영 조치

## 3. 행정자료실 설치 운영

- 위 치 \_\_\_\_\_ 군청사 3층 (기획실 앞 사무실)
- 규 모 \_\_\_\_\_ 18평
- 소장자료 \_\_\_\_\_ 1,364권



## 5. 訴訟事務處理

### 가. 不動產所有權移轉登記請求

#### 事件 概要

○ 原 告 : 平昌郡 ( 訴訟代理人 : 辯護士 고흥규 )

○ 被 告 : 정석진

○ 請求 原因

- 1970年 12月 宅地造成 ( 平昌邑 下里 )      ——— 15,943 坪

- 被 告 奇 附 財 產      ————— 1,533 坪

( 奇附 953, 超過使用 580 )

#### 訴訟 進行 狀況

○ 訴訟 提起 : '91. 7. 26 ( 寧越支院 )

○ 辯論 終結 : '93. 10. 8 ( 28次 )

○ 1 審 判決 : '93. 10. 29 ( 全部 勝訴 )

○ 抗訴 提起 : '93. 12. 14 ( 被告側 )

○ 辯論 進行 : '94. 9. 8 ( 7次 辯論 )

○ 辯護士 選任 : 중부종합법무법인 고흥규 ( 서울 서초구 서초동 )

#### 展 望

○ 所有權移轉登記請求權 消滅時效 主張 ( 被告側 )

○ 1 審 判決 結果 主張 : 勝訴 可能 ( 原告側 )

## 4. 建物撤去等請求

### □ 事件 概要

- 原 告 : 최명순의 8人
- 被 告 : 평창군의 33人
- 請求 原因
  - '70. 3月 初 ~ '70. 10. 1: 橫溪地區脆弱地對策事業 實施
  - ※ 事業當時 重複登記等 事由로 現在까지 移轉登記 未畢
  - '89. 7. 27: 亡 김상기 所有 問題의 土地 橫溪里 357番地 全 8,099m<sup>2</sup>를 妻 최명순의 8名이 相續
  - '90. 5. 3: 相續人들은 同 土地에 있는 26棟의 建物 1,500 m<sup>2</sup>의 撤去 및 垆地의 引導를 請求

### □ 訴訟進行 狀況

- 訴訟 提起 : '90. 5. 3 (영월지원) ⇒ 被告勝訴('91. 9. 13)
- 抗訴 提起 : '91. 10. 14 (서울高法) ⇒ 被告敗訴('92. 12.11)
- 上訴 提起 : '93. 1. 8 (大法院) ⇒ 原審破棄還送('93.12.10)
- 現 在 : 서울高法에 繫留中
- 辯護士 選任: 태평양합동법률사무소 한이봉(서울 중구 서소문동)

### □ 展 望

- 大法院 判決 認用 可能
- 勝訴 判決時 郡으로 所有權移轉登記後 入住者에게 移轉登記



# 文化公報室 所管

# 일 반 현 황

## 1 기구 및 정·현원

○ 기 구

구 분	정 원	분 장 사 무
문화공보계	5	<ol style="list-style-type: none"> <li>1. 공보계획의 수립 실시</li> <li>2. 언론보도자료의 수집 제공</li> <li>3. 군정계몽 선전 및 보도</li> <li>4. 문화재의 보호 관리</li> <li>5. 사회단체 육성 지도</li> <li>6. 문화예술행사</li> <li>7. 유선방송지도 관리</li> <li>8. 홍보유인물 배부 관리</li> </ol>
관 광 계	3	<ol style="list-style-type: none"> <li>1. 관광종합개발 계획수립</li> <li>2. 관광사업계획 승인 및 등록</li> <li>3. 국내여행업 관리</li> <li>4. 전문휴양업 관리</li> <li>5. 비지정관광지 관리</li> <li>6. 관광소프트웨어 개발</li> <li>7. 민자유치 및 관광소득원 개발</li> <li>8. 관광홍보 PC통신망 운영</li> </ol>

○ 정·현원

구 분	계	5 급	6 급	7 급	8 급	9 급	별정직 (6급)	기능직
정 원	9	1	2	3	1		1	1
현 원	9	1	2	3		1	1 (7급)	1
결 원	-	-	-	-	- 1	+ 1	-	-

2. 공보현황

○ 신 문 사 \_\_\_\_\_ 지방언론 2개사

명 칭	사 무 실	주 재 기 자		비 고
		성 명	연 령	
강원일보	평창읍 중2리	박 영 창	34	
도민일보	평창읍 하5리	신 현 태	32	

○ 방 송 사

방송사명	소 재 지	기자·대표자	비 고
KBS 평창중계소	평창읍 하6리	박 재 현	영월주재 평창주재
KBS 진부중계소	진부면 간평1리	백 라 현	
KBS 춘천방송국	춘천시 낙원동 86-1	이 준 안	
MBC 원주방송국	원주시 중앙동232-1	정 원	

○ 유선방송사

업 체 명	대 표 자	허 가 일 자	가 입 자 수			
			계	가 정	업 소	관공서
계	7개사		6,463	5,215	1,164	84
평창유선방송	권 영 봉	1988. 4. 20	2,006	1,807	180	19
방림유선방송	함 영 수	1988. 6. 1	182	170	3	9
대화유선방송	변 용 혁	1971. 12. 14	972	779	182	11
봉평유선방송	정 형 권	1964. 1. 28	79	37	40	2
진부유선방송	정 각 철	1988. 4. 20	980	920	55	5
도암유선방송	한 재 수	1988. 4. 20	1,122	751	352	19
횡계음악유선	한 재 수	1994. 2. 23	1,122	751	352	19

○ 홍보장비 확보 상황

- 비디오 프로젝트 \_\_\_\_\_ 1 세트
- 사 진 장 비 \_\_\_\_\_ 2 "
- 영 사 장 비 \_\_\_\_\_ 3종 3대
- 방 송 장 비 \_\_\_\_\_ 3종 26대

### 3. 관광지 현황

○ 관광휴양지 : 운동휴양지구(국토이용관리법)

대상지역	위치	지정일자	지정면적
대관령 휴양지	도암면 횡계리	'80. 4. 3	0.350 km <sup>2</sup>
주한미군 휴양단지	도암면 수하리	'85. 12. 30	3.492 km <sup>2</sup>
용평 스키장	도암면 용산리	'87. 12. 23	13.697 km <sup>2</sup>
휘닉스파크 리조트	봉평면 면온리	'93. 4. 3	3.809 km <sup>2</sup>

○ 오대산국립공원(자연공원법)

- 지정 : 건설부 공고 24호('75. 2. 1)
- 면적 : 298.5km<sup>2</sup>(평창 140.4km<sup>2</sup>, 명주군 113.7km<sup>2</sup>, 홍천군 44.4km<sup>2</sup>)
- 관광자원 : 사찰 8개소, 다량의 문화재(국보3점, 보물3점), 등산로
- 관광객 : 2,502천명('94년 9월말)

○ 용평리조트(국토이용계획법에 의한 기 개발지)

- 면적 : 7.189km<sup>2</sup>      · 사업착수 : '78. 4. 6
- 시설현황
  - 숙박시설 : 1,063실(호텔 191, 콘도 826, 유스호스텔 46)
  - 이용시설 : 스키장(스로프 24면, 리프트 16기), 골프장(18홀, 9홀)
  - 기타시설 : 사우나 외 11종
- 관광객 : 801천명('94년 9월말)
  - ※ 지방세 납부 : '90 - 28억 8천,      '91 - 14억,      '92 - 10억,
  - '93 - 12억,      '94 - 11억 (11월 현재)

○ 비지정관광지(폐기물관리법)

- 지정면적 : 16개소 26.48km<sup>2</sup>(평창 8, 방림 3, 대화 1, 봉평 1, 진부 3)
- 운영기간 : 매년 7. 1 ~ 8. 31(2개월간)
- 관광객 : 27천명('94년 9월말)

## 4. 관광시설 현황

### ○ 숙박시설

구 분	업 체 수	동 수	객 실 수	동시수용능력
계	36	91	2,337	9,441
관 광 호 텔	1	1	191	730
유 스 호 스텔	1	1	46	607
콘 도 미 니 엄	2	3	976	4,880
일 반 호 텔	3	3	127	254
오 피 스 텔	1	1	234	468
연 수 원	1	1	108	1,000
여 관	25	25	436	872
민 박 마 을	2	56	219	630

- 건설 및 계획중인 시설 : 관광호텔 2동, 가족호텔 1동, 국민호텔 1동,  
콘도미니엄 8동(보광 7, 한국콘도 1), 청소년수련원1동
- 사업완료시 추가수용인원 : 8,258명

### ○ 야영장 및 주차장

위 치	야 영 장		주 차 장	
	면 적 (㎡)	수용능력 (인)	면 적 (㎡)	수용능력 (대)
계	13,400	14,000	32,530	1,301
용 평 리 조 트	2,000	2,600	21,400	856
오대산국립공원	5,400	5,400	7,230	289
수 향 계 곡	500	500	900	36
천 제 당	500	500	2,000	80
노동청소년수련장	5,000	5,000	1,000	40

# '94 주요업무 실적

## 1. 『제17회 노성제·제12회 군민의 날』 행사 민간주도 개최

### □ 배 경

문민시대에 걸 맞지 않는 관주도 운영으로 민간의 참여기회 제한과 민간주도를 바라는 군민 욕구에 부응

### □ 개 요

- 기 간 : '94. 10. 6 ~ 10. 8(3일간)
- 장 소 : 종합운동장의 보조경기장
- 주 관 : 노성제위원회
- 종 목 : 8개분야 41종목
- 참여단체 : 34개 기관·단체

### □ 추진성과

- 기관·단체별 전담종목 지정 운영으로
  - 행사의 『질』 향상과
  - 주인의식을 자각하는 계기 부여

### □ 미흡한점

- 부정선수 시비로 인한 알뜰한 마무리 불가
- 지나친 승부욕 표출로 인한 경기 중단사례 발생
- 완전한 민간주도제 미정착
- 노성제위원의 참여도 저조 : 적극성을 가진 위원으로 정비 필요성 대두

### □ 향후 발전방안

- 노성제위원 정비 : 민간주도 체제 확립

## 2. 제8회 효석배일장 개최

- 일 시 : '94. 9. 2.
- 장 소 : 봉평면 창동리 봉평중·고등학교
- 참여인원 : 군내 초, 중, 고생 300명
- 행사내용 : 백일장, 시화전, 사진전, 조각전, 사물놀이, 품바공연
- 주 관 : 봉석회
- 후 원 : 평창군, 평창교육청, 평창문화원
- 예산지원 : 10백만원

## 3. 제12회 강원도 민속예술경연대회 참가

### □ 행사개요

- 일 시 : '94. 9. 8. ~ 9. 9.
- 장 소 : 태백시공설운동장
- 참 가 단 : 도내 21 시·군

### □ 참가실적

- 종 목 : 용평면 『농사놀이』
- 구 성 원 : 44명
- 성 과 : 종합우수상 수상  
※ '93년 종합우수상 수상
- 예산지원 : 8백만원

## 4. 읍면지 발간사업 마무리

### ○ 발간현황

- 대 상 : 8개 읍면
- 초 간 : '86년 평창읍지
- 완 간 : '94년 도암면지



## 5. 민간자본유치를 통한 관광개발

### □ 휘닉스파크 리조트 개발

- 위 치 : 봉평면 면온리 일대((주)보광)
- 면 적 : 3.809km<sup>2</sup>(1,152천평)
- 사업기간 : '93 ~ '97년
- 사업비 : 308,900백만원
- 도입시설
  - 숙박시설 : 1,363실(관광호텔 1동 123실, 국민호텔 1동 100실, 콘도 5개동 1,140실)
  - 운동오락시설 : 수영장, 정구장, 양궁장, 레크레이션장
  - 휴양시설 : 식물원, 게이트볼장
  - 스키장 : 슬로프 10면, 리프트 6기
  - 골프장 : 18홀, 9홀, 클럽하우스, 휴게소 2동
- 추진상황
  - 전문휴양업 사업지구 : 토목 건축공사(16%)
  - 스키장 사업지구 : 슬로프 토목공사(39%)

### □ 오대산관광호텔

- 위 치 : 진부면 간평리 221-1 (주) 시대종합건설
- 규모 : 1동 6,240평(255실, 지하1층·지상15층), 부지 5,420평
- 사업비 : 17,500백만원
- 부대시설 : 한·중·양식당, 종합체력장실, 볼링장, 수영장, 사우나 등
- 추진상황 : 지상4층 콘크리트 타설중(15%)

□ 한국콘도 간이스키장

- 위 치 : 도암면 용산리 산 50 - 2(아시아나 개발(주))
- 면 적 : 124,086㎡(37,535평)
- 사업기간 : '93. 10 ~ '95. 9(2년)
- 사 업 비 : 42,983백만원
- 도입시설 : 콘도미니엄 198실, 스키렌탈, 향토전시장, 한·양식당, 슈퍼마켓, 커피숍, 단란주점
- 추진상황 : 지상2층 콘크리트 타설중(26%)

□ 오대산가족호텔

- 위 치 : 진부면 동산리 24 (주) 동산리조트
- 규 모 : 1동 3,141평(100실, 지하1층·지상5층), 부지 8,168평
- 사 업 비 : 5,705백만원
- 부대시설 : 슈퍼마켓, 사우나, 레스토랑, 연회실, 공동취사장
- 추진상황 : 지하층 콘크리트 타설 및 골조공사(16%)후 동절기 공사 중단

※ 사업주 자금사정으로 사업기간 변경 승인신청

## 6. 비지정관광지 운영

### □ 개 요

- 운영기간 : 7. 1 ~ 8. 31(2개월간)
- 운영지역 : 16개소 22개마을  
(평창 8, 방림 3, 대화 1, 봉평 1, 진부 3)
- 운영주체 : 17 개단체 ( 자율관리위원회13, 노인회3, 부녀회3 )

### □ 운영실적

- 입 장 객 : 23,573명('93년 대비 72.6% 증가)
- 차 량 수 : 6,924대('93년 대비 65.6% 증가)
- 청소수수료 징수 : 22,278천원('93년 대비 78.6% 증가)
- 운영활성화 추진

· 편의시설물 설치 \_\_\_\_\_ 100 개소

화장실	쓰레기장	롤온박스	주차장	급수시설	안내판	야영장	경고판
36	4	3	2	1	34	2	18

### □ 운영상 문제점 및 대책

#### ○ 문제점

- 주차장, 음수대, 화장실 등 편의시설 부족으로 입장객 불편초래
- 행락객에 의해 투·방기된 쓰레기 수거대책 미흡
- 지역여건상 편의시설설치, 관리통제가 어려운 지역 지정으로 부실운영초래

#### ○ 대책

- 비지정관광지 지정의 재검토 및 편의시설 확충
- 운영관리체제 개선

## 7. '94 눈꽃축제의 성공적 개최

- 행사기간 : '94. 1. 23 ~ 2. 10
- 장 소 : 횡계시가지
- 주 최 : 대관령 눈꽃축제위원회
- 행사내용 : 전야제, 눈조각만들기, 전통스키대회, 황병산 사냥놀이
- 소요예산 : 36백만원(군비 10백만원 지원)  
※ 용평 눈조각경연대회 병행

## 8. 기타 주요사업 추진상황

- 『열린마당 강원관광』 정보망 개설 운영 : '94. 2. 1 ~ 현재
- 범군민 참여를 위한 홍보활동 : 6회(지방지 2회, 반회보 4회)
- 공중화장실 정비 : - 기존시설물 정비 58동  
- 신규(설계완료) 1동
- 지역특산품 판매코너 설치 : 6개소  
· 관계자 연석회의 2회, 16개 품목 출품
- 방문의 해 엠블램 제작 설치 : 2종 40개(용평리조트)
- 관광업체 종사원 서비스 개선 교육 : 30회 3,594명
- 질서계도 캠페인 전개 : 30회 28,661명

# 管 所 課 務 內

# '94 主要業務推進狀況報告

## □ 一般現況

○ 조직현황 : 5개계 27명

구 분	계	5급			6 급		7 급		8 급		9급		기능직		비고
		행정	행 정	전 산	행 정	통 신	행 정	전 산	전 산	9급	10급	등급	등급		
계	27	1	4	1	5	1	5	1	1	1	1	7			
과 장	1	1													
행 정 계	6		1		1		3					1			
서 무 계	7		1		2		1					3			
감 사 계	3		1		1							1			
민원처리계	3		1		1		1								
통 신 계	7			1		1		1	1	1	1	2			

○ 업무현황

구 분 부서별	주 요 업 무 현 황	비 고
행정계	<ul style="list-style-type: none"> <li>○ 군 및 사업소, 읍·면의 직제, 정·현원 관리</li> <li>○ 선거 및 국민투표에 관한 행정지원</li> <li>○ 호적 및 주민등록관리</li> <li>○ 반상회 운영지원</li> <li>○ 기타 각종 시책업무 추진등</li> </ul>	
서무계	<ul style="list-style-type: none"> <li>○ 각종회의 및 행사·의전관리</li> <li>○ 공무원 복무단속, 복리증진에 관한 사항</li> <li>○ 공무원 교육훈련 및 교양에 관한 사항</li> <li>○ 방위협의회 운영에 관한 사항등</li> </ul>	
감사계	<ul style="list-style-type: none"> <li>○ 군행정의 감사계획과 시행</li> <li>○ 공무원 비위조사 처리 및 비위예방대책 추진</li> <li>○ 민원업무처리 상황 조사</li> <li>○ 기타 감사업무에 관한 사항</li> </ul>	
민원 처리계	<ul style="list-style-type: none"> <li>○ 각종 인·허가 민원 접수</li> <li>○ 민원편의 시책 계획수립 시행 및 추진</li> </ul>	
통신 전산계	<ul style="list-style-type: none"> <li>○ 행정전화 시설 운영 유지관리</li> <li>○ 행정전산화 계획수립 시행</li> <li>○ 기타 행정통신 및 전산업무에 관한 사항</li> </ul>	

# 郡民과 함께 하는 行政推進

- 지역안정 저해요인 → 찾아서 해결
- 행정에 군민 동참 유도 → 화합분위기 조성

## □ '94 推進狀況

- 공직내부의 의식개혁
  - 6급공무원 기업체 연수 - 【쌍용양회(주) 용평사업본부】
    - 무한경쟁시대의 공직자 의식개혁용 책자 제작
    - 변신즉생 불변즉멸(900부)
  - 군산하 전직원 연수 - 586명(오대산연수원)
    - 직원교양용 책자 제작 → 명심보감(1,200부)
- 행정에 대한 주민 이해도 제고
  - UR극복을 위한 농민의식 설문조사 - 750명(영농교육 참석자)
  - UR극복을 위한 주민홍보용 책자 제작
    - 『그것은 이렇습니다』 - 1,500부(이·반장에 배포)
  - 내고장 소식지에 선진농가의 성공사례 시리즈로 게재 : 20회
- 주민의 소리 적극 수렴
  - 읍면장 1일 1마을 방문제 실시 - 고충수렴
  - 이장회의시 참석 정기 의견수렴

## □ '95 推進計劃

- 향토인재 내실육성으로 주민 자긍심 고취 - 평창장학회 활용
- 이장과의 대화 추진 (8월하순, 읍·면 순회)
- 군민과 함께 뛰는 공직 풍토 조성
  - 갈등과 방관 ⇒ 인화와 참여확산
- 군산하 전직원 특별정신교육 내실화 운영

# 班常會運營 活性化

— 반상회를 '주민자치의 장' 행정과 주민의 '가교의 장' —

- 공동체 발전에 기여하는 주민자율모임 육성 지원
- 주민의견 성실한 수렴·반영 ⇒ 행정 신뢰도 제고

## □ '94 推進狀況

- 「평창 내고장소식」 편집기법 변화 주민참여란 확대
  - 독자투고란, 읍·면소식 등 주민참여폭 확대
- 출향인사에게 내고장소식지 송부: 20회 연10,000명 (매회500명)
- 반건의사항 수렴·처리 : 113건 접수 (해결42, 검토63, 불가8)
  - 처리 예산 : 34,200천원

## □ '95 推進計劃

- 반상회운영 우수반 포상 실시
  - 반상회 최우수, 우수, 장려반 선정, 표창 및 시상금 수여
  - 시상금 내역 : 최우수 100만원, 우수 50만원
- 「평창내고장소식」 주민참여폭 점차 확대 : 군정소식지화
- 반상회 운영실태 정기 평가 실시 : 매분기 1회
  - 읍·면별 운영실태평가 : 우수 읍·면 상사업비 지원 검토



# 住民登錄電算化 業務推進

- 지난 '89. 2월부터 추진해온 주민등록전산화 사업이 금년 7월 1일을 기해 전국 온라인 서비스를 실시함에 따라 주민 편의 증진에 획기적인 전기를 마련

## □ 推進狀況

- '89. 2월 : 주민등록 전산장비 설치(AT 12대, XT 14대)
- '89. 5월 : 주민등록전산입력 실시(세대 14, 691, 개인 54, 167)
- '90. 1월 : 도(道) 주전산기와 온-라인 구축
- '91. 1월 : 주민등록 등·초본 전산발급 실시(면단위)
- '93. 2월 : 전국 온-라인 시험운영 실시
- '94. 6월 : 주전산기(XT) 완전교체(486DX 15대)
- '94. 7월 : 주민등록 전국 온-라인 서비스 실시

## □ 豫算投資 現況

- 총 106, 315천원(전국 2, 500억원)  
※ 장비구입 : 전산기 52대, 프린터 28대, 보안장비 26대등

## □ '95 推進計劃

- 공중정보통신망(DNS) 설치운영 : '95. 5. 31전
  - 전출신고제가 폐지('94. 7. 1)됨에 따라 개정법 시행을 위해 전출·입 통합관리를 위한 시스템 운영 필요
  - 현재 도와 내무부간에만 설치된 공중정보통신망(DNS)을 읍·면 및 출장소에도 구축
- 예산소요액 : 24, 090천원('94. 1회추경예산에 확보)
- 주민등록 전산입력자료 대사작업 실시 : '95. 5. 30전
  - 주민등록원장과 전산자료를 일제히 대사 정확한 자료확보

# 公務員職場教育 内實化

- 지방화시대에 맞는 공직자의 정신교육과 직무교육 실시로 공무원에 대한 새로운 지식, 정보, 기술의 전파에 역점을 두어 직무수행능력을 제고 함으로써 국제화 개방화시대에 대처코자 함

## □ '94 推進成果

- 소양교육 및 이념교육
  - 기업서비스와 친절, 예절 교육 : 1회 122명 (여직원)
  - 외래강사 초빙 : 4명
- 특별교육
  - 중견공무원 기업체 연수 : 117명 (계장급)
  - 공직자 의식개혁 특별정신 교육 : 566명 (군산하 전직원)
- 순회교육 실시 : 6,813명 (군 4,008, 읍·면 2,805)
- 공무원 전산교육 : 92명

## □ '95 推進計劃

- 공직자 특별정신 교육 강화 : 년 2회
  - 실질적인 정신교육이 될수 있도록 전문 외래강사 초빙 및 다양한 프로그램 운영
- 전산운영 교육 강화
  - 매분기별로 전산교육대상자 파악 전문요원 양성
- 외국어 교육의 내실화
  - 일본어 전문강사를 초빙 외국어 교육의 내실화 도모

# 公務員 厚生福利 施策推進

- 말은바 소임을 다하는 공무원에게 근무의욕을 고취시키고 열심히 일하는 직장분위기 조성을 위하여 공무원 후생복지 시책을 추진하고자 함.

## □ '94 推進狀況

- 공무원 사기양양
  - 공무원 해외연수(유럽, 동남아) : 14회 28명
  - 우수 모범공무원 표창 : 64명
- 공무원 근무환경개선
  - 여직원 근무복 착용 : 150명(군 60, 읍·면 90)
- 공무원 체력증진 및 건전한 여가선용
  - 직장 취미동호회 운영(정서·체육부문) : 13개분야 450명
  - 직원·가족 체육대회 개최 : 1회 1,280명
  - 직원 스키강습회 실시 : 1회 320명

## □ '95 推進計劃

- 직장 취미동호회 활성화
  - 정서·체육분야 폐지 → 매월 첫·셋째주 토요일을 '동호회의 날'로 지정운영
- 직원 등산대회 실시
  - 시기 : 95년 4 ~ 5월중
  - 방법 : 각 실과소별 조편성 실시
- 모범공무원 효도관광 실시 : 1회 44명(2박3일, 제주도 일원)

# 民願1回訪問 處理制의 強力推進

- 『官편의』의 민원처리 관행을 『民편의』 위주의 『참봉사』 행정체제로 전환하고 공무원의 의식개혁과 자세의 체질화를 통한 민원1회 방문처리제의 완전정착으로 주민의 행정기관에 대한 신뢰도 구축

## □ '94 推進成果

- 민원인의 불편·부담 해소
  - 처리기간 단축, 방문횟수 감축, 구비서류 감축 등
- 민원1회방문처리제의 운영 : 불허민원 감소
- 민원행정 제도의 개선 강력 추진
  - 불합리한 민원제도 개선, 절차의 간소화, 서명날인 제도개선

## □ '95 推進計劃

- 민원 가부 사전고지제 운영
  - 민원접수에 대한 가·부 판단으로 민원처리의 예측가능성 부여
- 민원처리 사전촉구제 운영
  - 민원처리 주무부서에 법정기한이전에 처리하도록 사전촉구를 통해 지연처리 예방 및 처리기간 단축
- 민원처리실태 점검관리
  - 『행정규제 및 민원사무기본법시행령』 규정에 따라 민원처리 상황과 운영실태를 기관장의 점검 확인을 정례화
- 추진상황 정기평가 및 설문조사 : 매 분기별 실시(년 4회)
- 자체평가 분석 : 매 분기별 실시
- 민원관련 유관기관·단체와의 협조체제 구축
  - 실무종합심의회시 외부기관, 단체도 적극참석 유도

# 親切倍加運動의 持續的인 運營

- 전 공무원이 친절배가운동을 통해 대민 친절도를 획기적으로 향상시키고 민원인을 내 이웃 내 가족처럼 『참』으로 위하고 정성으로 맞이하여 주민 본위의 봉사행정 구현

## □ '94 推進成果

- 전 공무원의 친절봉사 교육 : 월례조회 및 수시교육
- 각 실과소 및 읍면 전화친절도 점검 확행
  - 실과소 및 읍·면별로 매주 1회씩 순번제로 전화점검 실시
- 민원실 환경개선 : 민원편의시설 확충
- 민원우수사례 발표회 개최 : 5회 10명 표창(군수)
  - 친절봉사에 대한 우수사례발표를 지속적으로 추진

## □ '95 推進計劃

- 공무원 대민자세10대 기본수칙의 생활화
- 공무원 친절봉사 교육의 지속적인 추진
  - 매월 정례조회를 통해 전 공무원의 의식을 전환시키기 위한 정신교육 실시
- 친절자세 추진실적 확인점검 : 현지확인 및 지도 (월 1회)
  - 현지점검 : 상하반기 각1회씩 중점적으로 실시  
(각종시책 추진실태점검 병행)
  - 전화점검 : 실과소 및 읍·면별로 수시 점검 확행 강화
- 민원우수사례 발표를 지속적으로 실시하여 대민친절도에 기여
  - 민원행정우수사례집 발간:대민행정 지침서및참고자료로 활용
- 친절봉사 우수공무원 사기진작 : 우수기관 현지견학 및 표창
- 군 민원편의시설 확충 및 민원환경 개선

# 行政通信電算化 事業

- 늘어나는 행정통신 소통을 위하여 행정통신 수요급증에 대처하고, 전산장비 확대보급 및 행정전산망의 원활한 운영으로 신속·정확한 대민서비스를 지원하고자 함.

## □ '94 推進狀況

- 행정통신사업
  - 문서전송장치 설치(19대 : 실과)
    - 컴퓨터에 본 장비를 설치하여 각종문서를 컴퓨터로 송·수신
- 행정전산사업
  - 무정전 전원장치 설치 : 주민등록 관련 프로그램 보호로 대민 봉사업무에 만전
    - 설치대수 : 8대(미탄, 방림, 봉평, 용평, 계촌, 면운, 수항, 유천)
  - 지방행정정보 통신장비 : 전산화 기반구축을 위한 장비
    - PAD(패드) : 3대      · 모뎀(LAM) : 33대
  - 행정전산 사무기기구입 : 과학화·전산화로 선진행정구현
    - 컴퓨터 24대, 프린터 7대

## □ '95 推進計劃

- 전화, 전산 통신회선을 하나의 고속 디지털 통신회선으로 교체하므로 예산절감 효과 및 통신회선의 효율적 활용
  - 회선통합에 따른 다중화 장비 구입
- 2000년대 정보화 사회에 대비하여 지방행정 전산화 추진전략
  - 주전산기 설치 및 부대장비 구입
  - 각종업무에 활용 가능한 프로그램 보급

# 社會振興課 所管

# 主 要 業 務 推 進 狀 況

## □ 일반현황

### 1. 정현원 및 업무분장

#### ○ 정현원

구분	합 계				5 급	6 급	7급		8급		9급	고용 직
	계	행정	토목	고용	행정	행정	행정	토목	행정	토목	행정	
계	11	8	2	1	1	3	2	1		1	2	1
진흥계	5	4	1		1	1	1	1			1	
개발계	3	2	1			1				1	1	
건전 생활계	3	2		1		1	1					1

#### ○ 업무분장

구분	직 책 및 직 명	성 명	담 당 업 무	발령일자
	사회진흥과장	권순철	. 과업무총괄	'93. 5. 24
진 흥 계	진흥계장	조규식	. 계업무총괄 비문관리	'93. 7. 3
	지방행정주사보	설호준	. 건강한국토가꾸기사업 . 자연보호, 행락질서 확립 . 국토대청결운동 추진	'94. 10. 31
	지방토목주사보	이경균	. 새마을사업 추진 . 농어촌 마을길 포장사업 . 새마을 시설물 관리	'93. 6. 7
	지방행정서기보	조선희	. 새마을지도자 관리 . 예산관리 및 일반서무	'93. 9. 24



구분	직 책 및 직 명	성 명	담 당 업 무	발령일자
개 발 계	개발계장	김용수	. 계 업무 총괄	'93 9. 4
	지방토목서기	임광수	. 소도읍정비사업 . 오지개발사업 . 기타 개발사업	'93. 11. 8
	경노무	정의평	. 국토공원화 사업 . 광고물 관리	'93. 7. 19
건 전 생 활 계	건전생활계장	장하진	. 계 업무 총괄	'94. 10. 31
	지방행정주사보	유동근	. 체육시설업신고. 등록 업무 . 체육대회(행사) . 체육회 조직관리	'94. 4. 13
	지방행정서기보	김명기	. 생활체육 업무 추진 . 건전생활 시설물 관리 . 청소년 관련업무	'94. 7. 18

## 2. 새마을 관련단체 조직현황

### ○ 새마을단체

구 분	회 장			회 원		비 고
	성명	연령	직업	조직수	인원	
새마을지회	최남식	59	상업	3	714	<ul style="list-style-type: none"> <li>◦ 지회장 취임 : 94. 7. 11</li> <li>◦ 사무실 - (구) 업연초생산 조합</li> <li style="padding-left: 20px;">※ '94. 11. 14 이전</li> <li>◦ 상근요원</li> <li style="padding-left: 20px;">- 사무국장(6급상당):김상남</li> </ul>
새마을협의회	김창기	53	농업	8	192	
새마을부녀회	엄덕순	47	가사	8	192	
새마을문교	이종환	50	서점	11	330	

### ○ 자연보호 관련단체

구 분	회 장			회 원		비 고
	성명	연령	직업	조직수	인원	
자연보호협의회	김대성	50	상업	1	26	월정국교
어린이 봉사대	김지민	12	6학년	1	50	
자연보호회	지역직능		단체장	313	26,833	

### 3. 체육시설 및 단체조직육성현황

#### 가. 체육단체조직

○ 평창군 체육회

- 회 장 \_\_\_\_\_ 군 수
- 사무국장 \_\_\_\_\_ 강 성 남
- 이 사 \_\_\_\_\_ 50 명

○ 생활체육협의회

- 회 장 \_\_\_\_\_ 김 수 돈 (군 변영회장)
- 간 사 \_\_\_\_\_ 1 명
- 이 사 \_\_\_\_\_ 12 명

○ 종목별 가맹단체

명 칭	대 표 자			이사수	비 고
	성명	연령	직업 또는 직책		
계	9			115	
축구협회	박경화	53	건축업	16	공석
배구협회	함창식	56	진부버스부 경영	19	
탁구협회	장석우	42	용전휴게소 대표	10	
궁도협회			-	13	
레슬링협회	이영태	46	호남주유소대표	11	
테니스협회	정길래	47	정의통상대표	6	
태권도협회	박동락	62	도의원	11	
육상협회	김정래	48	삼양축산 목장장	16	
씨름협회	황우창	42	용평데미콘 대표	13	

나. 체육시설업 현황

계	스키장	골프장	당구장	탁구장	체육도장	수영장	골프연습장	볼링장	체력단련장	미용체조장	비고
46	1	2	28	3	4	1	1	3	2	2	

< 용평스키장 >

시설연도	용지면적	주요시설			연간이용객	비고
		슬로프	리프트	스키렌탈		
'83. 6. 20	2,373,995 m <sup>2</sup>	18면	15기	1동 5,045m <sup>2</sup>	500천명	93년기준

< 용평골프장 >

구분	시설연도	용지면적	홀수	연간이용객(천명)	비고
계		1,160,882 m <sup>2</sup>	27 홀	55	
회원제	'88. 4. 12	841,503	18	27	
일반	'88. 3. 10	319,379	9	28	

다. 공공시설

◦ 종합운동장 ('93. 4. 21완공)

(단위:백만원)

부지면적	사업비	경기장	관람석		주요부대시설
		면적	수용인원	구조	
49,243 m <sup>2</sup>	3,038	20,030 m <sup>2</sup>	4,750	스탠드 콘크리트 3단	관리사무실 1식 음수대 2개소 주차능력 200대 화장실 2등

○ 체육공원

시 설 명	면 적	간이운동시설	체력단련시설	기타부대시설	비 고
남산체육공원	1,607㎡	배드민턴장 1종 1면	평행봉 외 12종 12점	벤취 외 4종 21점	
종부고수부지	5,030㎡	로울러스케이트 장의 3종 3점	평행봉 외 2종 2점	주차장 외 1종 1점	
봉평체육공원	4,086㎡	테니스장 외 1종 2면	평행봉 외 8종 8점	화장실 외 4종 19점	
용평체육공원	2,976㎡	테니스장 외 2종 2면	평행봉 외 2종 16면	화장실 외 7종 27점	

○ 생활체육시설 (등호인)

계	공 도 장	노인게이트볼장	테 니 스 장	비 고
62	2 (명창, 도암)	6	53	

○ 청소년 시설 (84. 7. 1 완공)

시 설 명	부 지 면 적	주 요 시 설				비 고
		야 영 장	심신단련장	주차장	화장실	
이승복청소년 수련장	91,790㎡	2개소 (5415㎡)	1개소 (4,979㎡)	1개소 (3976㎡)	2동 (73㎡)	

라. 건설중인 스키장 사업현황 (민자 투자)

① 피닉스파크 스키장 조성사업

- 위치 : 봉평면 면은리 1098번지 일원
- 사업기간 : '93. 3. ~ '95. 10. (3개년)
- 사업비 : 3,089 억원

- 시설규모 : 1,152천평  
(스키장 10면, 숙박시설 10동 2,105실, 골프장 27홀 등)
- 시행 : (주) 보광
- 공정 : 20% (스키장 슬로프 별목완료, 숙박지구 기반조성공사중)

② 한국콘도 간이스키장 조성사업

- 위치 : 도암면 용산리 산50-2번지 일원
- 사업기간 : '94. 5. 12 ~ '95. 10. 31
- 사업비 : 430억원
- 시설규모 : 36천평  
(스키장 3면, 콘도미니엄 1동 208실, 눈썰매장 등)
- 시행 : 아시아나 개발 (주)
- 공정 : 20% (스키장 별목, 콘도가설 토공 공사중)

#### 4. 직장체육부 운영

- 팀명 : 평창군청 씨름부
- 창단일시 : '92. 7. 1
- 팀구성
  - 단장 \_\_\_\_\_ 부군수
  - 코치 \_\_\_\_\_ 장인환
  - 선수 \_\_\_\_\_ 2명 (확보대상 7명)

계	경장급 (70kg이하)	용장급 (85kg)	비고
2명	1	1	

※ 직장체육부 교체 (씨름 ⇒ 레슬링) 추진중

- 창단에정일 : '95. 1. 7 (현재 선수확보중)

# □ '94 主要業務推進狀況

## 1. '93 소규모시설 수해복구사업

□ 수해일시 ——— '93. 8. 10 (제 7 호 태풍 로빈)  
( 수해 극심지역 — 도암면 일원, 강우량 — 349 mm )

### □ 사업계획

○ 총	—————	79건 (26,825m)	—————	2,498백만원
○ 소하천	—————	51건 (22,590m)	—————	2,078백만원
○ 소교량	—————	7건 ( 130 m )	—————	217백만원
○ 농로	—————	14건 ( 4,010m )	—————	146백만원
○ 기타(암거, 세월교)	—	7건 ( 95 m )	—————	57백만원

□ 종합진도 ————— 100 %

## 2. 건강한 국토가꾸기사업

□ 총 ————— 3 건 ————— 310백만원

### < 생활환경 개선분야 >

- 위치 (2개소) : 봉평면 무이1리, 진부면 하진부2리
- 사업량 : 1.8 km
- 사업명 : 농로포장
- 사업비 : 210백만원
- 착공 : '94. 6. 10
- 준공 : '94. 9. 18

※ 평창군도정건설 ————— 별도보고

### 3. 『농어촌 마을길 포장사업』

#### □ 대상

- 농어촌 마을길 : 폭 3m이상의 진입로 + 마을내 간선도로
- 제외 : 군도, 농어촌도로(지방양여금사업 대상도로)

#### □ 사업개요

- 사업기간 : '92 ~ '96 (5개년 계획)
- 총사업량 : 237개 노선 174 km
- 소요사업비 : 10,671백만원 (도비 30%, 군비 70%)

#### □ 추진실적

##### < '93년 이전 >

- 사업량 : 137개 노선 52.4km
- 사업비 : 4,148백만원
  - ┌ 92년 : 63개 노선 25km (1,830백만원 투자)
  - └ 93년 : 74개 노선 27.4km (2,318백만원 투자)

##### < '94년 >

- 사업량 : 55개 노선 13.6km
- 사업비 : 1,355백만원 (도비 406백만원, 군비 949백만원)
  - ┌ 1차 발주 : 47노선 11.17 km
  - └ 2차 발주 : 8 노선 2.43 km (200,000천원)

※ 포장율 \_\_\_\_\_ 38 %



#### 4. 읍면 종합복지회관 운영

□ 운영현황

( '94. 11. 20일 현재 )

회관 별	건립 년도	시 설 면 적 ( 평 )						'94운영실적		
		계	예식장	목욕탕	독서실	미용실	기 타	계	결혼식	회갑
계	4 등	618	207	101	36	11	263	94	71	23
미탄	91	132	43	31			58	20	11	9
방림	89	189	53	35	6	6	89	6	2	4
봉평	88	177	55	35	12	5	70	41	38	3
용평	89	120	56		18		46	27	20	7

□ 향후 투자계획

< '94년 기투자 >

- 계 \_\_\_\_\_ 2종 \_\_\_\_\_ 20,000천원
- 집기구입 \_\_\_\_\_ 10종 \_\_\_\_\_ 13,000천원
- 드레스 구입 \_\_\_\_\_ 7벌 \_\_\_\_\_ 7,000천원

< '95년 투자계획 >

- 계 \_\_\_\_\_ 4종 \_\_\_\_\_ 25,900천원
- 피로연장 집기류 (탁자, 의자)보강 2등(미탄, 봉평) \_\_\_\_\_ 7,200천원
- 복지회관 목욕탕 수리보수 (미탄) 1등 \_\_\_\_\_ 15,200천원
- 건물보수 (용평) 1등 \_\_\_\_\_ 3,500천원

## 5. 봉평도읍정비사업

### □ 사업개요

- 위치 : 봉평면 창동리 (면소재지)
- 사업기간 : '93 ~ '95 (3년)
- 사업비 : 4,393 백만원
- 사업내역
  - 도로 확, 포장 ————— 1,661 m
  - 하수관 부설 ————— 2,268 m
  - 상수관 부설 ————— 2,384 m
  - 암거설치 ————— 19 m
  - 용배수로 ————— 132 m
  - 보상 ————— 토지142필지  
지장물 57동

### □ 추진실적 ('94. 11. 20일 현재)

- 투자액 : 2,461백만원
- 토지 및 지장물 보상 : 토지 87 필지 (61%), 지장물 48동 (84%)
- 기반정비사업 : 도로확장 100 m, 하수관 260 m (공사진행중)
- 건물철거 : 19동
- 건물신축(중) : 16동

### □ 문제점 및 대책

- 소요예산 미확보 : 4,393백만원 중 ⇒ 1,932 백만원 ( 44 %)
- 대지 및 건물 소유자 상이로 상가신축 난이 ⇒ 추진위원회 적극중재
- 상권상실로 사업참여 기피 ( 2 동) ⇒ 지속적인 설득
- 보상이 저렴으로 사업기피 ( 12 동) ⇒ 지속적인 설득

## 6. 낙후지역 개발사업

### □ 사업개요

- 사업기간 : 10개년 사업으로 추진 ('90 ~ '99)
- 대상지역 : 4개면 (미탄, 방림, 봉평, 용평)
- 사업비 : 8,300백만원

### □ 지금까지 추진실적 \_\_\_\_\_ 4개면

- 도로확포장 : 6개 노선 10 km
- 사업비 투자 : 2,740백만원 (28%)

### □ '94년 사업추진

(단위 : 백만원)

위 치	사 업 명	사 업 량	사 업 비	비 고
계		4.08km	784	
미탄면 회동리	도로확.포장	1.6 km	392	'94. 12. 10 준공예정
방림면 계촌리	"	2.48km	392	'94. 11. 19 준공

## 7. 용평면소재지 정비사업

### □ 사업개요

- 위 치 : 용평면 용전리 (면 소재지)
- 사업비 : 96.5백만원
- 사업량
 

인도 포장	_____	L = 500 m ( 7.6 a)
하수관 부설	_____	456 m (600 m/m)
- 준 공 \_\_\_\_\_ '94. 10. 20 준공

## 8. 진부고수부지조성사업

### □ 사업개요

- 위 치 : 평창군 진부면 하진부1리 (버스터미널 뒷편)
- 사업량 : 제방축조 200 m (둘망태) (면적 2,000㎡)
- 사업비 : 49백만원
- 준 공 : '94. 10. 30

## 9. 평창종합체육관건립

### □ 사업개요

- 위 치 : 평창군 대화면 대화리 979 - 1
- 사업량 : 경기장 1,132㎡, 무대 106㎡, 관람석 278㎡, 기타 189㎡
- 총사업비 : 1,150백만원
- 사업기간 : '94. 4. 1 ~ '96. 12. 31 (33 차)

### □ 사업계획 (년차별추진)

(단위 : 백만원)

계	' 93	' 94	'95 이후
1,150	310 (부지매입비)	205 (도200)	633

※ 실시설계 완료시 사업비가 증액될 것으로 예상

### □ 문제점

- '95 ~ '96년 투자사업비 확보 지난 (633백만원)
  - '95년도 도비 추가지원 건의하였으나 미반영
  - '95 사업비 (633백만원) 준비 미확보시 장기투자 사업

### □ 향후계획

- '94. 11월 2회에 걸쳐 설계용역 공고를 하였으나 유찰
  - 설계용역비 부족으로 응찰자가 없음
- 부족설계비 26백만원 '94 정리추경 반영후 '95. 1월 발주
- 건축부분은 설계완료후 '95. 5월 착공 전망

## □ 其 他 事 項

### 1. 한국청소년수련마을 조성사업

#### □ 사업개요

- 위치 : 용평면 백옥포1리 산 154 - 1번지 일원
- 부지면적 : 총 462,810 m<sup>2</sup>
- 총사업비 : 23,700백만원
- 사업기간 : '93 ~ '96 (4년간)
- 주요시설
  - 관리시설 : 관리동, 연수동, 숙박동 등
  - 운동시설 : 종합운동장, 축구장, 배구장, 테니스장 등
  - 수련시설 : 캠프파이어장, 극기훈련장, 야영장 등
- 사업주관 : 문화체육부

#### □ 추진상황

- 착 공 : '93. 12. 30 (남경건설(주))
- 기 공 식 : '94. 5. 3 (문화체육부장관, 강원도지사등 참석)
- 공 정 : 진입도로 교량 교각 설치, 부지정비등

#### □ '94 사업추진

- 사 업 비 : 44 억
- 사 업 량 : 부지정비, 교량가설 1개소(L=60m, B=8m)

관리인 숙소 건축

< 군 위임업무 >

◦ 위임업무 : 사유지 매입, 분묘개장 등

◦ 대상토지 및 물건

- 토지 \_\_\_\_\_ 50필지 30,608평 (소유자 24명)

- 주택 \_\_\_\_\_ 1동 176평

- 분묘 \_\_\_\_\_ 188여기 (연고 92, 무연고 96)

◦ 소요사업비 \_\_\_\_\_ 700백만원

(국민체육진흥기금, 세입세출외 현금)

□ 추진상황 ('94. 11. 23현재)

◦ 토지매입 \_\_\_\_\_ 40 필지

◦ 주택매입 \_\_\_\_\_ 1 동

◦ 분묘이장 \_\_\_\_\_ 136 기

# 管 所 課 務 財

# 1. 일 반 현 황

## □ 직 원 현 황

( '94. 11. 24 현재 )

계 별		계	세정계	정리계	조사 평가계	관재계	지적계	토지 관리계
직급별								
합 계	정 원	38	5	3	5	20	5	2
	현 원	38	5	3	5	20	5	2
5급	정 원	1	1					
	현 원	1	1					
6급	정 원	6	1	1	1	1	1	1
	현 원	6	1	1	1	1	1	1
7급	정 원	6	1	1		1	2	1
	현 원	6	1	1		1	2	1
8급	정 원	5	1	1	2		1	
	현 원	4		1	2		1	
9급	정 원	2			1	1		
	현 원	3	1		1	1		
기능	정 원	20	1		1	17	1	
	현 원	20	1		1	17	1	



## □ 주요업무 분장현황

계 별	분 장 내 용
세 정 계	<ul style="list-style-type: none"> <li>○ 지방세 부과징수</li> <li>○ 체납처분</li> <li>○ 세외수입 부과징수</li> <li>○ 금고관리 및 읍면자금 배정</li> </ul>
경 리 계	<ul style="list-style-type: none"> <li>○ 지출예산의 경리</li> <li>○ 물품출납 처분</li> <li>○ 세입세출외 현금 관리</li> </ul>
관 재 계	<ul style="list-style-type: none"> <li>○ 균유재산의 관리 및 취득처분</li> <li>○ 국·도유재산 관리</li> <li>○ 청사·관사 관리</li> <li>○ 차량·보일러 관리</li> </ul>
조 사 평 가 계	<ul style="list-style-type: none"> <li>○ 법인 지방세 조사</li> <li>○ 토지등급 설정</li> <li>○ 재산세·종합토지세 관리</li> </ul>
지 적 계	<ul style="list-style-type: none"> <li>○ 지적공부 보관 관리</li> <li>○ 지적민원처리</li> <li>○ 지적전산관리</li> </ul>
토 지 관 리 계	<ul style="list-style-type: none"> <li>○ 개별지가 조사</li> <li>○ 토지거래 신고</li> <li>○ 택지초과소유 부담금 부과</li> </ul>

## 2. 당면 주요사업 추진상황

### □ 지방세 및 세외수입 관리현황

○ '94 지방세 및 세외수입 징수현황(1994.10.31현재)

(단위 : 천원)

세목별	구분	목표액 (A)	조정액 (B)	징수액 (C)	미수액 (D)	징수율 C/B(%)	비고
총 계		13,825,082	14,146,205	12,691,163	1,455,042	89.7%	
지방세	지방세 합계	8,910,000	10,590,545	9,456,628	1,133,917	89.3%	
	도세 소계	3,163,000	4,764,324	4,210,616	553,708	88.4%	
	취득세	1,507,000	2,020,085	1,987,549	32,536	98.4%	
	등록세	1,378,000	1,465,529	1,459,674	5,855	99.6%	
	면허세	69,000	59,613	57,841	1,772	97%	
	공동시설세	69,000	79,033	73,215	5,818	92.6%	
	과년도도세	140,000	1,140,064	632,337	507,727	55.5%	
	군세 소계	5,747,000	5,826,221	5,246,012	580,209	90%	
	주민세	361,000	664,645	648,527	16,118	97.6%	
	재산세	454,000	403,925	370,501	33,424	91.7%	
	자동차세	897,000	741,414	693,325	48,089	93.5%	
	농지세	2,000	0	0	0	0	
	도축세	48,000	28,253	28,253	0	100%	
	담배소비세	2,143,000	2,004,188	2,004,188	0	100%	
	종합토지세	1,452,000	1,414,219	1,223,964	190,255	86.5%	
	도시계획세	135,000	162,134	89,762	72,372	55.4%	
	사업소세	134,000	104,480	103,758	722	99.3%	
	과년도군세	121,000	302,963	83,734	219,229	27.6%	
	세외수입	소 계	4,915,082	3,555,660	3,234,535	321,125	91%
경상적세외수입		3,016,705	1,905,367	1,856,064	49,303	97.4%	
임시적세외수입		1,898,377	1,650,293	1,378,471	271,822	83.5%	

○ 지방세 주요 체납 현황

(단위 : 천원)

체 납 자		세 목	체 납 액	조 치 사 항
주 소	성 명			
계	4 명		666,525	
도암면 횡계리 325-53 (현대하일랜드)	전 봉 주	취득세의 6개세목	281,057	<ul style="list-style-type: none"> <li>○ 횡계리 325-53 건물압류 ('92. 11.2)</li> <li>○ 성업공사 공매 낙찰 (24,054천원 징수)</li> <li>○ 강릉시 강문동 146-30 토지 압류('94.8.29)</li> </ul>
서울 서초구 서초 동1572-5 창호빌딩 2층	미룡종합 종합건설 (주)	취득세의 4개세목	236,815	<ul style="list-style-type: none"> <li>○ 횡계리 377-132 건물토지 압류('92.11.2)</li> <li>○ 법원경매 낙찰(5건) (62,084천원 징수)</li> <li>○ 성업공사 공매                             <ul style="list-style-type: none"> <li>- 낙찰(6건): 171,122천원</li> <li>- 경매중(1건)</li> </ul> </li> <li>※경매 완료후 세입처리</li> </ul>
서울 종로구 인사 동 170	고려건설 진흥(주)	취득세	73,367	<ul style="list-style-type: none"> <li>○ 평창읍 중리 269-1외 7필 압류('92.9.1)</li> <li>○ 법원경매 낙찰 : 11,400천원 징수</li> <li>○ 재산전무로 결손처분대상</li> </ul>
서울 강남구 도곡 동 415-5	상록주택 (주)	취득세의 2개세목	75,286	<ul style="list-style-type: none"> <li>○ 하진부 51 건물 2호 압류 ('92. 2.12)</li> </ul>

○ 년도별 지방세 부과 징수 현황

○ 년도별 부과징수 현황

(단위 : 백만원)

구분 년도별	목 표 액	부 과 액	징 수 액	징수율	세 수 증가율 (%)	비 고
1989	3,819	6,451	6,233	96.6		
1990	4,981	12,429	11,878	95.5	90.5	
1991	7,228	8,106	7,544	93.0	△36.5	
1992	8,298	8,910	7,838	88.0	3.9	
1993	8,187	9,969	9,022	90.5	15.1	

○ 년도별 지방세 증가추이 도표

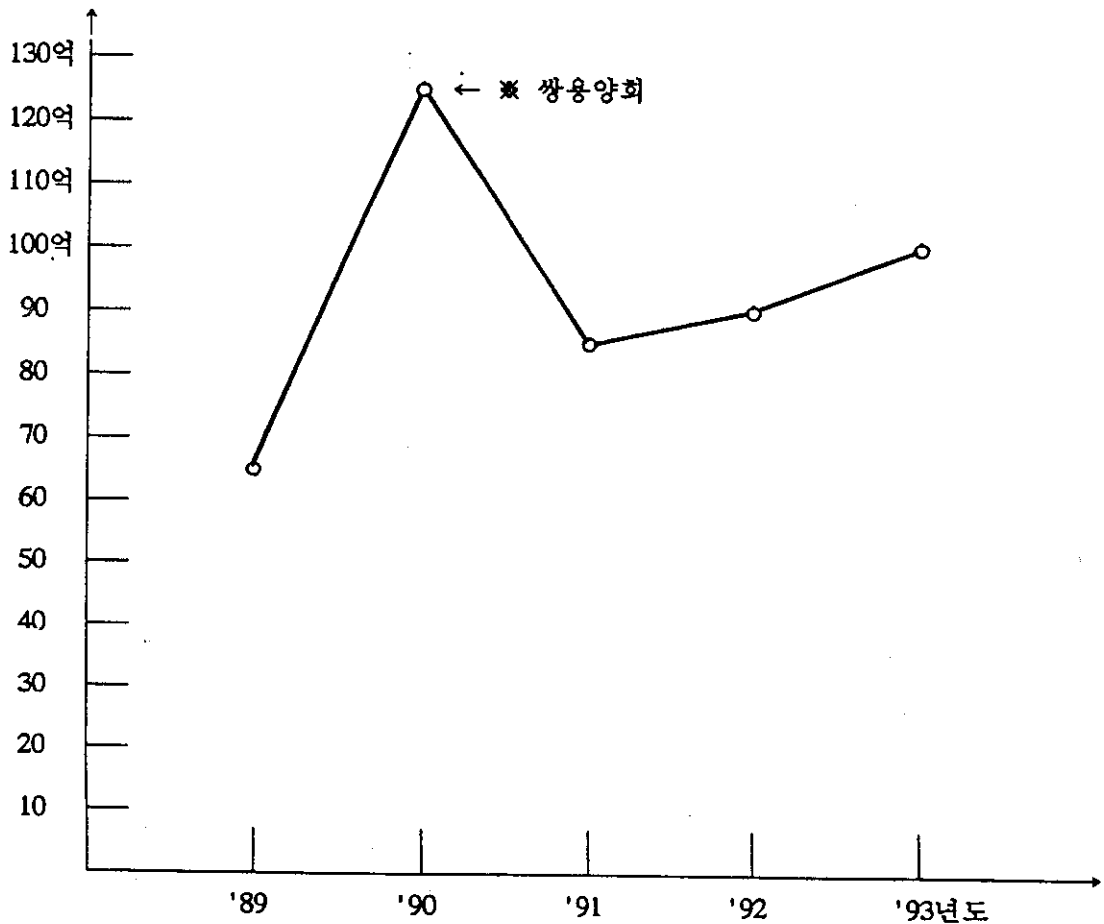

○ '95년도 지방세 및 세외수입 징수전망

(단위 : 백만원)

구분		'94 징수전망	'95 목표액	비 고
세목별				
총 계		15,350	16,301	
지방세	지방세 합계	10,733	10,917	
	도 세 소계	4,586	4,854	
	취 득 세	2,100	2,383	
	등 록 세	1,722	2,222	
	면 허 세	61	69	
	공 동 시 설 세	73	80	
	과 년 도 도 세	630	100	
	군 세 소계	6,147	6,063	
	주 민 세	727	750	
	재 산 세	362	416	
	자 동 차 세	876	960	
	농 지 세	6	2	
	도 축 세	37	43	
	담 배 소 비 세	2,468	2,100	
	종 합 토 지 세	1,294	1,400	
	도 시 계 획 세	132	140	
사 업 소 세	160	162		
과 년 도 군 세	85	90		
세외수입	소 계	4,617	5,384	
	경상적세외수입	2,483	3,579	
	임시적세외수입	2,134	1,805	

## □ '94 재산세 부과현황

(단위 : 천원)

구 분	'93 (A)	'94 (B)	증 감	대 비 ( B / A )
세 액 (합계)	553,748	635,976 천원	82,228	114.8 %
· 재 산 세	366,428	400,091 천원	33,663	109.1 %
· 도 시 계 획 세	64,240	80,917	16,677	125.9
· 소 방 공 동 시 설 세	50,215	73,623	23,408	146.6
· 교 육 세	72,865	81,345	8,480	111.6
납 세 인 원	11,750	12,766 명	1,016 명	108.6 %
1인당 평균세액	47,120	49,810 원	2,690 원	105.7 %

## □ '94 종합토지세 부과현황

구 분	'93 (A)	'94 (B)	증 감	대 비 ( B / A )
세 액 (합계)	1,441,260 천원	1,755,782 천원	314,522	121.8 %
· 종 합 토 지 세	1,151,964 천원	1,403,085 천원	251,121	121.7 %
· 도 시 계 획 세	58,973	72,184	13,211	122.4
· 교 육 세	230,323	280,513	50,190	121.7
납 세 인 원	20,561 명	21,377 명	816 명	103.9 %
1인당 평균세액	70,090 원	82,130 원	12,040 원	117.1 %

# □ 법인 세무조사 및 사치성재산 조사

## ○ '94년도 법인세무조사 대상법인

- 도내법인 \_\_\_\_\_ 20 개소
- 도외법인 \_\_\_\_\_ 20 개소
- 계 \_\_\_\_\_ 40 개소

## ○ 세무조사 사항

- 비업무용 토지조사 및 법인 장부가액 조사 (자진신고 누락 및 과소신고)
- 법인세할주민세 과소신고 및 사업소세 과소신고

## ○ '94년도 세무조사 목표액 \_\_\_\_\_ 1,357 백만원

## ○ '94년도 세무조사 실적 (10월말)

- 도 세 \_\_\_\_\_ 1,475 백만원
- 군 세 \_\_\_\_\_ 11 백만원
- 계 \_\_\_\_\_ 1,486 백만원 (109%)

## ○ 사치성재산 조사실적

### ○ 별장보유현황

{	단 독		17 건
	연립주택		196 건
	계		213 건

### ○ '94년도 별장조사실적

{	단 독		3 건 / 7,025 천원
	연립주택		9 건 / 25,798 천원
	계		12 건 / 32,823 천원

## □ '95 토지과표 운용

### ○ 「신경제 5개년 계획」의 토지과표 현실화 계획

- 토지과표를 '96년부터 공시지가로 전환함.
- '96년 종합토지세의 실효 세율을 2~3배 수준으로 조정하되 토지과다 보유층은 5배 수준으로 조정하며
- 토지과표를 현실화 수준에 따라 차등조정하여 '95년에 30~40% 수준에서 평균화를 달성하고
- 공시지가 전환과 동시에 종합토지세를 비롯한 토지 관련 지방세제를 전면 개편할 계획임.

### ○ '95 토지과표 운용 방향

- 「신경제 5개년 계획」상의 토지과표 현실화 계획에 따라 평균 25% 인상 조정하여 '96년 공시지가 전환에 대비하고 과표 현실화율 30% 이하 토지는 30%로 조정할 계획임.

대상 필지수	130,691 필지
현실화율	'94년 27.1 %
	'95년 34.0 % (25.4%인상 조정)

- 현실화율 30% 이하 토지만 조정함



# □ 국·공유재산 보유 현황

(단위 : 천㎡, 천원)

구 분	필 지	면 적	가 액	비 고	
계	계	5,137	126,353	16,566,489	
	대 지	516	201	3,994,086	
	농경지	1,402	2,621	4,626,668	
	임 야	1,571	121,652	4,495,286	
	기 타	1,648	1,879	3,450,449	
국 채 유 무 부 지	소계	1,036	1,897	1,529,495	
	대 지	97	37	61,188	
	농경지	482	664	763,801	
	임 야	254	349	18,384	
	기 타	203	847	686,122	
도 유 지	소계	77	60	114,703	
	대 지	8	2	26,711	
	농경지	12	35	54,991	
	임 야				
	기 타	57	23	33,001	
시 군 유 지	소계	4,024	124,396	14,922,291	
	대 지	411	162	3,906,187	
	농경지	908	1,922	3,807,876	
	임 야	1,317	121,303	4,476,902	
	기 타	1,388	1,009	2,731,326	

# □ 국·공유재산 관리계획 집행상황

## ○ 총 팔

(단위 : m<sup>2</sup>)

구 분		취 득		처 분		교 환		비 고
		계획	실적	계획	실적	계획	실적	
계	필수	19	10	50	25	30	19	
	면적	14,461	8,437	9,505	5,961	105,800	54,663	
국유	필수	-	-	25	12	1	-	
	면적	-	-	5,062	3,974	10,522	-	
공유	필수	19	10	25	13	29	19	
	면적	14,461	8,437	4,443	1,987	95,278	54,663	

## ○ 취득집행내역

(단위 : m<sup>2</sup>)

사 업 별	계 획		집 행		미 집 행		비 고
	필수	면적	필수	면적	필수	면적	
계	19	14,461	10	8,437	9	5,884	
현대화 시설용 부지	1	2,191	1	2,191	-	-	
지역농업개발센터부지	4	4,834	4	4,834	-	-	
군청진입로 부지	1	291	-	-	1	291	
공설묘지 조성 부지	1	3,570	-	-	1	3,570	
계촌시가지정비 편입부지	2	845	2	717	-	-	
용평노인회관 부지	1	564	-	-	1	564	
진부보건지소 편입부지	1	269	1	257	-	-	
횡계시가지 편입부지	1	30	1	30	-	-	
영농종합상황실	1	408	1	408	-	-	
방림보건지소 부지	4	833	-	-	4	833	
등매보건지소 부지	1	330	-	-	1	330	
면은보건지소 부지	1	296	-	-	1	296	

○ 처분집행 내역

(단위 : m<sup>2</sup>)

	구분	계 획		집 행		미 집 행		비 고
		필수	면적	필수	면적	필수	면적	
공유	계	25	4,443	13	1,987	12	2,456	
	건물점유재산	21	3,244	9	788	12	2,456	
	건물철거	4	1,199	4	1,199	-	-	
국유	계	25	5,062	12	3,974	13	1,088	
	개인점유재산	25	5,062	12	3,974	13	1,088	

○ 교환 집행 내역

(단위 : m<sup>2</sup>)

대 상 별		계 획		집 행		미 집 행		비 고
		필수	면적	필수	면적	필수	면적	
계	취득	14	60,107	11	40,957	3	19,150	
	처분	16	45,693	8	13,706	8	31,987	
군유림 집단화	취득	2	8,628	-	-	2	8,628	
	처분	1	8,132	-	-	1	8,132	
종합예술회관 부지	취득	4	24,480	4	24,480	-	-	
	처분	9	24,916	6	11,583	3	13,333	
지역농업개발 센터부지	취득	7	16,477	7	16,477	-	-	
	처분	2	2,123	2	2,123	-	-	
수해주택 이전부지	취득	1	10,522	-	-	1	10,522	
	처분	4	10,522	-	-	4	10,522	

○ 국·공유재산 대부료 부과징수 현황

(단위 : 천원)

구분	계	대지	농경지	건물·기타	비고
계	부과	119,555		3,904	
	징수	88,507		3,190	
	%	74		81	
국유	부과	52,706			
	징수	41,585			
	%	78			
도유	부과	1,338			
	징수	1,338			
	%	100			
균유	부과	65,511		3,904	
	징수	45,584		3,190	
	%	69		81	

※ 94. 11. 25 현재 농경지분은 남기 미도래

□ 차량징수 현황

(단위 : 대)

기관별	합계	승용					승합			화물			
		계	대형	중형	소형	찌프	계	대형	소형	계	중형	소형	특수용
계	53	9	2	2	1	4	5	1	4	39	4	11	24
본청	16	5	1	1	1	2	3	1	2	8	3	1	4
사업소	10	2				2	2		2	6	1	2	3
읍면	25									25		8	17
의회	2	2	1	1									

## □ 주요 투자사업 계획

### ○ 도암면 청사 신축

#### ○ 사업개요

- 위 치 \_\_\_\_\_ 도암면 황계리 335-1번지 일원
- 구조및규모 \_\_\_\_\_ 철근콘크리트라멘조 2층  
1,980㎡(599평)
- 사업비 \_\_\_\_\_ 1,575백만원
- 사업기간 \_\_\_\_\_ '94 ~ '96(3년차)

#### ○ 추진상황

- 기본계획확정 \_\_\_\_\_ '94. 9. 3
- 설계용역 \_\_\_\_\_ '94. 12. 15까지
- 설계심의 \_\_\_\_\_ '94. 12. 31까지
- 공사발주 \_\_\_\_\_ '95년초

#### ○ '95 투자

- 부지확장 및 건축골조 공사
- 투자 \_\_\_\_\_ 760백만원

※ 94 명시이월 360백만원 포함

### ○ 군청사 부지 확장

#### ○ 사업개요

- 위 치 \_\_\_\_\_ 테니스장 정면
- 필수·면적 \_\_\_\_\_ 4필 1,469㎡
- 투 자 \_\_\_\_\_ 312백만원

#### ○ 사업의 필요성

- 폭증하는 주차 수요 증대 해결
- 미보상 사용부지 소유자 민원해결

○ 경찰서 부지 교환재산 확보

○ 추진배경

- 경찰서 신축사업 협조 차원 추진
- 확보부지를 현 경찰서 부지와 교환 경영수입 증대 도모

○ 소요면적 및 예상사업비

- 소요 면 적 \_\_\_\_\_ 4,000평 내외

- 예상사업비

시내지역 선정시 \_\_\_\_\_ 10억 이상  
시의 " \_\_\_\_\_ 5억 내외

○ 추진 계획

- 후보지 선정 \_\_\_\_\_ '94. 12 ~ 95. 2
- 관리계획반영 \_\_\_\_\_ '95. 3
- 지가감정 및 가격평정 \_\_\_\_\_ 95. 3. ~ 95. 4
- 계약 체결 \_\_\_\_\_ '95. 5. ~ 95. 6
- 소유권이전등기 \_\_\_\_\_ '95. 6 ~ 95. 7

○ 후보 부지 개황

- 제 1 후보지 \_\_\_\_\_ 하리 278-2 (삼성회관 앞)  
도시계획구역내, 보상비 과다 소요
- 제 2 후보지 \_\_\_\_\_ 하리 254 (하평 우회도로 인근지)  
도시구역외, 시가중심지와 다소 원거리
- 제 3 후보지 \_\_\_\_\_ 종부리 508-8 (지도소 시험포)  
대부분 균유지 인접사유지 부분만 추가확보요  
보상비 저렴

## □ 부동산소유권 이전등기에 관한 특별조치법 시행

소유권보존등기가 되어 있지 아니하거나 등기부와 실제 권리 관계가 불일치한 부동산을 용이한 절차에 의하여 등기할수 있게함.

### ○ 법적 근거

- 법률 제4502호 (부동산소유권이전등기등에관한특별조치법 '92.11.30)

### ○ 추진 내용

- 시행기간 : 1993. 1. 1 ————— 1994.12. 31까지 (2년간)

- 대상필지 ————— 10,491필지

    농지 ————— 6,939필지

    임야 ————— 1,529필지

    기타 ————— 2,023필지

### - 적용범위

    . 1985.12.31일이전 매매.중여.교환등 사실상 양도된 부동산.

    . 보존등기가 되어 있지 아니한 미등기 부동산.

### - 기대효과.

    . 미등기 및 이전 못한 모든 부동산을 등기

    . 등록세 2,000만원 (추정세액) 세수 증대

### ○ 추진 실적

- 접수 : 4,922 건 ————— 7,775필지

    보존 1,474 건 ————— 2,045필지

    이전 3,448 건 ————— 5,730필지

# □ '94 개별공시지가 조사

## ○ 조사필지현황

구분 읍면별	총 필 지	조 사 대 상 필 지		표준지	합 계	비 고
		과세대상	국공유지			
계	131,317	94,403	7,394	1,122	102,919	
평 창 읍	23,757	17,804	469	289	18,562	
미 탄 면	9,937	6,939	852	87	7,878	
방 립 면	12,760	9,273	1,024	76	10,373	
대 화 면	16,913	12,610	1,920	105	14,635	
봉 평 면	17,111	13,226	519	143	13,888	
용 평 면	13,209	9,598	438	109	10,145	
진 부 면	25,655	17,798	1,515	207	19,520	
도 암 면	11,975	7,155	657	106	7,918	



○ 부동산 중개업소 현황

구 분	계	평창	미탄	방림	대화	봉평	용평	진부	도암
계	17	2	.	2	1	5	1	3	3
공인중개사	7	2	.	.	.	3	.	2	.
중개인	10	.	.	2	1	2	1	1	3

○ 토지거래 신고구역지정 및 신고거래현황

○ 평창읍

- 지역 : 평창읍 도시계획구역내 녹지지역
- 신고대상면적 : 660 m<sup>2</sup> 이상

○ 봉평면

- 지역 : 면은리, 무이리, 진조리 (농업진흥지역제외)

- 신고대상면적 :
 

—	농지 : 5,000m <sup>2</sup> 이상
—	임야목초지 : 10,000 m <sup>2</sup> 이상
—	기타 : 1,000 m <sup>2</sup> 이상

※ 신고거래실적 : 10건 ——— 303,331 m<sup>2</sup>

○ 택지초과 소유부담금부과 징수

- 부과대상 : 서울 등 6대도시에 택지를 소유하고 있는 자로서 택지면적이 660m<sup>2</sup>를 초과소유자중 본군에 거주자

○ 부과징수현황

- 주소 : 용평면 노동리 165번지
- 성명 : 이두희
- 부과대상대지 : 서울 연희동소재 택지초과소유 1,096m<sup>2</sup>

(서대문구 연희동45-2 외 1필지)

- 부과징수액 : 19,497천원 (건설부특별회계)

○ 납부일 : 94. 10. 9

# 管 所 課 社 會

# 1. 일 반 현 황

## 1. 직원현황

(단위:명)

구 분	계		5급		6급		7급		8급		9급	
	정원	현원	정	현	정	현	정	현	정	현	정	현
계	9	9	1	1	3	3	3	3	2	2		
사 회 계	4	4	1	1	1	1	1	1	1	1		
의료보장계	2	2			1	1	1	1				
위 생 계	3	3			1	1	1	1	1	1		

## 2. 특별회계현황

(단위:천원)

구 분	예 산 액	집 행 액	잔 액
· 저소득주민생활안정기금	71,795	64,200	7,595
· 의료보호기금	495,593	480,593	15,000

## 3. 기금현황

(단위:천원)

구 분	보 유 액	용 도
· 불우이웃돕기성금	29,152	· 저소득주민, 소년소녀가장, 모자가정, 장애인 등 불우소외계층 위문금으로 사용
· 생활보호 적립금	10,076	· 생활보호대상자 자립기반 조성자금 - '64년부터 정기예금 적립
· 저소득자녀 장학기금 적립금	80,000	· 저소득주민자녀 장학금지급 - 이자 발생액 - 인문계고교생 46명(거택28, 자활18)

## 2. 생활보호대상자관리

### 1. 생활보호대상자 현황

계		거택보호		자활보호	
세대	세대원	세대	세대원	세대	세대원
1,114	2,580	668	1,192	446	1,388

### 2. 생활보호대상자 책정기준

구분	소득 (인/월)	재산 (가구당)
거택보호대상자	16만원 이하	1,700만원 이하
자활보호대상자	17만원 이하	2,000만원 이하

### 3. 거택보호대상자 생계보호

- 예산액 \_\_\_\_\_ 725,809천원
- 생계보호비지급 (11월현재) \_\_\_\_\_ 667,618 "
- 부식비 \_\_\_\_\_ 1인/1일 820원 \_\_\_\_\_ 320,329 "
- 연료비 \_\_\_\_\_ 세대/1일 675원 \_\_\_\_\_ 144,641 "
- 양곡 \_\_\_\_\_ 1인/1일 (백미 10kg, 정맥 2.5kg) \_\_\_\_\_ 169,186 "
- ※ kg당 가격 : 백미 1,175원, 정맥 (보리쌀) 522원
- 장제비지급 \_\_\_\_\_ 구당 300천원 \_\_\_\_\_ 17,700천원
- 특별위로금 \_\_\_\_\_ 세대당 25 " \_\_\_\_\_ 15,762 "
- 지급시기 및 방법 : 매월초 보호비는 개인별 구좌입금 지급하고 양곡은 세대별 수송 지급

### 3. 저소득주민 자녀학비 지원

#### 1. 현황

○ 대 상	_____	74명
○ 예 산	_____	28,424천원
	┌ 국비 _____	22,642 "
	├ 도비 _____	2,891 "
	└ 군비 _____	2,891 "
○ 집 행	—— 77명 ——	21,133천원 (3/4분기까지)

#### 2. 사업내용

- 지원대상 : 생활보호대상자 자녀중 중학생 및 실업계 고등학생
- 지원범위 : 재학생 및 입학생에게 수업료와 입학금 전액 지원
- 지원시기 : 매분기 지급
- 지원방법 : 납입기한 이전 학부모 구좌에 입금

#### 3. 사업효과

- 저소득자녀 학업기회 부여로 자립, 자활 기반 조성 및 생활안정도모

## 4. 취로사업

### 1. 현황

○ 사업비		61,339천원
┌ 도비		12,384 "
└ 군비		48,955 "

○ 사업비 배정 61,339 "

○ 사업사기 : 연중(1 - 12월)

○ 취로사업장운영 : 8읍면당 1개소(관광지, 비지정관광지, 취약지등의 생활쓰레기 수거 및 하천, 도로변 환경정비)

○ 취로대상		총	: 2,014세대	4,219명
		생활보호대상자	: 1,114 "	2,580 "
		영세농가	: 900 "	1,639 "

※ 노임단가 : 1인당 1일 15,000원

### 2. 사업효과

○ 관광지, 비지정관광지 쓰레기수거 및 도로변에 대한 주변환경 개선

○ 저소득층의 생활안정도모 및 자활, 자립 기반조성.

## 5. 장애인 복지증진

### 1. 현황

#### ○ 장애인 현황

(단위:명)

계	지체장애	시각장애	청각, 언어	정신박약
481	331	36	71	43

### 2. 지원내용

- 장애인 생계보조수당 지급 \_\_\_\_\_ 21명 \_\_\_\_\_ 5,040천원
- 장애인 보장구 교부 \_\_\_\_\_ 12 " \_\_\_\_\_ 2,358 "
- 장애인 등록전단비 지원 \_\_\_\_\_ 33 " \_\_\_\_\_ 295 "
- 장애아동 특수학교 학비지원 \_\_\_\_\_ 2 " \_\_\_\_\_ 846 "

### 3. 사업효과

- 저소득 장애인의 신체적기능 보완으로 생활능력 향상 및 자활의지 배양등 자립기반 조성

## 6. 저소득주민 생활안정기금 용자

### 1. 현황

○ '94용자금액	_____	23가구	_____	64,200천원
○ 용자금 회수계획	_____	50가구	_____	43,435천원
	원 금	_____	_____	40,660 "
	이 자	_____	_____	2,775 "
○ 용자금 회수실적	_____	47가구	_____	37,593천원
	원 금	_____	_____	35,123 "
	이 자	_____	_____	2,470 "
○ 체 납 액	_____	14가구	_____	5,842천원
	원 금	_____	_____	5,537 "
	이 자	_____	_____	305 "

### 2. 사업효과

○ 저소득 주민의 자립기반 조성 및 자활능력 배양



# 7. 의 료 보 호 사 업

## 1. 현 황

### ○ 의료보호대상자

계		1 종					기타(행여, 성병)	2종	
		거택보호		국가유공자		자활보호			
세대	세대원	세대	세대원	세대	세대원		세대	세대원	
1, 203	2, 914	668	1, 192	89	303	31명	446	1, 388	

○ '94년 사업비	_____	495, 593천원
┌ 국 비	_____	394, 458 "
├ 도 비	_____	98, 615 "
└ 군 비	_____	2, 520 "

### ○ 의료보호 체계

- 1차 진료 : 보건진료소, 보건지소, 군 관내병의원
- 2차 진료 : 평장보건의료원, 관외병원
- 3차 진료 : 보건사회부 장관이 정하는 병원

### ○ 의료보호 지급 기준

- 1종(거택보호 및 국가 유공자) : 1, 2, 3차 전액 무료 진료
- 2종(자활보호) : 1차 진료시 전액무료, 2, 3차 진료시 20% 자부담.

## 2. 의료비 집행내역

○ 진료비 확정심사 청구액	_____	551, 694천원
○ 진료비 총집행액	_____	480, 593 "
○ 미집행액('95년사업 이월집행)	_____	71, 101 "

## 8. 위생업소 지도관리

### 1. 현황

○ 대 상 : 1,109개소

- 식품위생업소

(단위:개소)

합 계	접 객 업 소	판 매 업 소	제조가공업소	기 타
921	673	156	75	17

- 공중위생 업소

(단위:개소)

합 계	숙박업	이미용업	목욕장업	전자유기장	기타유기장	세탁업	기 타
188	54	75	11	18	7	21	2

### 2. 주요 추진사항

○ 위생점검

- '94 상반기 : 군 특별 위생점검 실시(위반업소 131개소 행정처분)

- '94 하반기 : 음식업평창군지부 자율지도(시행중)

○ 위생교육

- 정기 위생 교육 : 2회 1,285명 실시(주관:음식업평창군지부)

- 신규영업주교육 : 3회 158명 실시(주관:음식업강원도지회)

## 9. 국민건강 위해식품 단속

### 1. 현황

○ 단속대상 업소

(단위:개소)

합 계	식품제조업소	식품판매업소
904	75	829

### 2. 사업내용

- 국민다소비 식품 수거검사 외뢰 ————— 51건 (375천 원)
- 단속반 운영 ————— 1개 반 3명 (위생계장의 2명)
- 제조업소 및 다소비 식품 중점 관리 ————— 음료수외 28종
- 단속 실적 ————— 9건 (압류 폐기)
  - . 무허가 제품 ————— 2건
  - . 표시기준 위반 ————— 7건

# 10. 심야 및 퇴폐. 변태영업 지도단속

## 1. 현황

○ 대상업소

(단위:개소)

합 계	일 반 음식점	휴 계 음식점	유 흥주점	단 란주점	숙박업	이미용업	전자유기장
820	540	79	46	8	54	75	18

## 2. 추진사항

- 유관기관 합동단속 ————— 경찰합동 불시단속
- 수사단속 ————— 주 1회 지속적 단속
- 단속실적 ————— 15건(영업정지 1, 과징금10, 시정 4)

## 3. 문제점

- 업무량 증가 ————— 신속한 행정추진 곤란
  - 3명이 인허가 민원처리 및 단속활동 병행으로 신속한 행정대응태세 결여

## 3. 대 책

- 단속요원 증원

# 環境保護課 所管

# 일 반 현 황

## ▣ 기구 및 현황

구 분	정 원	현 원	결 원	비 고
계	17	11	3	
환경관리계	7	4	3	농촌오수 처리장 3
환경지도계	4	3	- 1	
폐기물관리계	3	4	+ 1	

※ 현원 : 행정5, 환경5, 보건1

## ▣ 환경인력 및 장비

○ 환경미화원 \_\_\_\_\_ 46명

군	평창	미탄	방림	대화	봉평	용평	진부	도암
2	13	2	2	7	3	3	7	7

○ 청소차량 \_\_\_\_\_ 11대

○ 롤온박스 \_\_\_\_\_ 28대

### ○ 환경측정장비

- 자동차매연측정기 \_\_\_\_\_ 1대
- 소음측정기 \_\_\_\_\_ 1대
- CO/HC 측정기 \_\_\_\_\_ 1대
- PH 측정기 \_\_\_\_\_ 1대
- 기타(무전기2, 가스총2) \_\_\_\_\_ 4대

### ○ 수질오염예방장비(약품 및 자재 확보)

- 오일펜스외 3종

# '94 주요업무추진상황

## ▣ 하천 수질보전대책

### ◆ 수질측정망 운영

- 채수지점 : 17개 하천 16개 지점 (연 6회 실시)
- 검사결과
  - 16개 지점 5회 실시 ('94. 11. 9현재)
    - 1급수/1개소, 2급수/11개소, 3급수/1개소, 4급수/3개소
  - 검사항목 : BOD, SS, 대장균군

### ◆ 하천오염행위 단속강화

- 하천오염행위예방감시
  - 추진기간 : '94. 3 ~ 11
  - 구 간 : 17개 하천 289.4Km
  - 책임구간 지정운영 : 22개 구간 (17개 실패소 및 8읍.면)
  - 감시활동인원 : 620명
- 환경오염신고창구 운영
  - 운영기간 : '94. 1 ~ 12 (연중)
  - 설치장소 : 9개소 (군1, 읍면8)
  - 신고접수처리 실적 : 3회 (평창1, 봉평1, 도암1)
  - 초동전압 (주민피해 없음)
- 공공수역 불법세차행위 단속 실시
  - 중점단속기간 : '94. 5 ~ 8 (4개월)
  - 단속대상 : 공공수역 불법세차행위 및 오물투기
  - 단속반편성운영 : 9개반/16명 (군1, 읍면8)
  - 단속실적 : 120회 실시 (과태료 1건 100천원부과)

## ▣ 환경기초시설 운영

### ◆ 소규모 농촌오수처리장

#### ○ 기 가동시설

- 대 상 : 3개소(주진, 진부, 도암)
- 규 모 : 150m<sup>3</sup>/일 (2개소), 250m<sup>3</sup>/일 (1개소)
- 처리공법 : 고도접촉산화법

#### ○ '94 건설중인 시설

- 사업명 : 장평농촌오수처리시설공사
- 위치 : 용평면 장평리 323-1번지
- 규모 : 250m<sup>3</sup>/일
- 예산액 : 297.5백만원 (도비135, 군비162.5)
- 추진기간 : '94. 10 ~ '95. 6. 30
- 내용 : 실시설계중('95사고이월 추진계획)

※ 사고이월사유 : 1회 추경예산확보 및 부지선정 지연

## ▣ 신고대상배출시설 지도점검

### ◆ 내수면 승어양식장

- 대 상 : 10개소(1,000m<sup>2</sup> 이상)
- 지도점검실시 : 정기점검(2회실시)
  - 수질검사 : 2회실시
- 지도점검내용 : 정화시설 수질관리 및 청소상태

※ 배출시설 '94년도 5개소 설치완료

### ◆ 골프장(18홀이상)

- 대 상 : 용평골프클럽
- 지도점검 실시 : 2회
- 점검 내용 : 농약사용실태 및 저류조 관리운영

※ '93. 11. 19 행정처분지시(개선명령)

- 초기우수 하천유입시설 미비(11홀) ⇒ 이행중



## ▣ 환경영향평가 운영

- ◆ 발왕산지역 스키장 확장사업
  - 위 치 : 도암면 용산리. 수하리 일원
  - 면 적 : 4, 226, 712㎡
  - 추진상황 : 환경영향평가서초안 재협의 중
  - 시 행 처 : 쌍용양회공업(주)
- ◆ 765KV신태백~신가평 송전선로 건설사업
  - 구 간 : 신태백 ~ 신가평
  - 선로길이 : 155. 5Km
  - 추진상황 : 환경영향평가서초안 협의중
  - 시 행 처 : 한국전력공사
- ◆ 영등고속도로(새말~강릉간) 확장사업
  - 위 치 : 횡성군 우천면 우항리 ~ 강릉시 홍제동
  - 총 연 장 : 97. 3Km(4차선)
  - 추진상황 : 환경영향평가초안 공람공고(주민의견수렴)
    - 주민의견 제출기한 : '94. 11. 30
  - 시 행 처 : 한국도로공사

## ▣ 환경개선부담금 부과 징수

- ◆ '94 상반기 부과 징수실적
  - 시설물 : 부과 61등/30, 069천원 ⇒ 징수 49등/28, 485천원 (95%)
  - 자동차 : 부과 3, 382대/16, 419천원 ⇒ 징수 2, 974대/14, 835천원 (90%)
- ◆ '94 하반기 부과 징수실적
  - 시설물 : 부과 62등/36, 296천원 ⇒ 징수 49등/33, 040천원 (91%)
  - 자동차 : 부과 3, 851대/19, 181천원 ⇒ 징수 2, 265대/12, 159천원 (63%)
    - 환경개선비용부담금은 환경관리공단 기금으로 납부
    - '95년도 부터 국고수납(특별회계 신설계획)

## ▣ 환경보전 홍보활동 전개

### ◆ 자연환경보전명예지도관 위촉운영

- 위촉인원 : 41명 (도16, 군31)
- 중점 감시대상
  - 하천 (17개 하천289.4Km), 배출시설 (72개소), 축산시설 (20개소) 등
- 감시활동 지원사항
  - 신고용 봉합엽서 : 320매
  - 공중전화카드 : 32매
  - 홍보상식책자(물-물을살리자) : 31권
  - 서한문 및 홍보전단 배부 : 2회/82매

### ◆ 환경사진전시회개최

- 기 간 : '94. 10. 7 ~ 9(3일간)
- 장 소 : 평창종합운동장(노성제행사장)
- 전시사진 : 60점
- 참여인원 : 약 8,000명

### ◆ 환경학생작품전 개최

- 공모부문 : 3개 부문
- 출품공모 : 145점
- 시 상 : 37점
  - ※ 출품자 전원 환경오염신고용 공중전화카드 제작배부(145매)

### ◆ 주부환경수기공모전개최

- 공모기간 : '94. 10. 20 ~ 11.20(1개월간)
- 심 사 : '94. 11. 30한
- 시 상 : 12월초 계획

### ◆ 홍보사항

- 프랑카드제작 계참 : 10개 기관, 단체 (20개소)
- 반사회회보 게재 : 시리즈 (9회/12, 150매)
- 홍보전단 배부 : 2회/15,890매(전세대)

## ■ 공해배출업소 지도·점검

### ◆ 공해배출업소

- 대 상 : 78개소 (대기 26, 수질 23, 소음 5, 공통 24)
- 단속주기 : 정기단속(연2회) 및 수시단속
- 단속실적 : 11회 455개소 (시료채취 : 46건)  
(고발 9건, 개선명령 9건, 배출부과금 14,005천원)

### ◆ 자동차 배출가스

- 점검항목 : 매연, 소음, CO/HC
- 단속주기 : 3월~11월(월1회)
- 단속실적 : 10회 2,004대 (개선명령 45건, 과태료부과 2,540천원)

### ◆ 비산먼지 발생사업장

- 대 상 : 32개소
- 단속주기 : 연2회 (상·하반기)
- 단속실적 : 2회 49개소 (조치이행명령 1개소, 개선명령 2개소)  
※ 11월말까지 점검완료 예정

### ◆ 생활악취 발생사업장

- 대 상 : 68개소 (도축장, 인쇄소, 고물상, 세탁소, 수질오염방지시설)
- 단속주기 : 연1회
- 단속실적 : 56개소점검 ※ 11월말까지 점검완료 예정

## ■ 쓰레기의 효율적처리

### ◆ 쓰레기감량 및 재활용

감 량	'93 27천톤	⇒	'94 32천톤
-----	-------------	---	-------------

- 분리수거용기 공급확충 (FRP용기) : 160조 ⇒ 193조
- 분리수거 실시 : 공동주택 28동, 단독주택 7,000동
- 페드럼통이용 소각장 설치 : 60개소
- 현대식 압축청소차(5톤) 구입 : 2대 (자동상차기 30개)

재 활 용	'93 507 톤	⇒	'94 808 톤 (10월말현재)
-------	--------------	---	-----------------------

- 재활용품 수거 전담차량 운행 : 3대
- 선별창고 신축 : 27동 (군·읍면창고 5동, 마을임시창고 22동)  
※ 군 선별창고내에 압축기1대 설치
- 교육홍보 강화 : 4,020명
- 장려금지급 : 28,000천원 지급 (확보 36,000천원)

### ◆ 위생쓰레기 매립장 추진

- 위 치 : 대화면 대화8리 734-1번지의 외 6필
- 면 적 : 9,753평
- 추진실적

- 소각시설 설치('94. 7. 28 완공)

- 용량 : 3톤/일
- 사업비 : 200백만원

※ 현재 상수도 용수공급 관로매설공사 추진중

- 위생매립시설 설계용역

- 사업량 : 타당성조사 및 기본·실시설계
- 사업비 : 50백만원
- 용역업체 : (주)대한건설엔지니어링

· 납 품 : '94. 12. 15 -565-

◆ 쓰레기 소각시설 추진

- 위치 : 진부면 송정2리 1769번지의 5필
- 용 량 : 250톤/일
- 사업면적 : 6,566평
- 사업비 : 200백만원 (도비80, 군비 120)
- 진행상황
  - 주민회의 : '94. 9. 29 20:00(참석자 면장, 과문춘의원, 리장의 주민10명)
  - 선진지견학 : '94. 11. 2 충북보은 위생매립장견학
    - 견학인원 : 35명(과장, 과문춘의원, 번영회장, 공무원11명, 주민11명)

※ 현재 사업대상부지에 대한 주민동의 얻는중.

◆ 쓰레기수수료 증량제 시행준비절차

- 쓰레기수수료 증량제 주민홍보교육
  - 기 간 : '94. 11. 10 ~ 12. 2
  - 대상인원 : 1,533명(리·반장 933, 주부 600)
  - 내 용 : 쓰레기수수료 증량제 추진목적 및 주민참여방법
- 플랭카드 게시 : 22개소
- TV 유선방송 : '94. 11. 9부터 1일 3회방송 (6개 유선방송사)
- 공무원교육용 리후렛 배부 : 700매(행정기관595, 경찰서65, 교육청40)
- 반상회 게재 : 2회
- 반상회를 통한 주민홍보용 전단 배부 : 15,000매('94. 11월 반상회)

■ 오수 및 분뇨처리

- ◆ 분뇨수거 : 5개업소 대형수거(명장2, 진부3)

※ 오수정화시설 : 47개소, 분뇨정화조 1,157개소

- ◆ 법규제 축산폐수 배출시설 : 22개소

※ 허가대상 5개소 ⇒ 분기1회, 신고대상17개소 ⇒ 반기1회 지도점검

- ◆ 분뇨처리 ⇒ 30㎏/일

- 환경위생사업소 승격 : '94. 4. 11.

- 처리량 : 총 255 ㎏(1일평균24㎏) ————— '94. 11. 22현재

# 하 천 현 황

지방하천 1개소 47.1Km      준용하천 16개소 242.3km

하 천 번 호	수계명	하천 등급	하천명	하천연장 ( km )	유역면적	기 점	종 점
계			17개소	289.4			
1-43-2	한 강	지방	평창강	47.1	799.13	방림4리 (대화경계)	평창 대하리
1-43-1	"	준용	오대천	39.9	410.7	진부 등산 (상원사앞 합류점)	진부 막동
1-43-2	"	"	척 천	9.1	48.8	진부 척천	진부 하진부(오대 천 합류점)
1-43-3	"	"	월정천	7.1	33.5	도암 유천	진부 간평(오대천 합류지점)
1-43-4	"	"	평창강	18.6	639.3	봉평 유포	대화(평창강 지방 하천 합류점)
1-43-15	"	"	고길천	10.8	43.8	평창 지동	평창 상리(평창강 합류점)
1-43-16	"	"	계촌천	16.5	103.8	방림 운교	방림 하방림(평창 강 합류점)
1-43-17	"	"	하 안 미 천	6.3	32.2	대화 하안 미	대화 하안미(평창 강 합류점)
1-43-18	"	"	대화천	17.6	86.7	대화 소근	대화 상안미(평창 강 합류점)
1-43-19	"	"	면은천	9.8	45.3	봉평 면은	용평 장평(평창강 준용하천 합류점)
1-43-20	"	"	홍정천	17.4	146.3	봉평 홍정	용평 백옥포(평창 강 준용하천 합류 지점)
1-43-21	"	"	떡거천	5.6	43.6	봉평 떡거	봉평 원길(홍정천 합류점)
1-43-22	"	"	속사천	26.1	120	용평 노동	노동리상류(도사 합류점)
1-43-23	"	"	도사천	4.7	20.9	용평 도사	용평 용진(속사천 합류점)
1-43-164	"	"	창리천	16.8	104.2	미탄 평안	미탄 마하
1-43-168	"	"	송 천	22.8	140.7	도암횡계 (삼정평)	도암 하수하
1-43-169	"	"	봉산천	13.2	60	진부 봉산	진부 봉산(정선군 경계)

# 관내주요하천수질검사결과

(채수일시 : '94. 11. 9. 장소 : 16개지점)

(하천수)

항 목 위 치	급 수	B O D (mg/ l)	S S (mg/ l)	대장균군 (MPN/100ml)	비 고
I 급 수		1 이하	25 이하	50 이하	
평 창 강	94. 7	II급	1.4	0.3	170
	94.11	I급	0.8	4.0	8
미탄 창리천	94. 7	IV급	2.4	1.7	8,000
	94.11	III급	1.4	1.3	3,000
방림 계촌천	94. 7	III급	1.4	1.7	1,300
	94.11	II급	0.6	3.0	80
봉평 먼은천	94. 7	III급	1.5	1.3	5,000
	94.11	II급	0.7	3.0	500
봉평 홍정천	94. 7	II급	1.3	2.7	50
	94.11	I급	0.6	0.7	22
용평 도사천	94. 7	IV급	1.3	0.7	13,000
	94.11	II급	0.4	1.3	300
용평 속사천	94. 7	II급	1.4	0.3	50
	94.11	I급	0.4	1.7	50
진부 최천 합류지점	94. 7	II급	1.4	0.3	50
	94.11	II급	0.4	1.7	110
진부 오대천	94. 7	II급	1.2	0.3	13
	94.11	I급	0.3	0.7	4
차항천발원지	94. 7	III급	1.9	2.3	5,000
	94.11	III급	0.7	0.3	2,400
삼양축산 합류지점	94. 7	III급	1.5	2.7	3,000
	94.11	III급	0.7	0.8	1,100

항 목 위 치		등 급	B O D (mg/ℓ)	S S (mg/ℓ)	대장균군 (MPN/100mℓ)	비 고
한일농산앞	94. 7	Ⅲ급	3. 4	3. 3	1, 100	
	94. 11	Ⅱ급	0. 6	0. 3	300	
황계 차항천 합류지점	94. 7	Ⅳ급	1. 2	3. 3	50, 000	
	94. 11	Ⅳ급	0. 8	0. 3	8, 000	
용평리조트 송천합류지점	94. 7	Ⅳ급	1. 8	1. 7	80, 000	
	94. 11	Ⅲ급	0. 9	0. 3	3, 000	
평창읍 하2리 옹달샘 앞 ( 평 창 강 )	94. 7	Ⅳ급	1. 5	0. 7	8, 000	
	94. 11	Ⅲ급	0. 9	2. 3	1, 300	
봉평면 면은 면은출장소앞 ( 면 은 천 )	94. 7	Ⅳ급	1. 5	2. 3	8, 000	
	94. 11	Ⅱ급	0. 5	0. 3	240	



# 家庭福祉課 所管

# 일 반 현 황

## □ 기구 및 직제

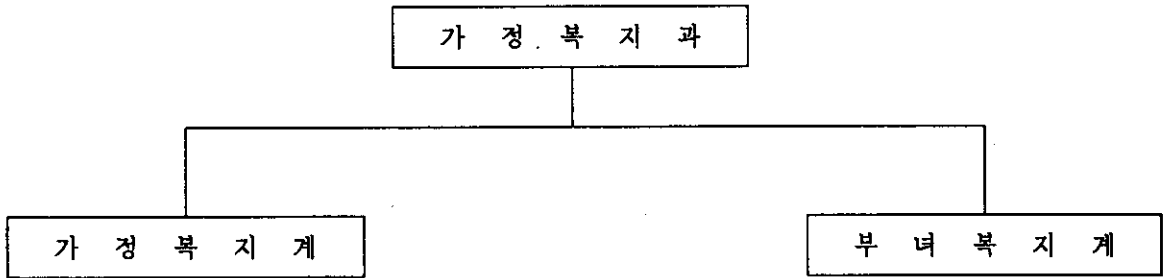

○ 기구설치 : '91년 4월 1일 사회과에서 분리 신설

## □ 직급별 인력

( 단위 : 명 )

구 분	계	별정 5급	6 급	7 급	8 급	별정 8급
계	7	1	2	1	1	2
가정복지계	5	1	1	1	1	1
부녀복지계	2		1	.	.	1

## □ 계별 주요 분장사무

구 분	분장사무	사 무 내 용
가정복지계	노인복지	노인승차권지급, 노인건강진단, 노령수당지급, 건전가정 의례업소관리, 경로당운영관리
	아동복지	소년소녀가장세대보호·지원, 영유아보육시설지원 및 지도감독, 요보호아동보호등 아동복지증진
부녀복지계	부녀복지	저소득모자가정보호, 여성단체지도, 요보호여성보호, 부녀상담, 여성교육 등 부녀복지증진

# 관 련 단 체 현 황

## □ 노 인 회

〈 노인인구 〉

'94. 11월 현재

총 인 구	65 세 이 상 노 인 수				비 율
	계	65세 - 70세	71세 - 99세	100세 이상	
계	4,728	1,848	2,878	2	
51,724	남 : 1,989 여 : 2,739	남 : 766 여 : 1,082	남 : 1,222 여 : 1,656	남 : 1 여 : 1	9 %

※ 실제나이 100세이상 : 방림면 계촌6리 하문홍 (1894년생)

'93년 노인수 : 4,645명 ( 전년도 대비 : 1.7 %증)

〈 조 직 〉

군 지 회	분 회	경 로 당	회 원 수	비 고
1	8	23	3,367	노인인구의 71 %

## □ 여 성 단 체 ————— 7개 단체

(단위 : 명)

계	여성단체 협의회	철죽회	새마을 부녀회	적십자 봉사회	주부교실	한 국 부인회	J C 부인회
4,988	11	100	4,789	19	14	14	41

□ 관련단체장 현황

단 체 명	회 장	연령	회원수	주 요 경 력
8 개			8,355	
노인회 군지회장	이 재 영	71	3,367	전직공무원(군청계장)
여성단체협의회회장	최 귀 녀	54	11	전평통위원, 적십자봉사회원
철 쪽 회 장	김 영 순	54	100	
새마을 부녀회장	엄 덕 순	49	4,789	
한 국 부 인 회 장	김 하 주	48	14	
주 부 교 실	박 현 순	45	14	
평창적십자봉사회	최 귀 녀	54	19	
J.C 부 인 회 장	이 순 재	38	41	

# 노 인 복 지

## □ 노인승차권 지급

- 대 상 : 4,728명 (65세이상)
- 지 급 량 : 615천매, 1인 분기별 36매 ( 연144매 - 50,400원 )
- 예 산 액 : 145,966천원 (도비 - 15%, 군비 - 85%)
- 추진상황 ( 3/4분기 현재 )
  - . 수령노인 : 10,331 명
  - . 지급매수 : 371,760 매

## □ 노인건강진단

- 인 원 : 428 명 ('93년 진단노인 제외)
- 사 업 비 : 3,019천원 (국비 80%, 군비 20%)
- 추진상황 : 계획 428명, 실적 434명 (101%)
  - . 1차검진 ————— 계획 380명, 실적 413명  
( 1인당 검진비 6,700원 )
  - . 2차검진 ————— 계획 48명, 실적 21명  
( 1인당 검진비 3,140원 )

※ 2차검진은 1차 검진시 유소견자에 대하여 실시

## □ 경로당 운영비 지원

- 대 상 : 경로당 21개소
- 난 방 비 : 2,625천원 (국비 - 70%, 군비 - 30%) 개소당 연 125천원
- 운 영 비 : 5,040천원 (국비 - 70%, 군비 - 30%) 개소당 연 240천원
- 추진상황 ( 4/4분기 현재 )
  - . 난방비 지원 (반기지원) : 2,625천원
  - . 운영비 지원 (분기지원) : 5,040천원

## □ 노령수당 지급

- 대 상 : 거택구호, 자활보호대상자중 70세이상 노인
- 인 원 : 월평균 481명
- 예 산 액 : 108,360천원 (국비 - 70%, 군비 - 30%)
- 지 급 액 : 1인 월15천원 (연 180천원)
- 지급방법 : 매월 개인별 통장지급
- 추진상황 (3/4분기 현재)
  - . 지급인원 : 4,330명
  - . 지급금액 : 64,950천원

## □ 경로당 개·보수

- 대 상 : 5개소 (평창, 용평, 진부, 방림, 계촌경로당)
- 보수내용 : 평창읍경로당 누수방지, 용평면경로당 기름보일러 교체, 진부면경로당 하수도 설치, 방림면경로당 기름보일러 교체, 방충망 설치, 계촌경로당 지붕보수 등
- 예산지원 : 15,500천원 (군비)
- 추진상황  
· 사업완료 5개소 ( 1차 - 3개소, 2차 - 2개소 )

## □ 노인농장 운영

- 대 상 : 경로당 11개소
- 작업장 확보 : 휴경지 또는 공유지임대 확보
- 내 용 : 포도, 고추, 팔, 벼, 황기, 당근, 옥수수등
- 행정 지원 : 비료지원 (210포 - 959천원)
- 추진실적
  - 재배면적 : 12,180평
  - 재배작목 : 포도, 고추, 팔, 벼, 황기, 당근, 옥수수등
  - 수확량 : 18,710kg
  - 소득액 : 11개소 17,182천원

# 아 동 복 지

□ 소년소녀가장세대 보호 : 27세대 42명

< 주 거 유 형 >

(단위 : 명)

세대 / 인원	단 독	조부. 모	큰집 또는 작은집	기타 친척
27 / 42	2 / 4	19 / 30	1 / 1	5 / 7

※ 초 12명, 중 19명, 고 6명, 기타 5명

< '94. 소년소녀가장세대 지원기준 >

(단위 : 원)

구 분	예 산 액	인원	지 원 기 준	1인당 연간지급액
계	8,069,000	42명		
학 용 품	국민학생	183,170	연 14,090	14,090
	중학생	522,330	연 23,740	23,740
	고등학생	143,040	연 23,840	23,840
피복비	2,091,180		연 49,790	49,790
영양급식비	2,882,880		286 X 240일	68,640
교통비(중.고생)	2,246,400		360 X 240일	86,400

※ 국민학생 : 연간 132,520원 ( 월 11,043원 )

중학생 : " 228,570원 ( 월 19,048원 )

고등학생 : " 228,670원 ( 월 19,056원 )

○ 결연사업 확대 : 일반독지가, 공직자, 사회단체등

- '94 추진실적 : 아동 27세대 / 결연자 150명 17,432천원 지원

○ 홍보활동 강화 : 「소녀소녀가장을 찾아서」 내고장소식지 고정란을 설정홍보

○ 만남의 시간확대 : '94 소년소녀가장 여름캠프 실시(소요액- 3,400천원), 간담회등

○ 졸업, 입학 축하및 신입생 교복비지원 : 9명, 후원금 915천원

○ 주택보수 : 소년소녀가장 12세대에게 주택보수 - 예산2,021천원

○ 후원자 지원 : 소년소녀가장 12세대에게 주방기구 설치 (2,520천원)



# □ 영.유아보육시설 지도육성

## < 보육시설 설치현황 >

시 설 명	소 재 지	종 사 자 수	보 육 정 원	설 립 일	설 립 주 체	설 립 방 법
계	3개소	22 명	180 명			
평 창 어린이집	평창읍중리 233번지 (제일감리교회내)	원 장:1명 보 육 교 사:6명 사 무 원:1명 관 리 사:1명 취 사 부:1명 계 : 10명	2세 미만:5 2세 :14 3세 미만:60 계 :79	'90. 3. 1.	대한기독교감리회유지재단 (법 인)	인 가
소 화 어린이집	평창읍중리 355-5번지 (천주교내)	원 장:1명 보 육 교 사:3명 취 사 부:1명 계 :5명	2세 미만: 5 2세 : 7 3세 미만:40 계 :52	'92. 1. 16	사회복지법인원주카톨릭사회복지회 (법 인)	인 가
로 고 스 어린이집	봉평면 창동1리 (봉평감리교회내)	원 장:1명 보 육 교 사:3명 사 무 원:1명 취 사 부:1명 기 사:1명 계 :7명	2세 미만:5 2세 :7 3세 미만:37 계 :49	'94. 3. 5.	대한기독교감리회유지재단 (법 인)	인 가

○ '94. 예 산 지 원 : 106,342 천원 ( 국비 60%, 도비 20%, 군비 20% )

· 보육시설 운영비 지원 : 3개소 106,342 천원

○ 보 육 대 상 : 0세 - 6세미만 취학전 아동

○ 보육사업비 지원 및 지원기준 ( '94년 기준 )

· 지원기준  생활보호대상자 자녀 : 전액지원

가구당 월평균소득 80만원 미만의 자녀 : 지원기준의 50%

○ 보육료 표준보육 단가('94년 기준)

(단위 : 원)

구 분		계	국 고	지 방 비	자 부 담
법정 저소득층 아 동	2세 미만	163,310	78,390	52,260	32,660
	2세	151,360	72,650	48,440	30,270
	3세 이상	85,770	41,170	27,450	17,150
가구당 월평균 80만원미만아동	2세 미만	77,570	37,230	24,830	15,510
	2세	71,890	34,510	23,000	14,380
	3세 이상	40,740	19,550	13,040	8,150

※ 지원기준 : 국고(48%), 지방비(32%), 자부담(20%)

○ 보육료 고사('94년 기준)

(단위 : 원)

2세 미만			2세			3세 이상		
법 정 저소득	월 수 80만원 미 만	일 반 아 동	법 정 저소득	월 수 80만원 미 만	일 반 아 동	법 정 저소득	월 수 80만원 미 만	일 반 아 동
—	62,000	110,000	—	55,000	100,000	—	40,000	60,000

○ 보육료 수납내용 ('94년 기준)

(단위 : 원)

시설명	2세 미만			2세			3세 이상		
	법 정 저소득	월평균 80만원 미 만	일 반	법 정 저소득	월평균 80만원 미 만	일 반	법 정 저소득	월평균 80만원 미 만	일 반
평 창	—	57,000	110,000	—	50,000	100,000	—	35,000	55,000
소 화	—	57,000	110,000	—	50,000	100,000	—	35,000	55,000
로고스	—	55,000	90,000	—	45,000	70,000	—	35,000	50,000

# 부녀복지

## □ 부녀자 상담

- 대 상 : 저소득여성, 미혼모, 가출여성, 일반여성 등
- 방 법 : 방문, 내방, 전화상담
- 상담목표 : 600명
- 추진실적 : 584명 ('94. 10월 현재)
- 여성의 전화 운영 ('93. 4. 13설치)
  - 전화번호 : 34 - 2254
  - 장 소 : 가정복지과내 상담실
  - 상담인원 : 51명

## □ 저소득 모자가정 보호

- 대 상 : 40세대 139명
- 내 용
  - 자녀 생활지도 및 고충상담, 아동양육비 및 자녀학비지급
  - 가정의달, 중추절, 연말연시 위문 격려(도지사, 군수, 여성단체)
  - 결연사업 전개 (독지가, 한국어린이재단등)
  - 간담회 개최 및 모범모자가정 표창
- 추진실적
  - 아동양육비 지원 (1일 400원) ————— 4명 585천원

- 가정의달 위문
  - 군 : 참치세트 42세대 (924천원)
  - 칠썩회 : 여름티 8세대 167명 (120천원)
  - 바른손펜시(주) : 학용품 42세대 (2,364천원)
- 고충상담 : 82회 82명
- 결연사업 전개 : 21세대 2,924천원 (독지가, 한국어린이재단등 지원)

## □ 여성교양 및 사회참여 기회 확대

- 대 상 : 여성단체 회원 및 일반여성, 중고교 여학생
- 내 용
  - 부녀자 교육 : 교양 및 경제교육, 미혼모 발생예방교육, 주부안방교실
  - 주부기능경연대회 참가 : 백일장, 주부숨씨자랑
  - 도주관 교육참석 : 사임당교육 여성지도자및 자원봉사자 교육등
- 추진실적
  - 교양및 경제교육 : 4회 550명
  - 이동여성회관 운영 : 1회 150명
  - 도 순회부녀자 교육 : 1회 200명
  - 제 20회 신사임당 문예행사 참가 (수필부문 장원 김예숙)
  - M.B.C 주부백일장 참가 : '94. 5. 25 30명
  - 도 주부숨씨 자랑대회 참가 : '94. 10. 18 6개부문 경연
  - 미혼모 발생예방교육 : 2회 460명
- 추진계획
  - 주부안방교실 운영 : '94. 11. 22 - 12. 2일 (8회 600명)
    - 도덕성회복 정신교육, 쓰레기 종량제 홍보, 취미교실

## □ 동거부부 합동 결혼식

- 대 상 : 경제적 사정등으로 결혼식을 올리지 못한 부부
- 추진 실적
  - 일 시 : '94. 6. 11(토)
  - 장 소 : 평창읍 고수부지
  - 주 관 : 평창청년회의소 (회장 : 지광선)
  - 인 원 : 3쌍
  - 지 원 : 군 ——— 결혼식 비용(쌍당 50천원) 및 기념품(이불)  
기타 ——— 30개 기관단체 7,835천원 상당 음식및 물품

## □ 여성단체 활성화 추진

- 대 상 : 7개 단체 4,988명
- 내 용
  - 단체및 임원 관리카드 작성비치
  - 여성단체 협의회 지도 : 월례회, 불우이웃 위문전개등 사업추진 유도
  - 전국여성대회 및 여성지도자교육 참가
- 추진 실적
  - 여성단체 협의회 월례회 개최 : 11회 (월1회)
  - 여성단체 친목 척사대회 개최 : 1회 7개팀 42명
  - 모자가정등 불우이웃 위문 : 5회 800천원
  - 교육및 대회참가자 격려 : 4회 540천원
  - 여성단체별 무의탁불우노인과 자매결연 : 30세대

# 특 수 시 책

## □ 소년소녀가장 홍보 및 상담

- 기 간 : 년 중
- 대 상 : 소년소녀가장 (27세대 42명)
- 방 법
  - 매월 내고장소식지에 "소년소녀가장을 찾아서" 고정란을 설정하고 소년소녀가장의 생활상을 한가정씩 소개
  - 전화, 방문, 편지등을 통해 매일 상담
- 실 적
  - 내고장소식지 게재 : 38회 실시 ('91년 9월부터)
  - 상            담 : 155 회
    - 남 : 57 회
    - 여 : 98 회

## □ 소년소녀가장 여름캠프

- 여름방학을 이용 소년소녀가장들을 초청하여 1박 2일간의 일정으로 여름 캠프를 실시
  - 이 행사는 대관령 J C 주최로 다양한 프로그램을 통하여 신뢰의 마음을 기르고 올바른 삶의 방식을 인식 진정한 "나"를 찾는 기회를 줍니다.
  - 일 시 : '94. 8. 12 - 13일 (1박 2일)
  - 대 상 : 27세대 42명 (소년소녀가장 전원)
  - 장 소 : 진부면 오대산 연수원
  - 주 최 : 대관령 J. C
  - 후 원 : 평창군

## □ 소년소녀가장세대 주택 보수

- 기 간 : '94년 2월 - 4월
- 대 상 : 소년소녀가장 12세대
- 방 법 : - 각읍.면 사회담당자가 전세대 직접 방문조사  
- 현재 등거하고 있는 친척 또는 자원봉수자가 직접 보수
- 예 산 액 : 2,021천원
- 보수내용 : 가스배출기 설치, 출입문교체, 도배, 장판교체, 보일러보수, 차양설치, 상하수도및 화장실 신축등
- 효 과 : 소년소녀가장세대의 열악한 주거공간을 보다 쾌적하게 보수해 주어 가정안에서의 생활지속을 유도, 탈선을 예방하고 학습 공간을 개선하여 학업성취 의욕을 고취시킴

## □ 중.고 소년소녀가장세대 교복비 후원

- 기 간 : '94년 3월초
- 대 상 : 관내 중.고생 소년소녀가장 전원
- 방 법 : 후원자를 알선하여 결연
- 실 적 : 9명 (중 - 5명, 고 - 4명) 915천원

## □ 소년소녀가장세대 주방기구 설치

- 대 상 : 소년소녀가장 12세대
- 후 원 자 : 평창에텍스 대리점 (정석교)
- 예 산 액 : 2,520 천원

## □ 무의탁 영세노인 생일상차리기

- 대 상 : 100명 — 무의탁영세노인(거택)중 70세이상
- 예 산 액 : 5,000천원 ( 군비 )
- 운영방법
  - . 장 소 : 자택 또는 부녀회장대
  - . 주 관 : 읍.면별 리부녀회
  - . 행정지원 : 1인 50,000원 ( 식단준비금, 선물준비)
- 추진실적 : 52명 (11월 현재)

## □ 무의탁노인 회갑상 차리기

- 목 적 : 돌보아줄 보호자가 없고 생활이 어려워 쓸쓸하게 노후를 보내고 있는 무의탁노인을 대상으로 회갑상을 차려드립니다로서 경로효친사상을 고취
- 대 상 : 19명
- 예 산 액 : 1,900천원
- 운영방법
  - . 장 소 : 대상자 자택
  - . 주 관 : 읍.면별 리부녀회
  - . 행정지원 : 지 원 금 - 1인 100,000원  
군수선물 - 이불 (50,000원 상당)
- 추진실적 : 17명 (11월 현재)



## □ 노인장수식당 운영 (1개소)

- 기 간 : '94. 3월 ~ 12월
- 대 상 : 평창읍 관내 65세이상 불우노인 (50 - 60명)
- 예 산 액 : 3,960천원 (군비)
- 운영주체 : 평창제일감리교회 여선교회
- 운영방법
  - 회 수 : 월 5 ~ 6회 (장날운영)
  - 방 법 : 봉사단체에서 자율적으로 조리배식
  - 식 단 : 비빔밥, 국수, 국밥 등

## □ 노인일거리 제공

- 기 간 : '94. 6월 - 10월 (5개월)
- 대 상 : 관내 거주 65세이상 노인
  - ※ 소요인력 연 800명 (읍면별 100명)
- 예 산 액 : 4,000천원 (군비)
  - ※ 500천원 × 8개읍면 = 4,000천원
  - ( 1인 1일 5,000원 수당지급 )
- 주 관 : 대한노인회 평창군지회 (읍면분회)
- 내 용 : 기초질서 계도, 자연보호 활동
  - 상수원 보호구역 및 하천감시활동 등

# 현 안 사 항

## □ 평창군 시범공설묘지 조성사업

### 1. 사업 개요

- 기 간 : '92 ~ '97 (6년간)
- 위 치 : 평창군 방림면 방림리 산 702번지 일대(일명 배골)
- 부지총면적 : 178,400㎡ (53,966평)
- 묘지조성
 

2평형	12,230㎡ (3,700평)	1,350기
3평형	23,480㎡ (7,103평)	1,810기
납골형	12,390㎡ (3,748평)	1,240기
계	48,100㎡ (14,551평)	4,400기
- 총소요액 1,906,972천원  
 (도비 : 100,000천원, 군비 : 1,806,972천원)
- 확보액 — 306,972천원 (도비 : 100,000천원, 군비 : 206,972천원)
  - 집행액 — 부지보상 : 93,068천원
  - 지장물보상 : 42,924천원
  - 기본설계용역 : 20,980천원
  - } — 156,972천원
  - 미집행액(이월) — 150,000천원
- 미확보액 — 1,600,000천원  
 (3년차 계획으로 군비확보)

## 2. 주요사업계획

묘지조성	_____	4, 440기 (14, 551평)
도 로	_____	12, 360㎡ (3, 738평)
	6m 도로 _____	1, 570m
	3m 도로 _____	380m
	2m 도로 _____	120m
주 차 장	_____	7, 260㎡ (2, 196평)
관리사무소 및 창고	_____	1 등 ( 48평 )
추 모 비	_____	1 개소
쓰레기처리장	_____	1 등 ( 9 평 )
석물처리장	_____	1 개소 ( 24평 )
화 장 실	_____	2 등 ( 57평 )
식 당	_____	1 등 ( 84평 )
매점 및 휴게소	_____	1 등 ( 136평 )
전 망 대	_____	1 개소 ( 9평 )
기 타	_____	상수도, 전기

## 3. 지금까지 추진실적

- 부지답사 : '91. 7 ~ '92. 8월까지 50여개소 답사
- 군정조정위원회의 심의 : '92. 8. 7
  - 심의전 실과장 대상지 현지답사 ('92. 8. 6)
- 부지선정 : 방림면 방림리 산 702번지 일대 (54, 000평)
- 인근 주민동의 : 10세대 전가구 동의서 징구 (배골주민)
- 주민 사업설명회 개최 : '92. 8. 25 (정기 반사회 이용)
  - 방림면 방림2리 2반 : 주민, 관계공무원등 11명 참석
  - 사업설명 및 주민건의사항 청취

○ 평창군 의회 사업설명

- 의원 개인별 방문 사업설명 1 회
- '92 정기회의시 사업설명 1 회

○ 국토이용계획변경 및 기본설계용역

- 기간 : '93. 5. 24 ~ '93. 9. 20 (4개월)
- 용역업체 : 삼경기술용역단 (대표 노영구)
- 용역비 : 20,980천원

○ 부지 및 지장물보상

- 부지 : 127,391㎡ (38,535평) \_\_\_\_\_ 93,068천원
- 지장물 : 주택외 10종 \_\_\_\_\_ 42,924천원

○ 초지(군유림)임대계약 해지 및 보상

- 군유림 \_\_\_\_\_ 9ha
- 대부계약자 \_\_\_\_\_ 조규수
- 조규수로부터 동의서 징구('93. 3)

○ 국토이용계획변경(안) 승인 요청 (군 ⇒ 도) \_\_\_\_\_ 93. 12. 28

○ 국토이용계획변경(안) 재입안통보 (도 ⇒ 군) \_\_\_\_\_ 94. 5. 30

○ 국토이용계획변경(안) 재입안계획(축소조정)

묘지면적 (당초)	{	2평형	18,540㎡ (5,608평)	2,080기
		3평형	34,660㎡ (10,485평)	2,680기
		납골형	16,880㎡ (5,106평)	1,680기
		계	70,080㎡ (21,199평)	6,440기
묘지면적 (변경)	{	2평형	12,230㎡ (3,700평)	1,350기
		3평형	23,480㎡ (7,103평)	1,810기
		납골형	12,390㎡ (3,748평)	1,240기
		계	48,100㎡ (14,551평)	4,400기

- 국토이용계획변경(안) 승인 \_\_\_\_\_ '94. 9. 10
- 초지전용협의 승인 \_\_\_\_\_ '94. 10. 18
- 진입로 개설공사 설계용역 (주) 삼경용역단 \_\_\_\_\_ '94. 10. 24

## □ 94 추진계획

- 산림제척 허가 \_\_\_\_\_ '94. 11월 하순
- 진입도로개설사업추진 \_\_\_\_\_ '94. 11월 하순

## □ 향후 계획

- 실시 설계 용역 \_\_\_\_\_ '94. 5. 1. - 95. 3 (3월)
- 설계 심의(강원도) \_\_\_\_\_ 95. 4월중
- 년차적인 준비 확보 추진 \_\_\_\_\_ '95. - '97
- 95년도 당초예산확보 \_\_\_\_\_ 600,000천원
- '95상반기중 공사 착공

# 管 所 課 業 産

# I. 一般現況

## □ 産業課 職制 及 職員現況

○ 職制：4 係（農漁村開發，農事，農產物流通，糧政）

- 農漁村開發係長：地方行政主事 金 鎮 榮
- 農 事 係 長：地方農業主事 李 永 均
- 農產物流通係長：地方農業主事 金 仁 燮
- 糧 政 係 長：行政主事 李 在 道

○ 定, 現員 ————— 定員 13, 現員 13 (常備1)

計	5 級	6 級	7 級	8 級	9 級	備考
13/13	1/1	4/4	5/5	2/2	1/1	定/現

○ 分掌事務

- 農漁村開發：課業務企劃，農業金融斡旋，農事副業，成長作目，農業經營，農地管理，UR對應事業，農漁村發展計劃
- 農 事：食糧作物 生產指導，有機物肥料 增產，地力增進  
農作物 災害對策，病蟲害防除，農事資材生產獎勵，  
種子生產，肥料農藥 需給調節，農機具 改良
- 農產物流通：農產物流通構造改善，產地流通施設，規格出荷，品質認證，加工產業育成，販賣場運營，流通指導  
團束，蠶業，育蠶，特用作物生產，園藝作物，主產團地造成
- 糧 政：食糧需給計劃，政府管理糧穀 保管及 加工，糧特會計運營，糧穀收買及 交換，搗精業者指導

## □ 農業 一般現況

### ○ 農家 및 農業人口

- 家 口 : 14,297戶 (農家 : 7,451 非農家: 6,846)
- 人 口 : 51,724戶 (農業 : 27,575 非農業: 24,149)

### ○ 耕地面積 : 13,378ha (畓 1,340, 田 12,038)

- 戶當耕地面積 : 1,79ha (江原道 1.3, 全國 1.09)

### ○ 農業振興地域 現況

邑 面 別	(단위: ha)		
	計(筆地)	振興地域(筆地)	保護區域(筆地)
計	2,693.7 (12,311)	1,954.3 (9,254)	739.4 (3,057)
平 昌	672.1 ( 3,371)	364.8 (1,946)	307.3 (1,425)
美 灘	164.4 ( 761)	123.4 ( 446)	41.0 ( 315)
芳 林	404.5 ( 2,163)	210.4 (1,561)	194.1 ( 602)
大 和	303.7 ( 1,562)	268.5 (1,386)	35.2 ( 176)
蓬 坪	255.3 ( 1,129)	185.7 ( 889)	69.6 ( 240)
龍 坪	219.0 ( 981)	207.1 ( 920)	11.9 ( 61)
珍 富	407.4 ( 1,850)	342.2 (1,644)	65.2 ( 206)
道 岩	267.3 ( 494)	252.2 ( 462)	15.1 ( 32)

○ 1次告示 : '92. 12. 24 (江原道)

○ 2次告示 : '93. 12. 24 (再整備告示 : 江原道)



- 標高別 耕地面積 ————— 13,378 ha
- 300m 미만 ————— 612 ha
- 301 ~ 400m ————— 1,956 ha
- 401 ~ 500m ————— 1,587 ha
- 501 m 以上 ————— 9,223 ha

○ 氣象現況

- 年平均 : 10.7℃ (最高 15.3℃, 最低 4.50℃)
- 여름平均 : 23.6℃ (最高 30.3℃, 最低 16.8℃)
- 降雨量 : 1,255mm
- 無霜量 : 169日 (初霜 : 10月10日, 晚霜 : 5月6日)

○ 農機械 保有現況

計	트렉터	콤바인	바인더	이앙기	경운기	관리기	기 타
6,562	377	63	208	430	3,532	476	1,476

※ 기타 : 파종기, 탈곡기, 건조기, 비료살포기, 육묘파종기

## II. 主要業務

### 《 農漁村開發係 》

#### 1. 成長作目綜合示範團地 現況

##### 團地 現況

- 位 置 : 平昌郡 龍坪面 才山 1.3里 (一圓)
- 事業費 : 50億원 (國費 21, 地方費 9, 融資 20)
- 參與農家 : 14農家 (才山營農組合法人)
- 事業期間 : 91年 10月 ~ 93年 9月

##### 作物栽培現況

###### < 1期作 >

- 栽培作目 : 토마토 (品種: 모모따로 75%, KR428 25%)
- 栽培期間 : '93. 9月 (播種) ~ '94. 8月末
- 收穫量 : 386톤 ( 817百萬원)
  - 純所得 : 282百萬원 (戶當 平均 20百萬원)

###### < 2期作 >

- 栽培作目 : 토마토 (品種: 아폴로25%, 모모따로50%, KR428 25%)
- 栽培期間 : '94. 4. 17 ~ '94. 8. 13
- 收穫期間 : '94. 7. 14 ~ '95. 6月末

## 2. 農漁村發展計劃

### ○ 主要日程

- '92. 2. 25 : 基本指針 示達 (農林水産部→道→郡)
- '92. 12. 25 : 農漁村發展10個年計劃 報告 (郡→道)
- '93. 11. 13 : 發展計劃調整 指針示達 (道→郡)
- '93. 12. 13~'94. 1. 8 : 計劃公告 (事業申請要領等)
- '93. 12. 20~ 12. 24 : 說明會 開催 (邑面別 1回)
- '93. 12. 20~'94. 1. 8 : 事業申請 및 接受
- '94. 1. 9~'94. 2. 5 : 調整案 作成 (實務調整班)
- '94. 2. 5~'94. 2. 12 : 分科委員會 審議
- '94. 2. 17 : 平昌郡農漁村發展審議會 審議
- '94. 3. 31 : 平昌郡議會 報告
- '94. 4. 7~4. 8 : 平昌郡農漁村發展計劃 說明會 開催

### ○ 우리郡의 農漁村發展投資計劃 ('94 ~ '98)

(單位: 百萬元)

事業別	計	'94	'95	'96	'97	'98
合計	202,765	27,656	34,541	46,220	46,488	47,860
1.  농업농촌지원	139,354	21,563	23,222	32,193	28,588	33,818
2.  입업농촌지원	45,515	2,937	6,544	10,407	14,819	10,808
3.  어업.어촌지원	164	100	16	16	16	16
4.  기 타	895	—	895	—	—	—
5.  자율사업	16,837	3,056	3,864	3,604	3,095	3,218

※ 재원분포 : 국비 33.4%, 도비 7.9%, 군비 19%, 용자 23%, 자부담 16.7%

### 3. 農地管理業務

○ '94 農地轉用許可 現況 — 120 건 ( 226, 772m<sup>2</sup> )

- 永久轉用 : 86 件, 74, 618m<sup>2</sup>
- 一時轉用 : 34 件, 152, 154m<sup>2</sup>

※ '94. 11. 22日 現在

○ 不法轉用農地 措置

- 摘發 : 10 件, 15, 450 m<sup>2</sup>
- 原狀復舊 : 3 件, 3, 080 m<sup>2</sup>
- 告發 : 7 件, 12, 370 m<sup>2</sup>

### 4. 農漁民後繼者 管理

○ 選定人員 : 328名 ( '81年度 ~ '94년까지 )

- 事故者 : 44名 ( 死亡 1, 轉業 4, 移住 39 )
- 轉入 및 轉出者 : 3名 ( 轉入 2, 轉出 1 )

○ 現人員 (285名)

- 耕種 : 118名 · 畜産業 : 75名 · 復合 : 43名
- 特作 : 8名 · 花卉 : 5名 · 園藝 : 36名

○ '94 選定現況 (33名) — '94. 4. 21

平昌	美灘	芳林	大和	蓬坪	龍坪	珍富	道岩
1	2	1	6	4	4	11	4

※ 融資金別 : 15百萬元 11名, 20百萬元 11名, 25百萬元 11名

## 5. 1邑面 1特化事業(道特殊施策)

### '92 推進事業

- 事業名 : 大和草乾燥加工工場
- 位置 : 平昌郡 大和面 下安味3里
- 運營者 : 남병산 향농회 13戶 (會長 崔昌吉)
- '93 運營成果 : 加工 13톤 (純所得 8 百萬원)

### '93 推進事業

- 事業名 : 藥草 乾燥 加工施設
- 位置 : 珍富面 上珍富里 291-1番地 (道路公社 옆)
- 運營者 : 호명리 약초작목반 21호 (대표 김세기)
- '93 運營成果 : 加工 20톤 (純所得 40 百萬원)

### '94 推進事業

- 事業名 : 2個事業(推進中)

(單位: 百萬원)

邑面別	事業名	參與農家	事業費			
			計	道費	郡費	自負擔
합	계 (2개소)	38	130	24	56	50
미탄면	산채및산초재배단지	8	60	12	28	20
방림면	산채가공시설	30	70	12	28	30

- 事業完了豫定 : 1994. 12月 中

## 6. 農漁村休養地 開發事業(觀光農園)

### □ '93 造成事業

- 位 置 : 平昌郡 龍坪面 才山里 1568-1외 4筆地
- 參與農家 : 6農家 (代表者: 白 燦 洙)
- 施設規模 : 숙박시설및 휴게실(1동) 145평, 방가로(2동) 20평  
주차장 100평 등
- '93 ~ '94 運營成果 : 10,800名 利用

### □ '94 造成事業

#### ○ 融資事業

- 位 置 : 平昌郡 芳林面 雲橋里 1153-5 番地
- 參與農家 : 5農家 (代表者: 金 在 浩)
- 投資計劃 : 385百萬元 (融資 170, 自負擔 215)
- 施設規模 : 7,371坪 (작목입식:4,477 , 편의시설:2,694 , 기타200)
- 進 度 : 宿泊施設 完了, 식당 및 販賣場 工事中 (95年末 完工豫定)

#### ○ 自負擔事業

- 位 置 : 平昌郡 龍坪面 백옥포리 196番地
- 參與農家 : 5農家 (代表者: 김 동 혁)
- 投資計劃 : 248百萬元 (自負擔)
- 施設規模 : 9,062坪 (작목입식:4,555 , 편의시설:392 , 기타4,115)
- 進 度 : 가든 完工, 낚시터 工事中 (95年末 完工豫定)

## 7. 1郡1名品事業 (內務部交付稅事業)

- 事業名 : 자동화육묘장
- 規 模 : 鐵骨유리溫室 1棟 (500坪)
- 事業費 : 311百萬元 (교부세 100, 도비 60, 군비 40, 자부담 111)
- 事業主體 : 종부영농조합법인 12명 (대표: 김달수)
- 完工豫定日: '94. 12月 中

## 8. 農漁村副業團地 育成 —— 4 개소 40 호

부업단지명	품 목	참여농가	대표자	'94운영실적
오대부업단지	민속공예 (바둑판)	10	권혁만	12 백만원
월정부업단지	"	10	이회국	10 "
대원부업단지	농수산자재 (포장박스)	10	남중기	50 "
창성부업단지	"	10	최창용	120 "

## 9. 農漁民 士氣昂揚

- 農漁民子女學資金 —— 281名, 年 130百萬元  
- '94. 3/4分期 執行額 : 82,200千원
- 農村指導者 子女獎學金 —— 44名, 年 13.2百萬元  
- '94. 上半期 執行額 : 6,600千원

## 《 農 事 係 》

### 1. '94 主要 農作物 播種實績 및 生育狀況

(단위: ha, M/T)

區 分	栽 培 面 積			生 產 實 績			備 考
	計 劃	實 績	比 率	計 劃	實 績	比 率	
計	6,507	6,307	97	90,934	88,554	97	
벼	1,340	1,307	98	5,070	5,359	106	410
옥수수	1,342	1,091	81	8,160	6,437	79	590
감자	3,129	3,301	105	76,667	75,923	99	2,300
豆類	501	218	44	791	344	43	158
팥	195	390	200	246	491	200	126

### 2. 機械化 營農團 育成

○ 既造成 營農團 : 200個所 (小規模 160, 大規模 40)

○ '94 造成實績

· 事業量 : 10個所, 16臺 (트랙터외 3種)

· 事業費 : 233百萬元 (國費 47, 地方費 47, 其他 139)

※ 個所當 事業費 : 23 百萬元 (補助 50%)

### 3. 機械化 專業農 育成

○ 既育成 實績 : 33農家

○ '94 育成實績

· 事業量 : 60農家

· 事業費 : 1,469百萬元 (國費 201, 地方費 202, 其他 1,066)

※ 農機械供給 : 74臺 (트랙터외 5種), 農家當 26百萬元 (30%補助)



#### 4. 地力增進事業(객토)

- 計 劃 : 1,807ha
- 實 績 : 1,811ha (객토 1,791 합배미 20)
- 融資支援 : 1,380백만원 (ha당 객토 1.1, 합배미 2.1)  
※ 融資期間 : 1년 년리 5%

#### 5. 共同堆肥 製造場設置

- 位 置 : 珍富面 松亭2里
- 規 模 : 1棟 500坪 (敷地 2,000坪)
- 事 業 費 : 1,000百萬元 (國費135, 道費41, 郡費94, 其他730)
- 竣 工 : 1994. 8. 9 (가동 '94. 8. 10)
- 生産能力 : 年 12,000M/T ('94 生産計劃 2,000M/T)  
※ 11. 25日現在 生産實績 1,500M/T

#### 6. 農機械 반값 供給

- 供給計劃 / 實績 : 328臺 / 343臺 (경운기 외 8종)
- 事 業 費 : 323百萬元 (國費 162, 道費 48, 郡費 113)

#### 7. 마을共同 農機械 保管倉庫 設置

- 設置計劃 : 3棟 (棟當 40坪)
- 事業位置 : 평창읍 종부2리, 대화면 대화4리, 진부면 신기리
- 事 業 費 : 78百萬元 (道費 23.4, 郡費 23.4 自負擔 31.2)  
※ 棟當 事業費 : 26百萬元 (補助 60%)

# 《 農産物流通係 》

## 1. '94 主要 園藝特用作物 生産實績

(單位: ha, M/T)

區 分	栽 培 面 積			生 産 實 績			備 考
	計 劃	實 績	比 率	計 劃	實 績	比 率	
計	3,551	4,054	114	96,210	67,142	70	
고냉지 무우	426	454	106	14,666	9,340	64	
고냉지 배추	1,325	1,487	112	54,591	29,465	54	
고 추	705	923	131	1,431	1,873	130	
당 근	283	441	156	5,566	8,670	155	
양 배 추	334	315	94	14,140	13,334	94	
양 채 류	178	130	73	5,066	3,700	73	
당 귀	300	304	101	750	760	101	

## 2. 高冷地 菜蔬生産流通支援事業

- 位 置 : 방림면 방림4리 외 3개소 (45농가)
- 事 業 量 : 19.5 ha (개소당 5ha기준)
- 事 業 費 : 1,671百萬元 (國費 415, 道費 166, 郡費 249, 기타 841)
- 事 業 內 容 : 비가림시설 및 관수시설 등 6개사업
- 事 業 期 間 : '94. 1 ~ '94 11
- 事 業 進 度 : 90 %

### 3. 권역별 菜蔬栽培團地

- 位 置 : 평창읍 향동리 7농가
- 事 業 量 : 1 ha
- 栽培品目 : 고추, 토마토 등
- 事 業 費 : 120 百萬元 (道費 25, 郡費 35, 其他 60)
- 事 業 期 間 : '94. 1 ~ '94. 10
- 事 業 進 度 : 100%

### 4. 백합輸出 및 自生花 專業農家 育成

- 位 置 : 진부면 신기리, 송정리, 하진부2리
- 參與農家 : 백합 3農家, 自生花 2農家
- 事 業 量 : 4,700평 (백합300坪, 작목입식4,000坪, 비닐온실400坪)
- 自生花 入食品目 : 붓꽃, 동작꽃등 10종
- 事 業 費
  - 백 합 : 25,200千원 (道費 25%, 郡費 25%, 自負擔 50%)
  - 自生花 : 75,000千원 (道費 25%, 郡費 25%, 自負擔 50%)
- 事 業 進 度 : 100%

## 5. 產地流通施設 事業

### □ 마을共同 改良貯藏庫

- 位 置 : 대화면 대화3리
- 事業量 : 1棟 50坪
- 事業費 : 35 百萬원 (道費 14, 郡費 14, 其他 7)
- 事業進度 : 100%

### □ 農産物乾燥 貯藏施設

- 事業量 : 4棟 92坪 (平昌, 美灘, 大和, 蓬坪)
- 事業費 : 40 百萬원 (道費 16, 郡費 16, 其他 8)
  - 개소당 10백만원
- 事業進度 : 100%

### □ 農産物 規格 出荷 事業

- 事業量 : 729 千枚 (規格出荷 664, 小包裝 65)
- 品 目 : 토마토, 배추, 양배추, 당근, 피망, 호박, 풋고추, 느타리 등 9종
- 事業費 : 139 百萬원 (國費 25, 道費 10, 郡費 22, 其他 82)
- 事業主體 : 規格出荷 - 農協平昌郡支部, 小包裝材 - 재산영농조합

## 6. 農産物 販賣場 運營

### □ 大都市 直販場 (移轉開場 : '94. 5. 14)

- 位 置 : 서울 성동구 중곡4동 89-4 (양산빌딩)
- 規 模 : 126 坪 (專貰保證金 680百萬元)  
- 平昌郡 100, 성동구청 480, 農協 100
- 運營主體 : 道岩農業協同組合
- '94 販賣額 (10月末 現在) : 522 百萬元

### □ 農·畜産物 直販場 (開場 : '92. 7. 25)

- 位 置 : 平昌郡 龍坪面 東沙里 (梨木亭 休憩所內)
- 規 模 : 100 坪 (投資 : 130百萬元)
- 運營主體 : 平昌畜協, 蓬坪農協
- '94 販賣額 (10月末 現在) : 118 百萬元 (畜協 25, 農協 93)

### □ 내고장 으뜸 산품 販賣店 (開場 : '92. 9. 26)

- 位 置 : 道岩面 橫溪里 (大關嶺 休憩所 上行線內)
- 規 模 : 10坪 (콘테이너), 20百萬元
- 運營主體 : 道岩農業協同組合
- '94 販賣額 (10月末 現在) : 87 百萬元

## 7. 靑果物 綜合流通센터事業 ('93 移越事業)

- 位 置 : 도암면 차항1리 254-3
- 規 模 : 敷地 2,039 坪, 建物 591 坪
  - 建 物 : 저온저장고, 냉동실, 선별실, 기타
  - 機械類 : 6종 6점 (감자선별기, 결속기, 상차기등)
- 事 業 者 : 道岩園藝協同組合 (조합장 : 박병승)
- 事 業 費 : 1,230 百萬元 (國費500, 道費60, 郡費140, 其他530)
- 製品處理 品目 및 處理量 : 감자등 6종, 1,343 M/T
- 完 工 日 : '94. 9. 26

## 8. 花卉生産 流通支援事業 推進

- 位 置 : 도암면 병내리, 진부면 송정리
- 參與農家 : 도암면 병내리 고연재외 7명 (영농법인오대산화훼조합)
- 規 模
  - 生産施設: 유리온실, 비닐온실, 조직배양실, 저온처리실
  - 流通施設: 직판장, 저온저장고, 수송차량, 결속기, 작업장 및 부속사
- 溫室形態 : 와이드스판형 (8棟)
- 事 業 費 : 3,862百萬元 (國費 965.5, 道費 386.2, 郡費 579.3, 融資 1,158.6, 自負擔 772.4)  
※ 郡費 379.3百萬元 未確保
- 事業期間 : '94. 1 ~ '94. 12
- 事業進度 : 85%

## 9. 名品加工 示範事業

### □ 김치 加工

- 位 置 : 진부면 송정 2리 2133-1
- 規 模 : 敷地 1,849坪, 建物 713坪
  - 건 물 : 저온저장고 160평, 작업실 177평, 환경시설 117평, 숙성·관리실 259평)
  - 기계류 : 세척기 등 14종 48점
- 事 業 者 : 珍富農協主管 (7개 회원조합 연합)
- 事 業 費 : 1,945 百萬元 (國費640, 融資 300, 其他 945)
- 事 業 期 間 : '94. 1 ~ '94. 12
- 事 業 進 度 : 80%
- 製 品 生 產 (年 間) : 4,500톤 (김치 3,000, 깍두기 1,500)
- 販 賣 豫 想 (年 間) : 1,125 百萬元 (김치 750, 깍두기 375)

### □ 메밀加工事業

- 位 置 : 봉평면 원갈리 산333
- 規 模 : 敷地 1,700평, 建物 632坪
  - 건 물 : 작업실 185평, 창고 179평, 관리실 등 81평
  - 기계류 : 제면기 등 45점
- 事 業 者 : 蓬坪農業協同組合
- 事 業 費 : 1,106 百萬元 (國費 400, 融資 240, 其他 465)
- 事 業 期 間 : '94. 1 ~ '94. 12
- 事 業 進 度 : 80%
- 製 品 生 產 豫 想 : 80톤 (340百萬元)
  - 메밀가루 50톤 270 百萬元, 우리밀가루 20톤 50 百萬元
- 販 賣 方 法 : 직판장 및 연쇄점이용 판매

# 《 糧 政 係 》

## 1. 政府管理糧穀 在庫現況 ('94. 10. 23現在)

○ 總 在 庫 量 ————— 1, 324 M/T

○ 類 型 別 (單位 : kg)

計	('93 ~ 94)	一般쌀	統一쌀	보리쌀
1, 324, 552	1, 297, 240	17, 660	4, 620	5, 032

## 2. '94年産 秋穀收買 實施現況 (1次分 600萬석)

○ 收買期間 : '94. 11. 15 ~ '94. 12. 8 (2次分 未定)

○ 收買計劃 : 32, 970가마 ('93실적 23, 982 가마, 23%증)

○ 收買實績 : 13, 835가마 ('94. 11. 23 現在, 42%)

○ 收買量配定: 식부면적76%, 진흥지역10%, '92실적13%, 기타1%)

○ 邑面別 配定內譯

계	평 창	미탄	방 립	대 화	봉 평	용 평	진 부
32, 970 가마	11, 410	760	3, 100	6, 640	5, 560	2, 515	2, 985

○ 收買價 支給 : 93年 秋穀收買 價格支給 (價格變動 時 精算支給)

計	1 등	2 등	등 외	잠정등외
170, 580	47, 820	45, 690	40, 660	36, 410



### 3. 清潔米 加工現況

○ 事 業 者 : 平昌農協

○ 年間生産計劃 : 142 M/T

○ '94 年 産 : 20 M/T (단량 20kg, 10kg)

# 地域經濟課 所管

# 一 般 現 況

## 1. 定 · 現員 ————— 2계 14명

구 분	계	5급	6급	7급	8급	9급	기능직	비고
정 원	14	1	2	4	4		3	
현 원	12	1	2	3	2	1	3	
증 감	△ 2			△ 1	△ 2	1		

※ 행정8급 1명 결원  
기계8급 1명 결원

- 일용직 : 불법주정차유도요원 6명 (대화, 진부, 도암)  
지역경제업무보조 1명

## 2. 主要業務

지 역 경 제 계	상 공 운 수 계
<ul style="list-style-type: none"> <li>○ 농공단지 조성 및 관리</li> <li>○ 중소기업육성지도 및 공장설립신고등록</li> <li>○ 석유판매업 및 가스업 관리</li> <li>○ 연료수급 및 에너지소비절약</li> <li>○ 물가안정대책 및 소비자 고발</li> <li>○ 노정에 관한 업무</li> <li>○ 타계에 속하지 않는 업무</li> </ul>	<ul style="list-style-type: none"> <li>○ 교통안전대책 및 벽지노선 관리</li> <li>○ 자동차운송사업 및 경류장 관리</li> <li>○ 자동차 등록업무</li> <li>○ 주.정차 단속업무</li> <li>○ 전기 및 광산 관리</li> <li>○ 계량기 및 공산품 관리</li> </ul>

### 3. 認 · 許可業體 管理 ('94. 10월 말 현재)

가. 공장등록 ————— 총 50개 업체

- 음식료품 : 13    섬유·의복·가죽·신발 : 3    목재·가구 : 8    종이·인쇄 : 1
- 프라스틱 : 5    비금속광물 : 7    조립·금속·기계·장비 : 5    기타 : 8

나. 유류·가스업 ————— 70개 업소

< 주유소 : 37개 업소 >

- 평창읍 : 7,    미탄면 : 2,    방림면 : 6,    대화면 : 4
- 봉평면 : 2,    용평면 : 7,    진부면 : 5,    도암면 : 5
- ※ 영업중 : 34,    공사중 : 3

< 석유판매소 : 5개 업소 >

- 미탄 : 1,    방림 : 1,    진부 : 2,    도암 : 1

< 고압및 액화석유가스업 : 28개 업소 >

- L.P.G충전소 : 1
- 고압가스제조업 : 2
- 액화석유가스집단공급업 : 5
- 고압가스판매업 : 5
- 액화석유가스저장업 : 1
- 액화석유가스판매업 : 14

다. 전기공사업 \_\_\_\_\_ 5개업체  
 ○ 평창읍 : 2      대화면 : 1      용평면 : 1      진부면 : 1

라. 광 산 \_\_\_\_\_ 8개소  
 ○ 총광구등록수 : 273 개소  
 - 석탄 62, 석회석 114, 규석 41, 기타 56  
 ○ 가행광산 : 8개소  
 - 석 탄 : 1개소 (미탄 1)  
 - 석회석 : 5개소 (평창3, 미탄1, 방림1)  
 - 규 석 : 2개소 (방림2)

마. 등록차량 \_\_\_\_\_ 7,563대('94. 10. 30현재)  
 ○ 종류별  
 - 승용차 : 3,576대 (47.3%)      - 화물차 : 3,069대 (40.5%)  
 - 승 합 : 904대 (12%)      - 기 타 : 14대 (0.2%)  
 ○ 사용별  
 - 사업용 : 312대 (4%)      - 비사업용 : 7,251대 (96%)  
 ○ 자동차증가율

구분 년도별	차량대수	증가대수	비 고
'94. 10末	7,563	1,125	
'93末	6,438	1,099	
'92末	5,339	1,302	
'91末	4,037		

바. 노동조합관리 \_\_\_\_\_ 5개소

(삼양축산대관령목장, 용평리조트노동조합, 평창택시, 평창운수, 평창식품)

# 農工團地 運營

## □ 現況

- 위 치 : 평창읍 주진리 513번지 일원
- 규 모 : 32,033명
- 입주대상업체 : 17개업체 (가동 11, 사업준비중 3, 경매 3)
- 근로자 수 : 198명 (관내 165, 관외 33)
- 매출액 : 8,982백만원

## □ 運營活性化

- 노동력 알선 : 취업알선창구개설 (9개소), 홍보강화등
- 제품 소비 : 각 시군 구매알선, 기관단체홍보, 내고장제품팔아주기운동전개등
- 중소기업 애로 창구(군수실)설치 운영 : 15건
- 중소기업 육성자금 추천 : 8개업체 94백만원

# 雇傭促進訓練 推進

- 저소득층에게 직업훈련의 기회를 제공 고용기회를 확대
- 인력 부족현상이 나타나고 있는 중소기업등 생산기술관련 직종에서 필요로 하는 인력 양성, 기업의 기술인력으로 경제의 활성화를 도모

## □ 現況

- 대 상 : 생활보호대상자, 비진학중·고생, 무직청소년, 실업자, 전역예정자등 직업훈련을 희망하는자
- 분 야 : 정보처리, 자동차정비, 증장비, 전기, 전자, 용접등
- 지원내용 : 수강료, 훈련수당(교통비, 식비, 가계보조, 가족수당)
- 소요예산 : 45백만원(국비 22.5, 도비 22.5)

## □ 重點施策

- 고용촉진훈련의 모집안내 및 취업정보센터운영
- 적합직종선정에 따른 지도계몽
- 훈련수료후 취업대책 사후관리등 안정적 관리

□ 訓練入所 및 就業實績 : 12개 훈련기관 90명 → 취업 12명

( '94. 11월 현재 )

훈 련	취 업
○ 입 소 : 3 개 직종 90 명	○ 수 료 : 3 개 직종 54 명
○ 훈 련 중 : 3 개 직종 28 명	○ 1 차 합 격 : 1 개 직종 2 명
○ 수 료 : 3 개 직종 8 명	○ 자 격 증 취 득 : 2 개 직종 16 명
○ 중 도 탈 락 : 8 명	○ 취 업 : 2 개 직종 12 명

## 不法駐・停車 團束 推進

- 자동차의 증가 추세로 시가지의 교통이 혼잡 차량소통 장애는 물론 각종 안전 사고의 위해 요소가 되므로
- 주·정차질서의 가시적 성과를 거양, 주민의 인식변화와 선진 교통문화질서를 정착

### □ 推進狀況

- 공용주차장 확보 : 33 개소 14,869㎡
- 불법주·정차 단속활동 강화 단속요원 증원 : 5명 → 8명
- 교통거리질서의 확립의날 운영 : 월2회 교통질서 캠페인 실시
- 주정차질서지킴이 홍보 활동 강화
  - 유선방송을 통한 홍보 : 5개소(평창, 미탄, 대화, 진부, 도암)
  - 내교장 소식지 게재 및 기회교육 이용등
- 유료 주차장 설치 : 1개소 5개구간(80대주차)
- 불법 주정차 단속 및 과태료 부과 실적
  - 93년도 : 691건 20,730천원 → 징수금액 538건 1,614천원(78%)
  - 94년도 : 741건 22,223천원 → 징수금액 309건 9,270천원(41.7%)



# 交通安全 施設 擴充 事業

## □ 事業概要

- 위 치 : 평창군 관내 일원
- 사업량 : 신호기 1기, 교통표지판 150개, 경고형경보기 2개  
태양열경보등 15개, 미끄럼방지시설 120개, 노면표지병 20개  
켓치아이(고양이눈) 7개, 여자교통경찰관모형도 5개
- 사업비 : 60,184천원(도비 17,816 군비 42,368)
- 사업시행 : 평창경찰서

## □ 推進狀況

- 추진기간 : '94. 2. ~ '94. 12. 31.
- 사업별세부내역

단위 : 천원

사업명	위 치	사업량	사업비	비 고
계		8건	60,184	80% 완료
◦ 신호기	상진부 고속도로 진입로앞	1기	23,688	
◦ 교통표지판	마지리 원동재외 4개소	124	18,352	
◦ 경고형경보등	대화 우회도로 삼거리	2개	5,287	
◦ 태양열경보등	후평, 방림2리	5개	895	
	장평1리, 병내리	7개	1,255	
	하진부, 장전리	3개	537	
◦ 미끄럼방지시설	진고개커브길	100개	4,601	
	유천리 높은다리	20개	921	
◦ 노면표지병	대화 5리 삼거리	20개	600	
◦ 켓치아이(고양이눈)	대화 5리 삼거리	7개	200	
◦ 여자교통경찰관모형도	평창읍 후평리의 3개소	5개	3,848	

# 鑛山地域開發事業

## 1. 基盤施設

- 위 치 : 미탄면 한탄리
- 사업량
  - 도로포장 : 448.5m
  - 옹 벽 : 17m
- 사업비 : 90백만원 (국비30, 도비30, 군비30)
- 사업기간 : '94. 9. 10 ~ '94. 12. 31
- 사업진도 : 90%

## 2. 鑛害防止事業

- 위 치 : 방림면 방림3리 (경동탄광)
- 사업량
  - 옹 벽 : 100m
  - 도수로 : 70m
- 사업비 : 60백만원 (국비42, 자부담18)
- 사업기간 : '94. 9. 10 - '94. 12. 31
- 사업진도 : 90%

# 畜産課 所管

# 1. 一 般 現 況

## 가. 畜産課 職員 現況

구 분	계	5 급	6 급	7 급	8 급	9 급	비 고
정 원	8	1	3	2	2		
현 원	8	1	3	2	2		
축 산 계	4	1	1	1	1		
낙농초지계	2		1	1			
가축위생계	2		1		1		

## 나. 畜産關係 機關

### ○ 國 立 機 關

명 칭	소 재 지	주 요 업 무	축 산 시 설	
			초 지	가 축
국립종축원대관령지원 (지원장 : 박무균)	도암면 차항1리	· 한우(육우)개량 · 종축생산사업	344ha	· 육우 360두 · 한우 70두
농촌진흥청 고령지 시험장 (장장:김정간)	도암면 황계3리	· 한 우 육 중 · 초지시범사업	196ha	· 한우 500두 · 면양 50두

○ 道 事 業 所

명 칭	소재지	주 요 업 무	직 원 현 황			
			5 급	6 급	7 급	기능직
강원도 가축위생 시험소 중부지소 (소장 : 서예원)	평창읍 중부리	- 축산물 검사 - 가축 전염병 검진 - 병성감정 - 가축질병예찰 - 관할구역(대백, 영월, 평창, 정선)	1 (연구 직)	5 연구직 2 수의직 2 행정직 1	3 수의 직	2

○ 畜 産 業 協 同 組 合

명 칭	소 재 지	설 립 년 도	조 합 원 수 (명)	출 자 금 (천원)	비 고
평창축산인 협동조합 (조합장:김용욱)	평창읍 하리	1983	2,082	351,049	· 상호금융업무개시 - '87. 3. 7일 · '94. 10월말 예금고 - 190억5천3백만원

다. 畜産關係 施設

○ 家 畜 市 場

시 장 명	위 치	면 적 (평)	수 용 능 력	개 시 일	거래방법	비 고
평창가축 경매시장	용평면 장평리	2,743	300두	매월 3. 8일자	경매 및 중개병행	'85년 개설
진 부 가축시장	진부, 하진부리	382	70두	"	"	'86년 시장부활 (미운영)

## ○ 屠 畜 場

명 칭	소재지	경영자	개설일자	1일 도축능력		'94년10월말 도축실적	
				소	돼 지	소	돼 지
평 창 기 업 (1급 도축장)	용평면 장평리	최원철	91.8.16	50두	200두	1,036두 (1일3두)	6,498두 (1일30두)

## ○ 集 乳 場

명 칭	소재지	경영자	집유능력	비 고
삼양식품(주) 문막유가공공장 대관령 집유소	진부면 상진부리	삼양식품 (주)	1 일  30 톤	○ 1일 집유량 : 39호 18 톤 (삼양, 한일 직송)  ○ 개설년도 : '78

## ○ 家 畜 病 院

명 칭	소재지	경영자	관 할 지 역	비 고
계		7개소		
동성가축병원	평창읍 하 리	이상철	평창, 미탄	공 수 의 (국 비)
평창 "	"	황민규	방림, 대화	공 수 의 (국 비)
중앙 "	진부면 하진부리	라병무	봉평, 용평	공 수 의 (국 비)
진부 "	"	장성선	진부	공 수 의 (지방비)
횡계 "	도암면 횡계리	이명구	도암	공 수 의 (지방비)
삼양동물병원	"	손명수	삼양축산	
한일동물병원	"	안세환	한일산업	

○ 家畜人工授精所

구분	명 칭	소재지	수정사 인원	경영자	비 고
계	9 개소		13 명		
축협	평창축협 수정소	평창읍 하 리	3	평창축협장	
	" 대화지소	대화면 대화리	1	"	
	" 진부지소	진부면 하진부	1	"	
	" 도암지소	도암면 횡계리	1	"	
민간	평창가축인공수정소	평창읍 중 리	1	유 필 종	
	병원 "	평창읍 하 리	1	황 민 규	
	초원 "	평창읍 하 리	1	최 승 락	
	대방 "	대화면 대화리	1	최 기 연	
	대화 "	"	1	김 남 수	
	봉평 "	봉평면 창동리	1	김 동 열	
	횡계 "	도암면 횡계리	1	김 정 기	

○ 企 業 牧 場

구 분	삼 양 축 산 (주)	한 일 산 업 (주)
소 제 지	도암면 횡계2리	도암면 횡계2리
경 영 자	대표이사 : 손 명 수 (목장장 : 김 정 래)	대표이사 : 이 건 영 (목장장 : 장 인 철)
설립일자	1972. 2. 24	1974. 6. 5
총투자액	120억	30억
초지면적	1,849ha (공유 1,579)	984ha (전면적 공유)
가축사육	젖소 1,034두 (착유 425)	젖소 670두 (착유 194)
시설면적	62동 8,117평	32동 2,540평
종사인원	84명	44명



## 2. 畜産現況

### 가. 家畜飼育

('93. 12. 31. 현재)

구분	소			돼지	닭	개량봉	제대봉
	계	한육우	유우				
호수	3,040	2,951	89	16	952	60	444
두수	12,989	9,234	3,755	3,760	29,877	2,071	3,262
도대비	169,822 (7.6%)	146,835 (6.4%)	22,987 (15.3%)	221,940 (1.2%)	3,715,486 (0.5%)	300,455 (0.7%)	366,146 (0.6%)

### 나. 草地造成

총면적		국공립기관		대기업목장		일반농가		초지이용
호수	면적	개소	면적	개소	면적	호수	면적	가축두수
263	5,854	3	587 (10%)	2	2,833 (48%)	258	2,434 (42%)	6,106두 (ha당 1.6두)

※ 도대비 : 14,978ha(39%)

## 3. 內水面現況

### 가. 松漁養殖場

양식장수			시설면적(㎡)				'94 생산	
계	규제상	규제미만	계	사육지	침전지	기타	생산량	금액
31	10	21	56,712	38,521	10,886 (28%)	7,305	347,265 (kg)	1,394 백만원

※ 운영개소수 : 29개소(2개소 운영중단)

## 나. 漁道施設

총 계	평 창 읍	대 화 면	용 평 면	비 고
6	4	1	1	

## 4. 主要事業推進現況

### 가. 한우목장 및 협업체 육성사업

사업량 : 10개소

사업기간 : '93 - '94

사업비 : 1,084,224천원

○ 지방비 : 93,410천원

○ 기금보조 : 283,234천원

○ 기금용자 : 491,185천원

○ 자 답 : 216,395천원

사업내용

○ 기반시설 : 진입로기 보수, 목로개설, 용수시설, 전력인입

○ 사육시설 : 축사, 창고, 싸이로

○ 조사료생산시설 : 초지조성, 기성초지 사후관리, 사료포조성, 목책시설

- 장                   비 : 트랙터의 부속장비, 관리기, 컷타기, 사료분쇄기, 하베스타 등
- 기                   타 : 분뇨처리시설 및 장비, 농업용 트럭, 급수탱크 시설

□ 추진상황

- 완 료 : 6개소
- 추 진 중 : 4개소
- 종합진도 : 75%

## 나. 축종별 경쟁력 제고사업

□ '94 한우경쟁력 제고사업

- 사 업 량 : 1,130개소
- 사 업 비 : 829,297천원
  - 지 방 비 : 4,239천원 (2,200천원 미확보)
  - 국비보조 : 2,038천원
  - 기금보조 : 154,316천원
  - 용 자 : 466,846천원
  - 자 부 담 : 201,858천원
- 사업추진현황
  - 사료작물재배 : 186개소 - 98ha(사업완료 98ha)
  - 벧짚암모니아 : 894개소 - 1,122기(사업추진중)
  - 초 지 조 성 : 7개소 - 38.5ha(사업완료 38.5ha)
  - 기성초지보완 : 7개소 - 54ha(사업완료 54ha)

- 축 사 시 설 : 24개소 - 1,370평 (완료 14개소, 추진중 10개소)
- 싸이로 시설 : 4개소 - 4기 (완료 4기)
- 목 책 시 설 : 6개소 - 94ha (사업완료 94ha)
- 벗짚 수거기 : 1개소 - 1대 (지방비 1,200천원 미확보로 사업추진유보중)
- 사료포 조성 : 1개소 - 1ha (지방비 1,000천원 미확보로 사업추진유보중)

○ 종합진도 : 71%

□ '94 젓소경쟁력 제고사업

○ 사 업 량 : 162개소

○ 사 업 비 : 303,245천원

- 지 방 비 : 3,974천원
- 국비보조 : 1,394천원
- 축발보조 : 51,547천원
- 축발용자 : 160,443천원
- 자 부 담 : 86,067천원

○ 추진상황

- 축 사 시 설 : 6개소 - 370평 (완료 3, 추진 3)
- 착 유 시 설 : 3개소 - 3기 (완료 2, 추진 1)
- 싸이로 시설 : 7개소 - 7기 (완료 4, 추진 3)
- 냉 각 기 : 4개소 - 4기 (완료 2, 추진 2)
- 초 지 조 성 : 1개소 - 1ha (완료 1ha)
- 기성초지보완 : 5개소 - 28ha (완료 28ha)
- 사료작물제배 : 62개소 - 67ha (완료 67ha)
- 벗짚암모니아 : 70개소 - 397기 (추진중)

- 벗짚 수거기 : 1개소 - 1대(지방비 2,400천원 미확보로 사업추진유보중)

○ 종합진도 : 70%

## 다. 젓소능력 배가마을 육성

□ 목 적 : 젓소혈통 개량으로 산유능력 제고와 농가소득 증대로 국제경쟁력 제고

□ 사 업 량 : 2개마을(평창읍 북부지구, 방림운교지구)

○ 정액공급 : 300st(st당 3만원 기준, 18,000원 지원)

○ 능력검정 : 200두(두당 15,000원 기준, 지원 9,000원)

○ 인공수정 : 200두(전액자담)

□ 사 업 비 : 16,000천원

○ 도 비 : 3,600천원(마을당 1,800)

○ 군 비 : 3,600천원(마을당 1,800)

○ 자 담 : 8,800천원(마을당 4,400)

□ 추진현황

○ 산유능력검정 : 194두

- 평창하일지구 : 174두

- 방림운교지구 : 20두

○ 정액공급 : 212st

○ 사업비 집행 및 정산검사 12월 완료예정

## 라. 조사료생산 목장도로 개설사업

### □ 사업목적

- 조사료 생산의 성력화와 생산성제고 및 사료작물 재배와 소사육의 단지화 유도

### □ 사업개요

- 사업량 : 총연장 1,280m(노폭 4m 내외)
- 위치 : 평창군 도암면 차항2리 산 1-12번지의 3필
- 사업비 : 100,007천원(국비 70,000. 도비 10,000. 군비 10,000. 자담 10,007)
- 참여농가 : 3호(대표자 전 경 대)
- 사업기간 : '94년 1월 - 12월

### □ 추진현황

- 착공 : '94년 9월 28일
- 준공 : '94년 11월 21일
- 현재추진진도 : 100% 완료

## 마. 가축분뇨처리시설 지원사업

- 사업량 : 59개소 - 소규모 양축농가 : 53개소
  - 중양지원 : 36
  - 지방비지원 : 17
- 정화시설 : 3개소

- 유기질 비료화사업 : 1개소
- 개별농가 비료화시설 : 1개소
- 퇴비처리장비 구입(축분건조기) : 1개소

□ 사업비 : 362,000천원

- 중앙지원(농특, 축발) : 보조 ————— 91,000천원
- 용자 ————— 171,000천원
- 지방비(도비, 군비) : 보조 ————— 60,000천원
- 용자 ————— 40,000천원

□ 추진상황

- 소규모 분뇨처리시설 [ 완 공 : 31개소  
공사중 : 22개소
- 분뇨정화시설 — 완 공 : 3개소
- 개별농가 비료화시설 — 공사중 : 1개소
- 유기질 비료화시설 — 완 공 : 1개소
- 퇴비처리장비구입 — 완 료 : 1대

바. 가축방역 및 진료

□ 가축방역

- 목 적
  - 가축전염병의 발생 예방으로 양축농가의 경제적 손실방지
  - 인수공통 전염병, 기생충병 등의 예방으로 국민보건향상
  - 가축의 위생적인 사양관리로 축산업의 생산성 향상 및 소득증대

○ 사업실적

- 기종지 예방주사 실시	—	1,574호 - 3,893두
- 소 전염성 비기관염 예방주사 실시	<del>24</del> <sup>22</sup>	195호 - 950두
- 돈 콜레라 예방주사 실시	—	7호 - 97두
- 돼지 일본뇌염 예방주사 실시	—	10호 - 786두
- 소 유행열 예방주사 실시	—	515호 - 1,587두
- 소 아까바네병 예방주사 실시	—	231호 - 506두
- 광견병	—	1,559호 - 2,810두

□ 무료진료(도단위)

○ 목 적

- 대민행정 10대시책의 지속적인 추진
- 오지 영세 양축농가의 가축진료로 양축농가의 경제적 손실 방지
- 평소 가축진료 기회가 적은 농가에 대한 진료혜택 부여

○ 진료실적 : 303호 - 862두

- 춘계실시

실시기간 : '94. 4. 15 - '94. 4. 17  
실시두수 : 127호 - 397(6개부락)

- 추계실시

실시기간 : '94. 11. 15 - '94. 11. 17  
실시두수 : 176호 - 465두(6개부락)



## 사. 내수면 증,양식용 기자재 구입지원사업

### 사업목적

- 양어용 기자재의 구입자금을 지원 어민의 부담을 경감하고 양식시설의 기계화 촉진으로 양식경영 개선

### 사업개요

- 대상농가 : 14호
- 사업량 : 49개 (양수기 13대, 수차 8대, 산소공급기 25대, 발전기 3대)
- 사업비 : 33,253천원 (국비 6,590. 도비 6,590. 용자 7,908. 자담 12,165)
- 사업기간 : '94년 3월 - 12월

### 추진현황

- 대상농가 확정 : 14호 - 49대
- 기계구입 및 설치 : '94년 7월 - 11월
- 사업비 집행 및 자금정산 : '94년 12월 완료예정

## 자. 어도시설사업

### 사업목적

- 농업용수 공급을 위한 보의 설치로 어류의 소상 및 서식에 장애가 되는 하천보의 어도개설로 어류생태 보호 및 어족자원 조성

### 사업개요

- 사업량 : 2개소

○ 사 업 비 : 22,000천원(도비 4,400. 군비 17,600)

○ 사업기간 : '94년 6월 - 12월

□ 추진현황

○ 대상지 확정 : 2개소

○ 어도시설 설계 : 건설과 토목직 공무원

○ 사업집행 주체 : 봉평면장(사업비 재배정)

○ 착 공 : '94년 11월 17일

○ 준 공 예 정 : '94년 12월 26일

# 管 所 課 林 山

# 一 般 現 況

## 1. 職員現況

職 種 別	職 級	定 員	現 員	過 不 足	備 考
計		17 名	17 名		
林 業 職	小 計	13	13		
	5 級	1	1		
	6 級	3	3		
	7 級	4	4		
	8 級	1	2		
	9 級	4	3		
請願山林 保 護 職		4	4		

資源造成係 (主務係)		8 名
保 護 係		5 名
山 林 指 導 係		4 名

※ 1人當 山林管理 面積 : 3,171 ha

## 2. 山林基本 現況

### ○ 行政區域別 山林面積 및 立木 蓄積

行政區域別	總 面 積	林 野 面 積	ha당 立木 蓄積
全 國	9,931,366 ha	( 65% ) 6,463,764 ha	42.1 m <sup>3</sup>
江 原 道	1,689,745 ha	( 82% ) 1,377,617 ha	61.3 m <sup>3</sup>
平 昌 郡	146,021 ha	( 83% ) 120,709 ha	65.5 m <sup>3</sup>

※ 全國對比 1.9% , 江原道對比 8.8%

### ○ 所管別 林野面積

· 平昌郡 ————— 53,908 ha ( 45% )

    國有林 ————— 171 ha

    公有林 ————— 13,231 ha ( 軍유림 12,088ha )

    私有林 ————— 40,506 ha

· 平昌管理所 ————— 66,801 ha ( 55% )

### ○ 林相別 林野面積 ( 平昌郡 所管 )

    總 ————— 53,908 ha

· 針葉樹林 ————— 33,438 ha ( 62% )

· 闊葉樹林 ————— 8,414 ha ( 16% )

· 混 淆 林 ————— 10,944 ha ( 20% )

· 無立木地 ————— 1,112 ha ( 2% )

### 3. 山地利用區分

- 保全林地 \_\_\_\_\_ 40,597ha
  - 公益目的 \_\_\_\_\_ 7,600ha
    - \* 公園, 文化財, 寺刹林, 天然保護林,
      - (7,492) (11) (22) (75)
  - 林業振興 促進地域 \_\_\_\_\_ 32,839ha
  - 其他 \_\_\_\_\_ 158ha
- 準保全林地 \_\_\_\_\_ 13,311ha
  - 特定目的 開發計劃 決定 \_\_\_\_\_ 2,154ha
  - 其他 \_\_\_\_\_ 11,157ha

### 4. 五大山國立公園 區域 編入

단위 : ha

行政區域別	總面積	山林面積	山林所有別			
			國有	公有	私有	寺刹
計	29,850	23,283	14,107	225	3,430	5,521
平昌	(47%) 14,040	(32%) 7,513	51	111	1,830	(73%) 5,521
洪川	(15%) 4,449	(19%) 4,400	4,380		20	
溟州	(38%) 11,370	(49%) 11,370	9,676	114	1,580	

5. 天然保護林 \_\_\_\_\_ 9個所 75ha

\* 소나무 40,200本

6. 保護樹 \_\_\_\_\_ 42本

\* 느릅나무 外 8個 樹種

## 7. 採石 및 山林 剝奪 許可 制限地域 告示

總 \_\_\_\_\_ 1,981 ha (303 筆地)  
 . 採石許可制限 \_\_\_\_\_ 1,586 ha (99 筆地)  
 . 山林剝奪許可制限 \_\_\_\_\_ 398 ha (204 筆地)

8. 製材施設 \_\_\_\_\_ 7個所

9. 山林契 設立 \_\_\_\_\_ 116契, 4,873名

10. 林業 後繼者 \_\_\_\_\_ 7 名

\* 所有林野 194ha

## 11. 篤林家認定

區 分	人 員	所有面積	造林面積	居 住 地		備 考
				管 內	管 外	
合 計	20 名	3,777ha	2,410ha	9 名	11 名	
模 範	2 名	961	805	1	1	
優 秀	12 名	2,102	1,194	5	7	
自 營	6 名	714	411	3	3	

## 12. 平邑會 善導員

總 \_\_\_\_\_ 7 個校 70名  
 . 國民學校 \_\_\_\_\_ 4 個校 40名  
 . 中 學校 \_\_\_\_\_ 2 個校 20名  
 . 高等學校 \_\_\_\_\_ 1 個校 10名

'94 山林事業 力點施策

(단위:천원)

事業別	'94 計 劃		期 間	備 考
	事業量	事業費		
計	7,958ha (0.57km)	2,753,917		
造 林	542ha	708,517	3 - 5월	완 료
育 林	2,391ha	826,704	2 - 12	
林道水害復舊	0.57km	122,723	3 - 7월	
솔잎혹파리防除	5,025ha	1,009,177	3 - 12월	
산불防止		86,796	3 - 5월 11 - 12월	



# 1. 造 林 事 業

## □ 事業概要

○ 事業量 ————— 542 ha(1,665천본)

長期樹	—————	516
速成樹	—————	12
大苗造林	—————	2
環境造林	—————	8
有實樹	—————	4

○ 事業費 ————— 708,517 천원

國費	—————	270,719
道費	—————	56,041
郡費	—————	130,762
自負擔	—————	250,995

○ 사업기간 : '94. 3 - 5월

## □ 推進實績

- 對象地 選定 및 造林設計 ————— 2. 28
- 竣 事 이 행 ————— 3. 10
- 예정지 정리 ————— 3. 25
- 묘목. 비료수급 ————— 3. 25 - 4. 5
- 식 재 지 도 ————— 4. 1 - 4. 30

## □ 特殊施策

○ 군나무 등산 조성 : 고속도로변 군유림 8ha (갯나무 2-3, 24,000본)

## □ 隘路事項

○ 특용 수종으로 양묘사업 조립하였으나 산주의 희망수종 보급 곤란으로 식재기피 현상이 일부 나타나 어려움이 있었음

## 2. 育 林 事 業

### □ 事業概要

○ 事業量 ————— 2,391 ha

풀 베기	—————	1,334
어린나무가꾸기	—————	577
덩굴 제거	—————	290
天然林保育	—————	100
補助間伐	—————	90

○ 事業費 ————— 826,704 천원

國費	—————	265,959
道費	—————	79,657
郡費	—————	185,868
自負擔	—————	295,220

○ 事業期間 ————— '94. 2. - 11월

※ 細部事業別로 別途推進計劃 樹立 適期實行

### □ 隘路事項

- 山主參與 關心度 不足
- 指導人力不足

### 3. 솔잎혹파리 방제

#### □ 솔잎혹파리 被害發生

區 分	山林面積	소나무 面積	發生面積	被 害 程 度		
				甚	中	輕
計	54,083 ha	17,092	11,388	4,226	2,417	4,705
主要地域	8,317	5,462	4,111	1,866	1,213	1,032
其他地域	45,766	11,630	7,277	2,360	1,204	3,673

※ 山林面積 對備 21%, 소나무 面積 對備 67%

#### □ '94 細部事業別 推進計劃

細 部 事 業 別	事 業 量	實 績		事 業 費	事 業 期 間	備 考
		面 積	比 率			
計	5,025 ha	4,838	96%	1,009,177천원		
樹 幹 注 射	2,500	2,500	100%	658,854	6. 7 - 9. 30	
地 面 藥 劑 撒 布	60	18	30%	12,886	11. 15 - 12. 30	
被 害 木 伐 採	965	820	85%	310,730	3. 11 - 12. 30	
航 空 葉 面 施 肥	1,500	1,500	100%	26,707	5. 31 - 6. 19	

#### □ 險路事項

- 고속도로변 피해극심지 정리(진조, 먼은, 장평, 용전, 하진부, 상진부, 호명 지구)
- 수간주사 실시하였으니 피해극심하여 회복불가 상태이므로 제거요함
- 고속도로변 일시제거시 고속도로변 경관 저해우려

## 4. 林道被害復舊

### □ 被害狀況

所在地	個所數	被害狀況		備考
		임도유실	산사태	
計	15	570 m	5.77ha	
용평도사	8	300	2.0ha	
진부상월오개	6	270	3.7ha	
평창하일	1		0.07ha	

### □ 推進狀況

- 被害發生一時 ————— 93. 7. 13 ~ 94. 7. 14 (강우량 148mm)
- 復舊契約締結 ————— 93. 12. 3

· 시 공 자 : 평창군 林業協同組合

· 시공기간 : 93. 12. 3 - 94. 7. 15

· 契約金額 : 122,723천원

○ 竣工檢査完了 : 94. 7. 26.

○ 竣工檢査者 : 자원조성계장

## 5. 山 火 防 止

□ 目 標 : 산불없는 평창군

※ 豫防 및 初動鎮化 體制確立

□ 豫算確保 \_\_\_\_\_ 86,796천원

- 山火 有給監視員 ( 80명 ) \_\_\_\_\_ 81,000
- 動力펌프 ( 1臺 ) \_\_\_\_\_ 4,500
- 防 火 服 ( 3着 ) \_\_\_\_\_ 120
- 鎮火隊 給食 ( 470人 ) \_\_\_\_\_ 1,176

□ 段階別 推進日程

- 期 間 

┌	春期 _____ 94. 3. 1 - 5. 30 (3개월)
	秋期 _____ 94. 11. 15 - 12. 15 (1개월)
- 入山統制區域指定 : 94. 1. 28 (4개소 - 457ha)
- 監視초소 運營 : 13개 등에서 산불發生 초동進化 態勢
- 鎮火隊 組織 : 169개대 3,630명

□ 問題點

- 大面積이 山林地域이므로 산불發生시 大型화가 憂慮됨
- 農山村에 進化人力이 없어 有級 산불進化要員이 切實함

## 6. 郡有林野管理

□ 郡有林野面積 ————— 12,085ha (1263筆地)

※ 貸付 使用許可 : 147건 318 ha

□ 94 管理計劃

○ 환원투자 사유림 매입 ————— 10ha 60,154천원

○ 郡有林 造林 ————— 8ha 9,149천원

□ 向後 管理 方向

○ 財産保管의 管理形態에서 山林經營의 管理 形態로 轉換

○ 造林 育林管理徹底로 未來自主 財源 確保

○ 全地域 山地 利用區分 調査 精密 實施로 土地需要에 能動的 對處

□ 問題點

○ 郡有林 풀베기事業費 39ha 7,998천원 豫算 未確保로 既 造林地  
荒廢化 우려

# 管 所 課 設 建

# 사 무 분 장 현 황

계 별	분 장 사 무	비 고
지역계획계	<ol style="list-style-type: none"> <li>1. 하천 및 공유수면 점용허가</li> <li>2. 하천감시 및 하천공작물 설치허가</li> <li>3. 골재채취허가</li> <li>4. 건설기계관리</li> <li>5. 접도구역관리</li> <li>6. 도로점용허가</li> <li>7. 국토이용관리</li> <li>8. 은천 및 자연공원관리</li> <li>9. 건설등원에 관한사항</li> </ol>	
방 재 계	<ol style="list-style-type: none"> <li>1. 방재종합계획 수립</li> <li>2. 재해위험지역 관리</li> <li>3. 재해대책본부 운영</li> <li>4. 방재시설물 점검관리</li> <li>5. 하천유지 수선공사</li> </ol>	
기반조성계	<ol style="list-style-type: none"> <li>1. 농업용수개발</li> <li>2. 경지정리사업 및 밭 기반정리사업</li> <li>3. 개간허가 및 지도</li> <li>4. 정주권 개발</li> </ol>	
토 목 계	<ol style="list-style-type: none"> <li>1. 군도 및 교량공사</li> <li>2. 농어촌도로 공사</li> <li>3. 도로정비 및 보수</li> <li>4. 도로망 정비</li> </ol>	



# 일 반 현 황

## 1. 기구 및 인력

◦ 기 구 : 4개계 (지역계획, 방재, 기반조성, 토목)

◦ 인 력 : 13명 (정원 14명, 결원 1명)

※ 하천관리 청원경찰 12명, 군도수로원 6명, 일용인부 4명

## 2. 주요장비 보유현황

◦ 재해대책 장비

· 유니목(종합장비) 1대, 유니목(소방차 부착용) 2대, (읍면보유)

◦ 한해대책 장비

· 양수기 15대, 관정 22공(대형 13, 소형 9)

· 송수호스 3,700m

◦ 관정 보유현황

구분	총개소수	답 작			전 작			비 고
		소계	대형	소형	소계	대형	소형	
보존	22	13	4	9	9	9		

◦ 양수기 보유현황

규 격 별	보 유 수		제 작 회 사 별				비 고
	엔진	펌프	계	국제	대동	대홍	
계	8	15	15	6	2	7	
10HP×4"	2		2		2		
5HP×3"	6		6	6			
탐 재 용			7			7	

### 3. 도로 현황

- 고속도로 : 1개 노선 51.30Km (포장을 100%)
- 국 도 : 3개 노선 150.27Km (포장을 100%)
- 지방도 : 5개 노선 70.29Km (포장을 77%)
- 군 도 : 16개 노선 254.60Km (포장을 27%)
- 농어촌도 : 77개 노선 372.0Km (포장을 21%)

### 4. 하천 현황

- 지방하천 : 1개소 47.1 Km (개수율 83.1%)
- 준용하천 : 16개소 242.3Km (개수율 48.9%)

### 5. 경지정리 현황

- 논 : 1,952ha ————— 758ha (경지정리율 39%)
- 밭 : 2,401ha ————— 68ha (경지정리율 3%)

# '94 주 요 업 무 추 진 현 황

## 금당계곡 군립공원지정 관리

### □ 현 황

- 위 치 : 대화면 상안미, 개수, 용평면 재산, 봉평면 유포리일원
- 면 적 : 8,135km<sup>2</sup> (2,515천평)
- 내 용 : 경지 및 산림보전지역 → 자연환경보전지역 (군립공원지정)
- 계획구상
  - 집단시설지구 0.2 km<sup>2</sup>
  - 취락지구 0.15 km<sup>2</sup>
  - 자연환경지구 4.835 km<sup>2</sup>
  - 자연환경보전지구 3.13 km<sup>2</sup>

### □ 추 진 사 항

- 계획수립 용역 : '93. 3. 2 ~ 6. 29(주) 삼경기술용역
- 주민공청회 개최 : '93. 8. 31
- 종합의견 수립 : '93. 9. 1 ~ 10. 31(면장)
- 계획서 전면수정 : '94. 5. 5
- 국토이용계획 변경신청 : '94. 8. 28(군 → 도)
- 국토이용계획 재검토 지시 : '94. 8. 31

### □ 문 제 점

- 국토이용계획 변경목적이 「개발」 과 「보존」 중 선택 문제
- 군립공원 지정시 행위제한 강화됨

### □ 대 책

- 도내 군립공원으로 지정된 인재군 견학(기실시)
- 타시도 군립공원 견학(2개소)후 의견종합
- 군정조정위원회 재상정 및 의회 보고후 결과에 따라 처리

# '93 방림 - 계촌 - 둔내간 군도확 · 포장

## □ 사업 개요

- 위 치 : 평창군 방림면 계촌리(군도 150호선)
- 총사업량 ————— 확 · 포장 L = 20.7Km ————— 7,372백만원
- '92 까지 ————— 확 · 포장 L = 13.8Km ————— 4,707백만원

## □ 추진 실적

- 사업비 : 898백만원(양여금 629백만원, 군비 269백만원)
- 사업량 : 도로확 · 포장 L = 2.9Km(B = 7.5m)
- 사업기간 : '93. 4. 7 ~ '94. 7. 7(절대공기 350일)
- 종합진도 : 100 % 완료

## □ 추진상 문제점

## □ 대책(향후계획)

# '93 하안미 - 백옥포간 군도확 · 포장

## □ 사업 개요

- 위 치 : 평창군 대화면 하안미 - 용평면 백옥포간(군도 153호선)
- 총사업량 ——— 확 · 포장 L = 35.4Km ——— 10,792백만원
- '92 까지 ——— 확 · 포장 L = 21.9Km ——— 4,874백만원

## □ 추진 실적

- 사업비 : 749백만원(양여금 524백만원, 군비 225백만원)
- 사업량 : 도로확 · 포장 L = 1.1Km(B = 7.5m)
- 사업기간 : '93. 3. 31 ~ '94. 6. 30(절대공기 350일)
- 종합진도 : 100 % 완료

## □ 추진상 문제점

## □ 대책(향후계획)

# '93 거문 - 하진부간 군도확 · 포장

## □ 사업개요

- 위 치 : 평창군 진부면 거문리(군도 154호선)
- 총사업량 ————— 확 · 포장 L = 8.4Km ————— 2,397백만원
- '92 까지 ————— 확 · 포장 L = 2.9Km ————— 322백만원

## □ 추진실적

- 사업비 : 950백만원(양여금 665백만원, 군비 285백만원)
- 사업량 : 확장 L = 1.7Km, 포장 L = 3.0Km (B = 7.5m)
- 사업기간 : '93. 4. 1 ~ '94. 6. 30(절대공기 350일)
- 종합진도 : 100 % 완료

## □ 추진상 문제점

## □ 대책(향후계획)

# '93 수해 복구사업추진

## □ 총괄

- 피해액 : 4,069백만원
- 복구액 : 5,106백만원
- 사업량 : 도로외 7개사업 62건 (124개소)
- 기상현황
  - 강우기간 : '93. 8. 9 ~ 8. 10
  - 최대강우량 : 도암 349mm
  - 최대시우량 : 도암 39.8mm ('93. 8. 10 07:00 - 08:00)
- 시설별 내역

시설별	사업량	추진상황			추진부서	진도 (%)
		'93 완료	'94 완료	추진중		
계	62건	20 건	41 건	1 건		99
간이급수	3	3	-		사회과	100
수리시설	8	3	5		건설과	100
도로	8	3	5		건설과	100
하천	3	1	2		건설과	100
소규모	36	10	26		사회진흥	100
기타	4		3	1	도시진흥	98

## □ '94 추진실적

- 해빙과 등지 재착공 : '94. 4. 1
- 조기완공으로 수해 재발예방 및 주민불편 해소
  - 수리시설 : 영농기 이전완공 ('94. 4. 30) ————— 5건
  - 기타시설 : 우기이전 완공 ('94. 6. 30) ————— 34건
  - 황계 침수주택 기반조성 : 12. 8준공예정

# 민수용 하천 골재 채취

## □ 사업 개요

- 위 치 : 평창읍, 진부면 지역
- 사업량 : 67천 m<sup>3</sup> (잔골재 24천 m<sup>3</sup>, 굵은골재 43천 m<sup>3</sup>)
- 기간 : '94. 4. 9 ~ 12. 31 (9개월간)
- 예상수익금 : 195백만원 (경영수익금 151백만원, 사용료 44백만원)

## □ 추진 계획

- 군 직영으로 운영하고 대행업자 선정 채취
- 실수요자에게 사용료 및 군수입금 수납후 반출증 교부
- 대행업자는 반출증 확인후 골재 판매
- 하천감시원 현장 배치로 무단 골재채취 차단(월 1회 교체감시)

## □ 추진 실적

- 채취량 : 52천 m<sup>3</sup> (잔골재 34천 m<sup>3</sup>, 굵은골재 18천 m<sup>3</sup>)
- 수익금 : 200백만원

## □ 기대 효과

- 민수용 골재의 안정적 공급
- 경영수익으로 지방재정 확충기여 ————— 212백만원



# 폐 천 부 지 매 각 업 무

## □ 개 요

- 위 치 : 용평면 노동리 138 - 11의 7필지
- 면 적 : 7,984㎡
- 기 간 : '94. 3. 1 ~ '94. 9. 30
- 예상수입 : 231백만원 (매각대금의 30%) ⇒ 69백만원

## □ 추 진 실 적

- 폐천고시(도)
- 폐천부지 양여(건설부 ⇒ 도)
- 폐천부지 등기(군)
- 폐천부지 감경

## □ 향 후 계 획

- 폐천부지 연고자 확정
- 폐천부지 매각시행

# 취락지역 개발계획 결정

## □ 사업개요

- 위치 : 미탄면 창리지구의 1개소(미탄 창리, 방림 방림리)
- 사업량 : 0.382km<sup>2</sup>(174천평)
- 기간 : '94. 2. 1 ~ 12. 31(11개월간)

## □ 추진실적

- 개발계획 설계용역 : '94. 7. 15 ~ 10. 12
- 주민의견 청취 : '94. 9. 27 ~ 9. 28
- 개발계획 열람공고 : '94. 10. 14

## □ 기대효과

- 주민숙원사업 해결 : 3개리 446세대
- 균형있는 지역개발 추진 : 2개지구 0.382km<sup>2</sup>

# 속사천 장평제 재해위험지구 정비사업

## □ 현 황

- 위 치 : 용평면 장평리, 재산리
- 총사업량 : 2개소 1,924m
- 총사업비 : 434백만원
- 시 공 자 : 삼 경 건 설(주) 대표 박 별 근

## □ '93 추진상황

- 사 업 량 : 918백m
- 사 업 비 : 247백만원

## □ '94 추진상황

- 사 업 비 : 259,475천원
- 사 업 량 : 1,006m
- 완 공 : '94. 10. 5

# 소하천 (속사리재천) 정비 시범사업

## □ 현 황

- 위 치 : 용평면 속사리
- 총사업량 : 연장 L = 1,167m
- 총사업비 : 200백만원 (도비 150백만원, 군비 50백만원)

## □ 추진상황

- 착 공 : '94. 9. 17
- 현재진도 : 90 %
- 준공예정 : '94. 12. 20

# 대화집단마을조성사업 (양여금사업)

## □ 사업개요

- 위 치 : 평창군 대화면 대화5리 (양지말)
- 사업량 : 부지조성 63,043㎡ (19,070평) . 주택신축 81호
- 사업비 : 3,732백만원 (보조2,000. 용자1,732)
  - ※ 보조금 : 양여금70% . 도비15% . 군비15%
- 사업구분
 

[	보조사업 : 부지조성. 오페수시설
]	용자사업 : 택지개발. 주택건설등
- 시행청 : 평창군수
- 위탁시행자 : 농어촌진흥공사
- 추진기간 : '94 ~ '96 (3년차)

## □ '94까지 추진실적

내 용	투 자 액	기 간	비 고
○ 사업대상지 확정	-	'93. 2. 27 ~ 10. 4	농수산부
○ 국토이용계획 및 도시계획 변경	-	'94. 3. 1 ~ '95. 3. 30	도시과
○ 기본계획작성및 승인	30백만원	'93. 12. 1 ~ '94. 6. 22	도지사
○ 실시설계 및 사업추진 위탁계약체결	2,197백만원 [보조: 697 용자:1,500	[ 계약일 : '94. 8. 11 계약기간: 계약일로부터 ~종료시까지 위탁자: 농어촌진흥공사	평창군 →농진공
○ 실시설계확정승인	-	'94. 11. 1 ~ 11. 18	도지사
○ 용지보상및공사착공준비	-	'94. 11. 20 - 12. 30	농진공
○ 부지조성공사준공		'95. 12. 30	"
○ 택지분양및주택신축		'95. 9. 1 - '96. 12. 30	"

# 정주생활권개발사업

## □ 목 적

- 농촌지역의 생활환경, 생산기반 및 편익복지 시설등을 합리적으로 정비 확충하고 농민의 복지를 향상시키는데 있음.

## □ 사업시행방법

- 면당보조사업비 30억 +용자9억 = 39억지원 수준까지 약 5년에걸쳐 1단계 투자후 차기대상면투자

※ 대화면 : '01 - '94년까지 투자액 2,816백만원 → '96완료예정  
차기대상면 → 도암면

## □ '94사업추진내용

- 예산액 : 523백만원 (양여금 366, 도비 78, 군비 79)

-사업내용

사 업 명	사 업 량	사 업 비	비 고
계	2건	523	
시가지도로 포장	3/1013m	203	'94. 9. 15준공
상안미선애교 가설	128m	320	총가입찰 '95년완공계획 총가액 : 700백만원 '95소요액 : 380백만원 '94시공진도 : 90% ( '94. 12. 20. 완공예정)

## □ 도암면 정주권개발계획수립현황

- 설명회개최 : '94. 5. 10
- 용역비 : 39백만원

- 용역수행 : 농어촌진흥공사
- 수립기간 : '94. 5. 1 - 12. 31
- 진 도 : 90%
- 계획안 의견수렴 공청회 : '94. 12. 15
- 군 농어촌발전심의회 심의 : '94. 12. 25
- 개발계획안승인신청 : '94. 12. 30

## □ '95계획

- 사업량 : 부지조성 63,043㎡ 주택신축 40동
- 사업비 : 2,200백만원
  - 부지조성 700백만원 (양490, 도비105, 군비105)
  - 부지매입 용자 1500백만원
- 추진기간 : '95. 1 - 12. 30

## □ '96계획

- 사업량 : 주택신축 41동 오페수시설 1식
- 사업비 : 835백만원 - 부지조성 보조 835백만원 (양584, 도125, 군126)
- 추진기간 : '96. 1 - 12. 30

## □ 기대효과

- 산재된 농촌가구의 집단화를 위한 농촌주택단지조성 및 농촌생활환경개선
- 소득과 생활환경이 조화된 미래 지향적 농촌마을조성
- 낙후된 농촌의 균형개발로 농촌인구감소억제 및 정주하고싶은 고향건설

# 밭기반정비사업

## □ 사업개요

○ 현 황

(단위:ha)

총 밭면적	대상면적	기 정 비		잔여면적	비 고
		면 적	%		
9,927	2,401	68	2.6	2,333	

- 사업비 : 57,624백만원 (보조율 : 국비60% 도비20% 군비20%)
- 사업기간 : '94 ~ 2001년

## □ '94가을착수계획

지구명	위 치		면 적 (ha)	사 업 비 (백만원)				ha당사업비
	면	리		계	국 비	도 비	군 비	
뒷 별	미 탄	창	45	1,058	635	212	211	23,511천원

- 공사기간 : '94. 11. 20 ~ '95. 5. 30
- 공사감리 : 농어촌진흥공사

## □ 기대효과

- 원활한 용수공급 및 기계화 영농으로 농업소득 증대
- 시설재배 가능으로 농가의 고소득 유도



# '94 논 경지정리사업 현황

## □ 사업 개요

○ 현 황

(단위:ha)

총논면적	대 상 면 적			기 경지정리		잔 여 면 적			비고
	계	일 반	간 이	계	율 (%)	계	일 반	간 이	
1,566	1,446	1,219	227	740	51.2	706	479	227	

\* 경지정리율 ( 전국 64% . 강원도 51% . 평창군 51.2% ):

\* 보조지원율 : 국비 : 80% 도비 10% 군비 10%

○ 사업기간 : '94 ~ '98 (UR대비 진흥지역100% 완공목표)

## □ '94까지 추진실적

○ 사업량 : 25지구 A - 740ha

○ 투자액 : 14,800백만원

\* '94봄마무리 사업현황

지구명	위 치		면 적 (ha)	사 업 비 (백만원)				시행자	ha단비 (천원)
	읍면	리		계	국비	도비	군비		
계		2지구	53	1,269	631	219	417		23,943
고인들	용평	장평2	15	355	171	57	127	평창군수	23,667
계촌	방림	계촌6	38	912	460	162	290	농조장	24,000

## □ '94 가을작수계획

### ○ 실시설계 현황

순 위	지구명	위 치		면적 (ha)	사 업 비 (백만원)				시행자	ha단비 (천원)
		읍면	리		계	국비	도비	군비		
계	4지구			108	2,707	1,556	574	577		25,064
1	평촌	봉평	평촌	28	654	408	99	147	평창군수	23,357
2	광천	대화	대화6	21	535	305	81	149	"	25,476
3	회등	미탄	회등	14	375	199	57	119	"	26,785
4	계촌	방림	계촌	45	1,143	644	337	162	농조장	25,400

- 시행방법 : '94가을작수 - 40% '95봄마무리 - 60% 공정으로 추진
- 공사기간 : '94. 11 - '95. 5. 30

## □ 문제점

- 경지정리사업은 정부예산단가 ha당 18,350천원중 국고보조금은 80%인 14,680천원/ha 이 지원되고 도비는 사업총액의 15%를 지원하는 방식의 정액지원제로서 지역여건이 열악한 평창군은 평균단비가 25,064천원으로 초과분 군비부담이 가중됨  
(군비10% → 21% . ha당 2,006천원 추가부담)

## □ 기대효과

- UR대비한 농업구조개선사업(경지정리) 시행으로 기계화 영농가능 및 노동력절감으로 국제경쟁력강화. 농업소득증대
- 토지이용을 및 농업생산성 제고

# 계촌-둔내간군도확. 포장사업

## □ 사업 개요

- 위 치 : 평창군 방림면 계촌리 (군도 7호선)
- 총사업량 ————— 확. 포장 L = 20.7Km ————— 7,372백만원
- '93 까지 ————— 확. 포장 L = 16.7Km ————— 5,605백만원

## □ '94 추진 현황

- 사업비 : 1,075백만원 (양여금 753 백만원, 군비 322백만원)
- 사업량 : 확. 포장 L= 2.2Km (B=8.0M)
- 사업기간 : '94. 4. 27 ~ '94. 12. 31(절대공기 350일)
- 종합진도 : 68%

## □ 추진상 문제점

- 절대공기 부족으로 년내 사업 마무리 불가하며
- '95~'97까지 중기계획 변경으로 잔여구간에 대하여는 사업투자없음.

## □ 대책 (향후계획)

- '95사업이월하여 '95. 7. 31까지 준공할 계획이며 잔여 미포장구간중 '94양여금 집행잔액으로 L=0.5Km연장하여 확포장코자함.

# 하안미-백옥포간 군도확. 포장

## □ 사업 개요

- 위 치 : 평창군 대화면 개수리 (군도 9호선)
- 총사업량 ————— 확. 포장 L = 35.4Km ————— 7,372백만원
- '93 까지 ————— 확. 포장 L = 23.0Km ————— 5,623백만원

## □ '94 추진 현황

- 사업비 : 903백만원 (양여금 632백만원, 군비 271백만원)
- 사업량 : 확. 포장 L= 1.0Km (B=8.0M), 교량 L=80M
- 사업기간 : '94. 4. 29 ~ '94. 12. 31(절대공기 350일)
- 종합진도 : 70%

## □ 추진 상문 제 점

- 절대공기 부족으로 년내 사업 마무리 불가하며
- 지방도 승격 노선으로 '95년도부터 군도정비사업비로는 투자 불가함.

## □ 대책 (향후계획)

- '95사업이월하여 '95. 7. 31까지 준공할 계획이며 잔여 '93, '94확장구간 L=1.3Km에 대하여는 '94양여금 집행잔액으로 포장코자함.
- 그외 미포장구간은 지방도 승격하여 강원도에서 사업 추진하기 지속적인 건의로 조기 확포장토록 할 계획임.

# 거문-하진부간 군도확. 포장

## □ 사업 개요

- 위 치 : 평창군 진부면 거문리 (군도16호선)
- 총사업량 ————— 확. 포장 L = 8.4 Km ————— 2,397백만원
- '93 까지 ————— 확. 포장 L = 5.9 Km ————— 1,279백만원

## □ '94 추진 현황

- 사업비 : 1,075백만원 (양여금 753 백만원, 군비 322백만원)
- 사업량 : 확. 포장 L= 2.5Km (B=7.5M)
- 사업기간 : '94. 4. 27 ~ '94. 12. 31(절대공기 350일)
- 종합진도 : 80%

## □ 추진상 문제점

- 절대공기 부족으로 년내 사업 마무리 불가함.

## □ 대책 (향후계획)

- '95사업이월하여 '95. 7. 31까지 준공 계획임.
- 잔여미포장 구간중 L=3.3Km는 중기 계획상 97년도 확포장할 계획이며 그외 구간은 '97이후 재정비 계획 수립후 사업시행코자함.

# 노론-지동간 농어촌도로확.포장

## □ 사업개요

- 위 치 : 평창군 평창읍 고길기 (농어촌도로 101호선)
- 총사업량 —————확.포장 L = 10.0Km —————2,854백만원
- '93 까지 —————확.포장 L = 6.8Km —————1,839백만원

## □ '94 추진 현황

- 사업비 : 246백만원 (양여금 172 백만원, 군비 74 백만원)
- 사업량 : 확.포장 L= 1.34Km (B=7.5M)
- 사업기간 : '94. 4. 27 ~ '94. 12. 31(절대공기 350일)
- 종합진도 : 85%

## □ 추진상 문제점

- 절대공기 부족및 기존 콘크리트포장까지 연장하여 설계변경하였기 년내 사업 마무리 불가함.

## □ 대책 (향후계획)

- '95사업이월하여 '95. 5. 31까지 준공할 계획임.

# 금당-공항간 농어촌도로 확. 포장

## □ 사업 개요

- 위치 : 평창군 용평면 재산리 (농어촌도로 202호선)
- 총사업량 ————— 확. 포장 L = 9.0 Km ————— 1,823백만원
- '93 까지 ————— 확. 포장 L = 2.9 Km ————— 435백만원

## □ '94 추진 현황

- 사업비 : 511백만원 (양여금 358백만원, 군비 153백만원)
- 사업량 : 확. 포장 L= 2.7Km (B=7.5M)
- 사업기간 : '94. 4. 29 ~ '94. 10. 1(준공)
- 종합진도 : 100%

## □ 추진상 문제점

- 없음

## □ 대책 (향후계획)

- 잔여 미포장 L=3.4Km에 대하여는 정비계획상 96년도에 확포장 할 계획임.

# 용산-횡계간 농어촌도로확.포장

## □ 사업개요

- 위치 : 평창군 도암면 횡계리 (농어촌도로208호선)
- 총사업량 : ————— 확.포장 L = 8.3 Km ————— 2,142백만원
- '93 까지 : ————— 없 습

## □ '94 추진현황

- 사업비 : 198백만원 (양여금 139 백만원, 군비 59 백만원)
- 사업량 : 확장 L= 0.12Km (B=7.5M), 교량 L=35M
- 사업기간 : '94. 5. 9 ~ '94. 11. 21 (준공)
- 종합진도 : 100%

## □ 추진상문제점

- 없 습

## □ 대책 (향후계획)

- 잔여미포장 구간에 대하여는 농어촌도로 정비계획상 '97년도이후 사업 추진할 계획임.



# 임 하 교 가 설 공 사

## □ 사업 개요

- 위 치 : 평창군 평창읍 계장리 - 임하리
- 총연장 ————— L = 135 Km ————— 610 백만원
  - ┌ '92 ~ '93 투자 ————— 교대 2기 , 교각 8기 ————— 300백만원
  - └ '94 추 진 ————— 상판 9경간 진입로 144m ————— 310백만원

## □ '94 추진 현황

- 측 량 설 계 : '94 . 1 ~ '94. 3. 31
- 계 약 : '94. 4. 1
- 착 공 : '94. 4. 4
- 준 공 : '94. 9. 28 (진도 100%)

## □ 사업 효과

- 우기시 차량 및 주민통행원활
- 농축산물 수송원활
- 주민숙원사업해결

## □ 추진 상 문 제 점

- 없 습

## □ 대 책 (향후계획)

- 없 습

# 계촌교가설공사

## □ 사업개요

- 위치 : 평창군 방림면 계촌4리
- 총연장 ————— L = 48 Km ————— 230 백만원
  - ┌ '93 투자 ————— 교대 2기, 교각 2기 ————— 100백만원
  - └ '94 추진 ————— 상판 3경간, 진입로 83 m ————— 130백만원

## □ '94 추진 현황

- 측량설계 : '94. 1 ~ '94. 3. 31
- 계약 : '94. 4. 21
- 착공 : '94. 4. 21
- 준공 : '94. 10. 17(진도 100%)

## □ 사업효과

- 우기시 차량 및 주민통행원활
- 농축산물 수송원활
- 주민숙원사업해결

## □ 추진상문제점

- 없음

## □ 대책 (향후계획)

- 없음

財政部 財政廳 財政司 財政科

財政部 財政廳 財政司 財政科

財政部 財政廳 財政司 財政科

財政部 財政廳 財政司 財政科

財政部 財政廳 財政司 財政科

# 都市課 所管

財政部 財政廳 財政司 財政科

財政部 財政廳 財政司 財政科

財政部 財政廳 財政司 財政科

財政部 財政廳 財政司 財政科

財政部 財政廳 財政司 財政科

財政部 財政廳 財政司 財政科

財政部 財政廳 財政司 財政科

財政部 財政廳 財政司 財政科

財政部 財政廳 財政司 財政科

財政部 財政廳 財政司 財政科

財政部 財政廳 財政司 財政科

財政部 財政廳 財政司 財政科

財政部 財政廳 財政司 財政科

# 일 반 현 황

## 1. 기구 및 인력

### 가. 기 구

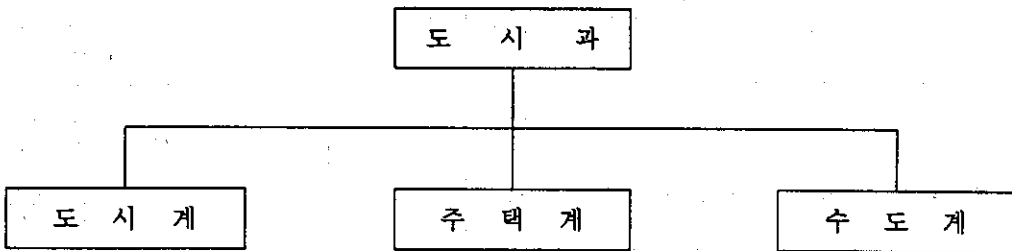

※ 토지관리계 : '94. 9. 6 일자로 재무과로 직제 조정

### 나. 인 력

구 분	계		5 급		6 급		7 급		8 급		비고
	정원	현원	정원	현원	정원	현원	정원	현원	정원	현원	
계	9	10	1	1	3	3	4	4	1	2	
도시계	3	4	1 행, 토	1 행정	1 행, 토	1 행정	1 토목	1 토목		1 행정	
주택계	3	3			1 건축	1 건축	2 건축	2 건축			
수도계	3	3			1 행, 토	1 토목	1 토목	1 토목	1 행정	1 행정	

### 다. 분장사무

- 도시계 : 도시건설 종합계획수립 및 시행, 토지수용 및 용지매수보상, 도시계획 및 구획정리, 공업단지조성, 기타 도시행정에 관한사항
- 주택계 : 건축허가 및 무허가 건물단속, 국민주택 및 주택자금관리, 주택개발및 취락구조 개선사업, 택지조성, 기타 주택행정에 관한사항
- 수도계 : 상, 하수도 사업계획수립 및 시행, 수도료 징수 및 무허가 수도 단속 상수원유지관리, 간이상수도시설 및 유지관리

## 2. 도시계획 결정 및 현황

( 단위 : ㎡ )

구분 읍면	도시계획 구역내			지 역 별			지 구 별 미관지구	결 정 고 시	지 적 고 시
	계 획 인 구	도 시 구역내	면 적	주 거 지 역	상 업 지 역	녹지지역			
계	45,000	22,134	14,661	3,3197	0,4674	10,8239	0,073766	최 초 최 종	최 초 최 종
평창	7,000	4,894	2,341	0,5481	0,1051	1,6878		72. 12. 30 92. 10. 24	73. 6. 25 94. 4. 10
대화	10,000	3,236	3,236	0,632	0,042	2,562		72. 12. 30 78. 6. 10	73. 6. 25 79. 1. 30
봉평	6,000	1,862	1,862	0,327	0,041	1,494		74. 11. 20 77. 9. 26	74. 12. 31 77. 9. 26
진부	10,000	3,471	3,471	0,9194	0,1466	2,405		72. 12. 30 78. 6. 10	77. 9. 26 92. 3. 10
도암	12,000	6,800	3,701	0,8932	0,1327	2,6751	0,073766	74. 12. 31 89. 8. 10	75. 5. 19 90. 5. 14

## 3. 건축허가 현황

'94. 11. 23 현재

구 분	1993 년 도				1994 년 도				비 고
	계	준 공	착 공	미착공	계	준 공	착 공	미착공	
계	144	86	137	7	92	33	75	17	
일반 건물	129	78	122	7	84	30	67	17	
주거용건물	15	8	15		8	3	8		

#### 4. 건축민원 처리 현황

계	건축 허가	용도변경 허가	착공신고	중간 검사	사용검사 필증교부	특수 민원	비고
450	92	55	98	90	74	9	32

#### 5. 상수도 현황

구분 읍면별	총인구 (인)	급수인구 (인)	보급율 (%)	시설용량 (T/D)	급수량 (ℓ)	1인1일 급수량 (ℓ)	급수전수 (건)
계	51,724	19,871	38.4	9,800	4,859	245	4,228
평창읍	10,699	5,189	48.4	4,000	1,462	282	1,387
미탄면	2,972	1,120	37.7	500	221	197	276
방림면	3,261	-	-	-	-	-	-
대화면	7,793	3,150	40	1,000	688	218	615
봉평면	4,783	1,480	30	600	266	179	266
용평면	3,599	382	11	700	196	513	108
진부면	11,408	6,032	52.8	2,000	1,253	207	1,026
도암면	7,209	2,518	34.9	1,000	773	306	550

#### 6. 간이상수도 현황

계	평창	미탄	방림	대화	봉평	용평	진부	도암
104	26	22	8	21	8	9	6	4

※ '94 설치증 : 평창 1, 방림 1, 대화 1

# '94 주요업무 보고

## 1. 사업명 : 평창 달동네 정비사업

### □ 사업개요

- 위치 : 평창군 평창읍 하 6리
- 사업량 : 도시계획도로개설 L = 400m, B = 8m

하수도 및 인도설치	400m
포장	48a
편입토지 보상	24필지 2,276㎡
지장물 철거	43건

- 사업비 : 900백만원
- 사업기간 : '93. 9. 1 ~ '95. 12. 31

### □ 추진실적

- 편입토지 및 지장물 철거보상
  - 편입토지 : 14필지 2,088㎡
  - 지장물보상 : 37건
- 투자액 : 450 백만원

### □ '95 추진계획

- 사업량 : 도시계획도로개설 400m
- 소요액 : 450 백만원

### □ 기대효과

- 차량 불통으로 인한 각종 문제점 및 주민불편 해소
- 타지역 발전에 따른 상대적 소외감 해소
- 지역의 균형발전 유도

## 2. 사업명 : 황계진입로 확포장공사

### □ 사업개요

- 위치 : 평창군 도암면 황계리 (고속도로 BOX ~ 터미널)
- 사업량 : 도로 확포장 L = 720m, B = 20m
- 사업비 : 900 백만원
- 사업기간 : '93. 10. 1 ~ '95. 12. 31

### □ 추진실적

- 도로확장 : L = 279m, B = 20m
- 용지보상 : 13필지 2,771㎡
- 투자액 : 450 백만원

### □ '95 추진계획

- 사업량 : 도로확포장 L = 720m, B = 20m
- 사업비 : 450 백만원

### □ 기대효과

- 교통사고 상존위험 해소
- 국민 및 관광객 교통편의 도모
- 지역 균형발전 유도



### 3. 사업명 : 횡계교 가설공사

#### □ 사업개요

- 위치 : 평창군 도암면 횡계리 (횡계국민학교 앞)
- 사업량 : 교량가설 L = 60m, B = 12m
- 사업비 : 760 백만원
- 사업기간 : '93. 10. 1 ~ '95. 12. 31

#### □ 추진실적

- 편입토지 및 지장물 보상
  - 토지보상 : 2필지 200 평
  - 지장물보상 : 건물 1동 60평
- 실시설계 완료
- 투자액 : 250 백만원

#### □ '95 추진계획

- 사업량 : 교량가설 L = 60m, B = 12m
- 사업비 : 510 백만원

#### □ 기대효과

- 교량붕괴위험 해소
- 지역주민 및 횡계국민학교 학생 이용 원활

#### 4. 사업명 : '94 농촌주거 환경개선 사업

##### □ 사업개요

- 위 치 : 관내 8개읍면
- 사업량 : 1,403동(주택 87, 부엌 406, 화장실 910)
- 사업비 : 2,253 백만원(국민주택기금 1,392, 도비 448, 군비 413)
- 사업기간 : '94. 4. 1 ~ '94. 12. 31

##### □ 추진실적

- 종합진도 92%
  - 주택개량 : 90% ('94. 12월중 완공가능)
  - 부엌개량 : 93% ( " )
  - 변소개량 : 90% ( " )

#### '94 취락구조 개선사업

- 위 치 : 평창읍 약수리
- 사업량 : 주택개량 10동, 기반시설 1식(하수도, 상수도, 포장)
- 사업비 : 80 백만원 (기반시설비)
- 사업진도 : 80%

##### □ 기대효과

- 낙후된 농촌주거 환경 개선으로 정주의식 고취
- 도, 농간 주거환경 격차 해소

## 5. 사업명 : 수해주택 집단이주 기반시설 사업

### □ 사업개요

- 위치 : 도암면 황계리 661 - 14번지
- 사업량 : 부지조성 (3,600㎡)  
          옹벽설치 110m  
          하수도 설치 160m  
          가로등 2등
- 사업비 : 200 백만원
- 사업기간 : '94. 9. 10 ~ 94. 12. 8

### □ 추진실적

- 종합진도 80%
  - 부지조성 완료 : 3,600㎡
  - 옹벽설치 완료
  - 하수도시설 : 70%추진
  - 가로등 : '94. 12. 8일한 설치예정

### □ 기대효과

- 수해상습지 주택의 점진적 해소와 주거생활 안정 도모
- 동계 아시안게임 진입로변 주거환경 개선
- 임대주택 건설로 주민부담 경감

## 6. 사업명 : 평창상수도 고속침전기 설치공사

### □ 사업개요

- 위치 : 평창읍 평창상수도
- 사업량 : 고속침전기 설치 Q = 2,000 T/D
- 사업비 : 67 백만원 (토목 11,500천원, 기계 55,500천원)
- 사업기간 : '94. 8. 30 ~ 10. 15

### □ 추진실적

- '94. 10. 15 준공

### □ 향후 추진계획

- 홍수시 탁도제거 등 수질관리를 위한 전문인력 확보 배치

### □ 사업효과

- 상수도 시설 보강으로 안심하고 마실수 있는 맑은물 공급

## 7. 사업명 : 미탄상수도 노후관 교체공사

### □ 사업개요

- 위치 : 평창군 미탄면 창리 일원
- 사업량 : 노후관교체 L = 1,495m
- 사업비 : 63,236 천원
- 사업기간 : '94. 10. 26 ~ 12. 31

### □ 추진실적

- 도로점용 협의 완료 : '94. 11. 8 (정선국도)
- 관로 교체공사 진도 : 50%

### □ 향후 추진계획

- '95년 계속 교체 계획수립으로 간이상수도관 전량 교체

### □ 기대효과

- 노후관 교체로 맑은물공급 및 급수구역 확대 가능

## 8. 사업명 : 대화상수도 배수관 확장공사

### □ 사업개요

- 위치 : 대화면 대화3리
- 사업량 : 관로확장 L = 1,080m
- 사업비 : 26,700 천원
- 사업기간 : '94. 5. 16 ~ 12. 14

### □ 추진실적

- '94. 11. 30 준공

### □ 향후 추진계획

- 집단마을 지역 계속 확장으로 맑은물공급 및 유수율 확대

### □ 기대효과

- 안심하고 마실수 있는 맑은물공급 및 급수 혜택 부여

## 9. 사업명 : 월정상수도 취수보설치 사업

### □ 사업개요

- 위치 : 진부면 월정상수도
- 사업량 : 취수보설치 35m, 어도시설 1개소
- 사업비 : 61 백만원
- 사업기간 : '94. 5. 12 ~ 8. 8

### □ 추진실적

- '94. 8. 8 준공

### □ 향후 추진계획

- 진부상수도와의 통합 운영 계획수립 추진중

### □ 기대효과

- 취수량 확보로 수돗물 수요대처 및 맑은물공급

## 10. 사업명 : 도암상수도 노후관교체 공사

### □ 사업개요

- 위치 : 도암면 횡계시가지 (터미널 → 로터리)
- 사업량 : 노후관교체 L = 585m, 보도브럭정비 1식
- 사업비 : 94,580 천원
- 사업기간 : '94. 5. 23 ~ '9. 7

### □ 추진실적

- '94. 9. 7 준공

### □ 향후 추진계획

- 시가지 노후관 교체 및 보도브럭 정비공사 병행 사업 계속 추진

### □ 기대효과

- 노후관 교체로 유수율 증대 및 맑은물공급
- 시가지 정비공사 병행으로 교통난 해소 및 기반시설 확충



## 11. 사업명 : 봉평상수도 시설확장 공사

### □ 사업개요

- 위치 : 봉평면, 용평면 일원
- 사업량 : 시설확장 Q = 8,000 T/D
- 사업비 : 4,800 백만원
- 사업기간 : '94. 10 ~ '95. 12. 30

### □ 추진실적

- 실시설계 용역 발주 : '94. 11. 3 ~ '95. 2. 2
- 보광 부담금 납부 : 94년도분 → 5억원 ('94. 10. 31)

### □ 향후 추진계획

- 설계심의 및 사업시행인가 : '95년도 3월
- 사업착공 : '95년도 4월

### □ 기대효과

- 통합 상수도 운영으로 관리비 절감 및 유수율 증대
- 봉평, 장평지역 개발에 따른 수돗물 수요 대처

## 12. 사업명 : 용전 배수관확장 및 노동리 간이상수도 개량

### □ 사업개요

- 위치 : 용평면 용전리, 노동리
- 사업량 : 용전배수관 확장 222m, 노동리 간이상수도 보수1식
- 사업비 : 20 백만원
- 사업기간 : '94. 10. 28 ~ '94. 12. 6

### □ 추진실적

- 용전리 배수관 확장 : 추진중
- 노동리 간이급수시설 : 콘크리트 공사중 70 %

### □ 향후 추진계획

- 소규모 간이급수 시설의 연차별 개량 사업 추진

### □ 기대효과

- 배수관 확장으로 급수구역 확대 및 유수율 증대
- 노후 간이상수도 개량으로 맑은물공급

民防衛課 所 管

民防衛課

民防衛課 所 管

# 民防衛課 所 管

民防衛課

民防衛課 所 管

民防衛課

民防衛課 所 管

民防衛課 所 管

民防衛課 所 管

民防衛課 所 管

# 一 般 現 況

職 制 \_\_\_\_\_ 3 個係

민 방 위 계

교 육 훈 련 계

병 무 계

○ 정 현 원

직급별 구 분	계	5 급	6 급	7 급	8 급	9 급	소방장	소방교
정 원	9	1	3	1	1	1	1	1
현 원	9	1	3	1	1	1	1	1

事 務 分 掌

○ 민 방 위 계	민방위계획, 비상대비업무, 인력동원, 소방업무
○ 교 육 훈 련 계	민방위조직편성 및 자원관리, 민방위 교육훈련 주민신고, 민방위 시설장비, 민방위동원 및 운영
○ 병 무 계	징병검사, 현역병 입영, 방위병 소집, 예비군관리 병력동원 훈련소집,

□ 民防衛隊員 \_\_\_\_\_ 204개대 7,037명

( '94. 7. 1 현재 )

구 분 대 별	대 수	인 원	의무자	지 원 자		
				계	남	여
계	204 <sup>대</sup>	7,037 <sup>명</sup>	6,763 <sup>명</sup>	274 <sup>명</sup>	119 <sup>명</sup>	155 <sup>명</sup>
지역 민방위대	182	5,608	5,594	14	12	2
직장 민방위대	21	1,382	1,122	260	107	153
기술 지원대	1	47	47			

□ 義勇消防隊員 \_\_\_\_\_ 9個隊 304 名

구분	계	평창	미탄	방림	대화	봉평	용평	진부	도암	비고
계	9 304	2 80	1 30	1 30	1 30	1 30	1 30	1 30	1 44	
남 자	8 274	1 50	1 30	1 30	1 30	1 30	1 30	1 30	1 44	
여 자	1 30	1 30								

□ 鄉土豫備軍 \_\_\_\_\_ 2,903 名

□ 消防車輛保有現況

15 臺

읍 면	보유 대수	비 고	읍 면	보유 대수	비 고
평 창 읍	3 (1)		봉 평 면	1	
미 탄 면	1		용 평 면	1	
방 림 면	1		진 부 면	3	
대 화 면	2		도 암 면	3 (1)	

※ ( ) 내는 구급차 임.

□ 消防裝備保有現況

5種 571 點

구분 읍면	합 계	방수 복	방수 화	방수 모	공 기 호흡기	소방 호스		비고
						40mm	65mm	
계	571	76	72	74	28	205	116	
평 창 읍	82	11	11	11	4	25	20	
미 탄 면	55	8	8	8	3	23	5	
방 림 면	55	10	7	10	3	17	8	
대 화 면	70	10	9	9	4	24	14	
봉 평 면	63	9	9	8	4	18	15	
용 평 면	65	6	6	6	3	29	15	
진 부 면	105	12	12	12	2	44	23	
도 암 면	76	10	10	10	5	25	16	

□ 消防用水施設現況 \_\_\_\_\_ 3種 183 個所

( 단위 : 개소 )

구분 읍면	현 보 유 량				비 고
	소 계	소 화 전	급 수 탑	저 수 조	
계	183	161	20	2	
평 창 읍	22	15	6	1	
미 탄 면	14	11	3		
방 립 면	6	4	1	1	
대 화 면	27	25	2		
봉 평 면	26	25	1		
용 평 면	11	10	1		
진 부 면	42	38	4		
도 암 면	35	33	2		

□ 消防公務員 現況 \_\_\_\_\_ 26 名

구 분	계	군청	평창	미탄	방림	대화	봉평	용평	진부	도암
계	26	2	12	1	1	2	1	1	3	3
소 방 직	19	2	11			1	1		1	3
기 능 직	7		1	1	1	1		1	2	

# '94 主要業務 推進狀況

1. 민방위대원 교육 \_\_\_\_\_ 45회 5,902 명
- 조직편성 \_\_\_\_\_ 204개대 7,037 명
  - 민방위 교육훈련 대상 \_\_\_\_\_ 204개대 2,983 명
  - ※ 교육인정 면제자 : 4,054명 (자체교육인정자, 6년차, 전문요원, 면제자)
  - 교육실시 상황
    - 상반기 교육 \_\_\_\_\_ 23회 2,983명
      - 교육기간 : '94 4. 9 ~ 5. 24
      - 지역별 집합교육 : 23 회 2,983 명
      - 현 지 교육 : 7 회 7 명
      - 자 체 교 육 : 21 회 4,054 명
    - 하반기 교육 \_\_\_\_\_ 22회 2,919 명
      - 교육기간 : '94. 9. 29 ~ 11. 18
      - 지역별 집합교육 : 22회 2,903 명
      - 현 지 교 육 : 16 회 16 명
      - 자 체 교 육 : 21 회 4,048 명
  - ※ 지역 민방위대장 교육 (상반기 실시) : 1회 182 명

2. 민방위의 날 훈련 \_\_\_\_\_ 9 회
- 민 방 공 훈 련 \_\_\_\_\_ 3 회 (8개읍면 동시실시)
  - ※ 사태수습훈련과 병행 실시 (방림, 봉평, 대화)
  - 재난대비 훈련 \_\_\_\_\_ 5 회
    - 화재진압(방림, 진부, 도암), 교통사고수습(평창), 풍수해대비(진부)
  - 비 상 소 집 \_\_\_\_\_ 1 회



3. 소방안전무료점검 (10대 시책)	_____	32회 299가구
○ 무료 점검 가구	_____	총 299 가구
○ 부품 교체 (휴즈, 콘센트 등 5종)	_____	75가구 194건
4. 한가정한소화기갖기 실적	_____	190 가구
○ 가        정	_____	150 가구
○ 기관 및 단체	_____	40 개소
5. 소방용수시설 설치 및 보수	_____	10 개소
○ 소화 전 설 치	_____	7 개소
○ 급 수 탑 설 치	_____	1 개소
○ 저 수 조 설 치	_____	2 개소
6. 화재진압 훈련 실적	_____	30 회
○ 군    주    관	_____	6 회
○ 읍. 면 자체	_____	24 회
※ 소방장비 작동 및 소화기사용법 교육 병행 실시		
7. 방범비상벨 설치	_____	170 대
○ 일 반 취 약 지	_____	170 대

8. 징병검사 실적	_____	890 명
○ 계    획	_____	997 명
○ 실    적(%)	_____	89.3 %
9. 입    영    실    적	_____	30회 500 명
○ 현    역    병	_____	18회 284 명
○ 방    위    병	_____	12회 216 명
10. 예비군 병력동원소집 훈련	_____	1,503 명
○ 36사단 109연대	_____	1,148 명
○ 36사단 수색중대의 3개중대	_____	320 명
○ 해·공군, 기타	_____	35 명

# '95 主要業務 推進計劃

## 1. '95 민방위대원 교육

- 교육시기 : - 상반기 3 ~ 6 월중
- 하반기 9 ~ 12월중

※ 교육희망 시기를 사전조사 ⇒ 농번기를 피하여 교육 실시

- 교육대상 : 미정 ('95년 자원정비 : 12. 20 이전까지)

### ○ 교육내용

- 주민의 민방위의식 고취 및 생활 민방위 역량 제고 (소양)
- 재난예방에 필요한 지식과 행동요령 습득 (실기)

## 2. 민방위의 날 훈련의 내실있는 실시

- 훈련시기 : 매월 15일 14:00 (변경가능)

### ○ 훈련유형

- 민방공 훈련 (대피훈련)
  - 3, 6, 9월 8개읍면 동시 실시 (싸이렌 취명)
- 사태수습훈련
  - 가상의 재난발생지역 피해복구 훈련
  - 민방공 훈련과 병행 실시
- 재난대비 훈련
  - 화재진압, 교통사고 수습, 풍수해대비, 산불진압훈련 등

### ※ 민방공 훈련

### ○ 기대효과

- 자율협동의 사회공동체 의식 함양
- 각종 재해·재난으로 부터 국민의 생명과 재산보호

### 3. 소방안전 무료점검(특수시책) 추진

- 점검가구 : 4 개면 350 가구
  - 노후가구 : 300 가구
  - 영세점포 : 50개소
- 점검대상 : 생활보호대상자, 부녀자 세대, 고령자가구 등
- 점검기간 : '95. 3 ~ '95. 10 (8 개월간)
- 점검반 : 1개반 2명 (소방관 1, 한전 1)
- 주요내용
  - 불량 전기시설 무료점검 → 콘센트, 플러그, 스위치, 휴즈, 전선교체 등
  - 점검실시 가구에 대한 기초적인 전기사용법 및 홍보 상담 실시 :
- 사업효과
  - 찾아서 봉사하는 대민행정 실천으로 주민들로 부터 신뢰받는 소방행정 구현
  - 전기 안전지도 및 상담으로 주민의 고충을 찾아서 해결

### 4. 소방용수시설 확충

- 사업기간 : '95. 5월 ~ '95. 7월
- 사업량 

{	저수조 2개소 ( 봉평1. 도암1 )
	급수탑 2개소 ( 용평1. 진부1 )
- 사업비 : 40,600천원
- 추진계획
  - 위치선정 및 설계 ( 화재취약지역등 적의선정)
  - 계약 및 공사
- 사업효과
  - 화재 취약지역 완벽한 용수시설 확보
  - 유사시 효율적인 화재진압 작전 전개 및 지역 소방안전태세 확립

## 5. 한가정 한소화기 갖기운동 확대 추진

○ 추진기간 : 년 중

○ 주요 추진사항

- 공직자 전 가정 소화기 갖기운동 숭선참여
- 이사(집들이)시 소화기 선물보내기 운동 전개
- 음식점등 소방대상물에 소화기 비치 의무화
- 각종 포상시 소화기를 부상으로 증정
- 소화기 비치의 필요성 홍보 → 방송, 신문, 내고장소식지 등

○ 사업효과

- 화재발생시 초기진화로 대형화재 확대방지 및 피해최소화
- 주민에대한 화재예방 경각심 고취 및 불조심 생활화 정착

## 6. 주민신고 강화

○ 추진기간 : 년 중

○ 주요 추진계획

- 집중홍보기간 설정운영 2회 실시(경찰서,교육청,군부대 협조)
- 주민신고 홍보활동 전개(글짓기,응변,포스터그리기대회 개최)
- 주민신고 모의훈련 2회 실시(상.하반기 집중홍보기간중 2일간)
- 취약지 방법비상벨 설치(최종) : 50조 100가구 (2가구 1조로 연결)

○ 사업효과

- 취약지 방법망 구축 → 이웃간 화합,신뢰분위기 조성
- 각종 질서사범, 범죄사건의 억제 (범죄예방)
- 사회안정 분위기 정착 유도 → 행정신뢰 확산

## 7. 민방위 장비 확충

- 확보시기 : 년 중
- 계획량 : 6종 32점
  - 수방기동대 : 수방복(20벌), 인명구조용로프(1개), 응급처치세트(5세트)  
이동조명등세트(2세트), 로프총(1개), 구명보트(1대)
  - 기술지원대 : 로프총(1개) 이동조명세트(1세트)
- 추진방향
  - 활용가치가 높은 기본 및 공통장비 우선 확보
  - 재난발생 우려가 높은 읍면부터 보충
- 기대효과
  - 민방위대의 인명구조 능력 향상
  - 교육훈련의 내실로 국민의 생명과 재산 보호

## 8. 고등학교재학생 병무순회교육 (특수시책)

- 교육시기 : 년 중
- 교육대상 : 관내 5개 고등학교 3학년학생 (계:620명, 남:272, 여:348명)
- 교육방법 : 군실무자를 강사로한 순회교육
- 교육내용
  - 징병검사, 현역병입영, 산업기능요원 편입
  - 공익근무요원 상근예비역 근무등
  - 현행 병역제도와 병역법 위반자에 대한 처벌기준 설명
  - 교육용 교육교재 발간 ( 소요액 : 500 천원)
- 기대효과
  - 병역의무 준비단계에 있는 학생들에게 입영 진로선택에 편의를 제공
  - 올바른 병역의무 이행으로 명예로운 사회진출
  - 병역제도에 대한 신뢰성 제고

## ※공익근무요원 제도

### ○ 신설배경

- 예외없는 병역의무 부과로 형평성 도모
- 잉여 병역자원의 공익근무 활용

### ○ 대 상 :

- '94년도 징병검사 판정자중
  - 고등학교 중퇴 2급 ~ 4급
  - 중학교 졸업 1급 ~ 4급
- '93년이전 방위소집 대상자중 94년말까지 미입영자
  - 대학재학생 졸업예정자
  - 고등학교 재학생 졸업예정자

### ○ 복무기간

- '94년도 징병검사 판정자 — 2년 4월
- '93년이전 방위소집 대상자중 미입영자 — 1년 6월

### ○ 복무형태

- 자가 출.퇴근 또는 합숙 (공무원 복무규정 적용)

### ○ 복무분야

- 하천 및 상수원 감시요원, 산림감시요원, 능(陵).원(園)보호요원, 보안시설 경비요원, 우편분류요원

### ○ 지휘감독 : 소속기관의 장

### ○ 보 수 : 현역병 기준 보수지급외 교통비, 급식비 추가지급

## 9. 징병검사 실시계획

- 시 기 : '95. 6월. ~ 7월 사이
- 장 소 : 강릉 병무지청 상설징병서
- 대상자원 : 577 명 (1976년생)
- ※ '95년부터 거주지 단위로 징병검사 실시

## 10. 예비군 병력동원소집 훈련 계획

- 시 기 : 미 정
- 대상자원 : 명
  - 육 군 : 명 ( 36사단 109연대 . 도암면 )
  - 해 군 : 명 ( 해군 1 함대사 . 동해시 )
  - 공 군 : 명 ( 공군 8 비행단 . 원주군 )

## 11. 입 영 계 획

- 시 기 : 년 중
- 대 상 : 현역병 — 미정, 공익근무요원 — 미정



# 保健醫療院所管

## 일 반 현 황

### □ 보건 의료원 개원

- 1989년 10월 6일 전국민 의료보험 실시에 대비하여 종합병원이 없는 전국 15개소 군보건소에 진료기능을 강화하여 병원화 보건소로 하고 명칭을 "보건 의료원"으로 개칭

### □ 규 모

- 소재지: 평창군 평창읍 종부리 504 번지
- 대 지: 6,811㎡ (2,060평)
- 건 물: 1,926㎡ (582평) - 지하 1층, 지상 3층
- 환자수용: 30 병상

## □ 인 력

○ 보건의료원 : 51명 (지방공무원 44, 공보의사 7)

○ 보건사업과 \_\_\_\_\_ 22명 (정원 23)

· 보건행정 \_\_\_\_\_ 6명

· 전염병 및 의약사업 \_\_\_\_\_ 8명

· 가족보건사업 \_\_\_\_\_ 4명

· 운 전 \_\_\_\_\_ 3명

· 기 능 \_\_\_\_\_ 난방 1

○ 진료부 \_\_\_\_\_ 29명 (정원 31)

· 원 무 계 \_\_\_\_\_ 7명

· 의 사 \_\_\_\_\_ 전문의 4, 일반의 4명

· 간 호 사 \_\_\_\_\_ 9명

· 의료기술 — 치위생사 2, 병리사 1, 방사선사 1명

· 기 능 \_\_\_\_\_ 간호조무 1

○ 하부조직

○ 보건지소 \_\_\_\_\_ 7개소 37명 (정원 42)  
(개소당: 일반의 1, 치과의 1, 진료보조 2, 보건사업 2)

○ 보건진료소 \_\_\_\_\_ 16개소 15명 (정원 16)  
(별정 6-7 급)

# □ 기 구 표

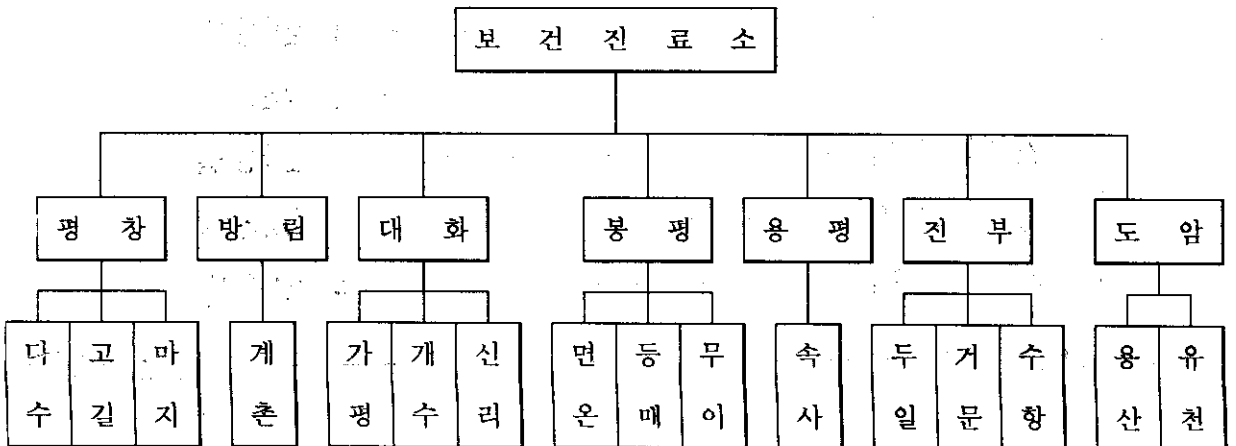
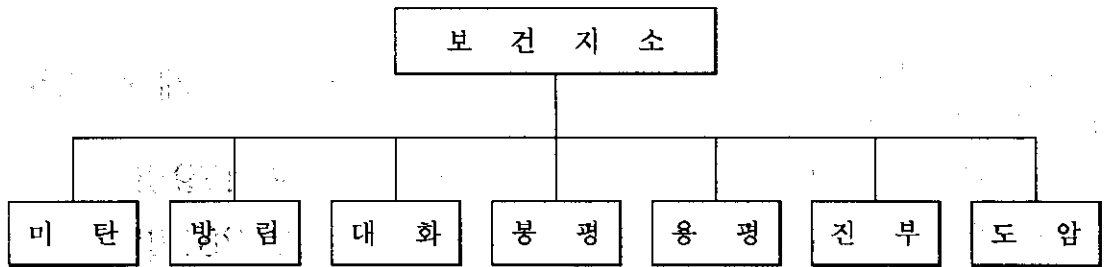
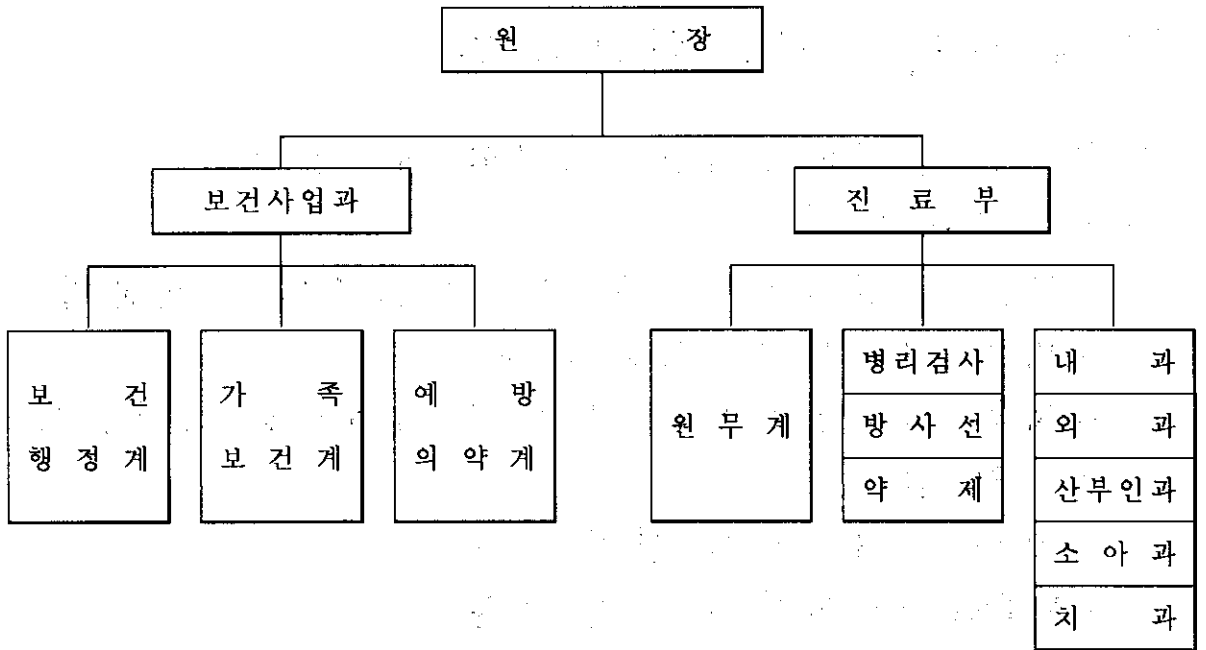

## 보건 의료원 운영 현황

### □ 보건 의료시혜 확대 추진

#### ○ 군단위 공공의료기관으로서의 면모유지

##### ◦ 우수의료진 영입

⇒ 내과(가정의학), 외과, 산부인과, 소아과 전문의 배치

##### ◦ 장비의 현대화 및 활용성 제고

⇒ 자동 임상병리기구 확충 및 위내시경 검사 실시

⇒ 간염 검사기 설치

⇒ 치과 유니트체어 설치

⇒ X-Ray 자동현상기 설치 운영

⇒ 물리치료실 운영 (11종)

#### ○ 의료 봉사 \_\_\_\_\_ 5 개 과 25천명

##### ◦ 진료과목

내 과		9,479명
외 과		3,381명
산부인과		1,015명
소아과		4,299명
치 과		1,745명
입원환자		179명
응급환자		928명
기 타		4,223명

##### ◦ 진료수입 \_\_\_\_\_ 412백만원

○ 예방접종사업

( '94. 10. 31 현재 )

구 분 접 종 별	계			무 료			유 료		
	목표	실적	비율	목표	실적	비율	목표	실적	비율
계	28,328	28,348	100	18,078	16,969	94	10,250	11,439	112
일 본 뇌 염	9,500	9,410	99	9,500	9,398	99	-	12	-
B 형 간 염	7,200	3,322	46	1,250	1,001	80	5,950	2,321	39
렙토스피라증	3,500	3,518	101	3,000	2,985	99.5	500	533	107
유행성출혈열	2,300	4,068	177	1,700	1,225	72	600	2,843	474
장 티 프 스	4,400	3,875	88	1,200	1,115	93	3,200	2,820	88
인 플 렌 자	-	2,910	-	-	-	-	-	2,910	-
B. C. G.	1,428	1,245	87	1,428	1,245	87	-	-	-

○ 방역소독사업

( '94. 10. 31 현재 )

구 분	목 표	실 격	비 율 (%)	비 고
연 막 소 독	216 회	522 회	242	
분 무 소 독	432 회	793 회	183	

## □ 대민행정10대시책추진

### ○ 이동보건의료원 운영

#### ○ 개요

찾아서 봉사하는 대민행정의 효율적 추진을 위하여 의료 취약 농촌 주민들의 의료 시혜를 확대

#### ○ 추진실적

- 운영회수: 25 회 (주간16회, 야간 9회)
- 진료인원: 5,413명 (주간:4,270명 야간:1,143명)
- 보건교육: 24회 912명
- 검사실적: 간염검사 556명, 객담검사 90명, 기타337명

#### ○ 내용

- 무료진료: 내과, 외과, 소아과, 치과등
- 검사: B형간염, 혈액형, 객담검사, X-ray검사등
- 방역: 하수구, 쓰레기장등 오염 취약지역
- 보건교육: 건강상담 및 가족계획홍보등

### ○ 가정방문건강상담제 운영

- 관리대상: 8읍면 총1,125 가구 2,618 명
- 환자방문: 고혈압, 당뇨, 자궁암등 3,909명
- 상담요원: 총 41명 (의료원12, 보건지소14, 진료원15)
- 휴대장비: 혈압계, 청진기, 혈당측정기 각각 1세트지급

# 농촌지도소소관



# 일 반 현 황

## 1. 기구 및 정원

- 기구 : 2 과, 8 계, 1 지구지소, 5개 상담소
- 정원 및 현원

구 분	계	지도관	농촌지도사	생활지도사	지방직
정 원	48	3	33	5	7
현 원	44	3	30	5	6
증 감	△ 4	0	△ 3	0	△ 1

## 2. '94 예산

(단위 : 천원)

구 분	'94				'93	대비 (%)
	계	국 비	도 비	군 비		
계	696,847	30,987	41,584	624,276	919,164	76 %
기관운영	479,260			479,260	363,735	132 %
농촌지도	217,587	30,987	41,584	145,016	555,429	39 %

## 주요업무추진상황

### 1. 지역농업개발센터 육성

- 규모 : 9,221평
- 위치 : 평창읍 여만리
- 사업비 : 32,000천원(군비)
- 사업내용 : 94 계획인 부지매입 완료(9,221평) 및 부대시설설치 계획수립, 부지성토 추진중
- 기대효과 : 기술농업 시대를 주도하는 첨단농업시설 설치로 지역농업연구개발 보급에 기여

### 2. 농기계 기동수리

- 규모 : 연간 120회
  - 위치 : 8개읍면 88 개리
  - 사업비 : 8,000천원(군비)
  - 사업내용 : 관내 오지부락 대상 연간 120회 수리 및 교육실시  
(수리점과 4km 이상인 88 개 마을 대상으로 수리비 기종당 5만원 이하 무상수리)
  - 기대효과 : 오지부락 대상 농기계 수리 및 교육 실시로 농기계정비, 수리기술 습득을 통한 농기계 이용을 확대
- 수리실적 (11월 23일 현재)
- |   |                          |
|---|--------------------------|
| ┌ | 118 회 118 마을             |
| └ | 수리대수 : 985 대(경운기 외 6 기종) |

### 3. 대추나무 빗자루병 방제

- 규 모 : 20,000주
- 위 치 : 7개읍면(도암제외)
- 사업비 : 5,200 천원(군비)
- 사업내용 : 대추나무 빗자루병방제 수간주사(옥시테트라사이클린)
- 기대효과 : 대추나무 빗자루병 방제로 확산 방지

### 4. 축산폐수 정화시설

- 규 모 : 2개소(개소당 12평)
- 위 치 : 평창읍 약수리, 지동리
- 사업비 : 8,400천원(국비3,360 군비 3,360 자담 1,680)
- 사업내용 : 톱밥토양여과 정화시설 설치로 축산폐수 정화
- 기대효과 : 축산폐수 정화로 맑은물보전 및 저렴한 운영 설치비용으로 축산  
농가 경영개선

### 5. 폐광이용 여름느타리버섯 주년재배

- 규 모 : 1개소 300평(3동)
- 위 치 : 미탄면 평안2리
- 사업비 : 79,000천원(군비 29,000 용자 15,000 자담 35,000)
- 사업내용 : 폐광이용 찬물 찬공기 유입통로(300m) 및 재배사(3동) 설치

○ 기대효과

- 폐광 냉기류, 냉수 이용으로 경영비 절감
- 단경기 고품질 느타리버섯 생산 출하로 농가소득 증대
- 품질인증 마크 획득으로 출하처 확보(한양, 세반)를 통한 안전생산 출하
- 예상수량 : 1,2000 kg                      예상소득 : 45,000 천원

6. 1읍면 1특화작목 개발

- 규 모 : 13개소 17.1ha
- 위 치 : 평창읍 다수리외 12개소
- 사업비 : 31,200천원(군비 16,000 차담 15,200)
- 사업내용 : 1읍면 1특화작목 선정 단지 조성
  - 산터덕, 산초, 무공해쌀(논오리사육), 산지인삼, 쑥나물, 두릅, 산마늘,  
야생화  
(<sup>산초</sup> → )
- 기대효과
  - 수입개방화에 대응한 지역특화 소득작목 개발
  - 유희지 이용 소득작목 재배로 농가소득 증대 기여

7. 고냉지 여름느타리 재배

- 규 모 : 1개소 250평(5동)
- 위 치 : 미탄면 회동1리
- 사업비 : 30,000천원(도비 9,000    군비 9,000    차담 12,000)

- 사업내용 : 고냉지 느타리재배 생산단지 조성
- 기대효과 : 느타리재배단지 조성으로 농가소득 증대 기여
  - 생산량 : 8,160kg
  - 소득 : 26,956천원

8. 톱밥발효사료 급여로 고품질계란생산 시범

- 규 모 : 2,000수
- 위 치 : 미탄면 창2리, 한탄리
- 사업비 : 18,000천원(군비 11,000 자담 7,000)
- 사업내용 : 계사신축 및 톱밥발효사료급여 사육으로 저공해 유정란생산 판매
- 기대효과
  - 새로운 지역특산품 및 소득원 개발
  - 예상소득 : 22,600천원/년

9. 농민 건강관리실 운영

- 규 모 : 1개소(20평)
- 위 치 : 평창읍 유동리 *이하 미지정*
- 사업비 : 3,900천원(도비 600, 군비 600, 자담 2,700)
- 사업내용 : 체력단련기구(7종), 노래방기구, 샤워실설치
- 기대효과 : 농업 노동에 의한 피로해소와 주민 화합의 장으로 이용 농민건강 및 농작업 능률향상 기여

10. 톱밥발효축사 설치 시범

- 규 모 : 7개소(420평)
- 위 치 : 봉평면 진조리 외 6개소
- 사업비 : 70,000천원(도비 21,000    군비 21,000    자담 28,000)
- 사업내용 : 개방식 우사 설치 및 톱밥발효조제 혼합 깔짚활용 분뇨처리
- 기대효과
  - 축산 분뇨에 의한 환경오염 방지 및 유기질 퇴비 생산으로 지력증진
  - 분뇨처리 노동력 절감으로 축산 경영개선

11. 재활용 비누제조기 활용

- 규 모 : 1대
- 사업비 : 3,000천원(도비 1,500    군비 1,500)
- 사업내용 : 재활용 비누제조기 구입 폐식용유 이용 비누제조 보급
- 기대효과 : 폐식용유로 인한 수질오염 방지로 환경보전
  - 94 비누제조 실적 : 18,000 장

# 衛生環境事業所 所管

# 일 반 현 황

## □.기구및인력

구분	계	행정6급	보전7급	기능9등급	기능10등급
계	7	1	1	3	2

## □.사업소현황

### 0. 사업 규모

- 위 치 : 평창읍 노론리 125 - 3번지
- 부 지 : 1.894평
- 건 평 : 3동 290평 (관리동 67, 투입동 118, 처리동 105)
- 사업비 : 1,205백만원(국비 855, 군비 350)
- 사업기간 : '91. 11. 27 - '92. 11. 15

### 0. 시설 현황

#### - 투입 동

- |      |        |               |         |
|------|--------|---------------|---------|
| .침사조 | 32㎡×2기 | .드럼스크린,스크류프레스 | 2기      |
| .저류조 | 90㎡×1기 | .액상부식조        | 120㎡×3기 |
| .집수조 | 90㎡×1기 | .부로와          | 3기      |

#### - 처리 동

- |                         |          |        |        |
|-------------------------|----------|--------|--------|
| .혼합조                    | 56㎡×1기   | .응집반응조 | 3㎡×1기  |
| .중화조                    | 10㎡×1기   | .세척수조  | 36㎡×1기 |
| .처리수조                   | 80㎡×1기   | .여과수조  | 24㎡×1기 |
| .탈수기 3㎡/H×3대 진공가압 벨트 주행 |          |        |        |
| .여과기                    | 8㎡/H×1기  | .침전조   | 42㎡×1기 |
| .응집제탱크                  | 3㎡×2기    | .중화제탱크 | 4㎡×2기  |
| .지하암반관정                 | 83㎡/일×1기 |        |        |
| .스키로다                   | 1대       |        |        |



# '94 주요사업 추진현황

## □ .분뇨의위생적처리

0. 분뇨반입	4,542m <sup>3</sup> (22m <sup>3</sup> /일)
0. 혐잡물처리	2,271톤 (11톤/일)
0. 침사조청소	40톤

## □ .시설운전관리

0. 모타정비	538회
0. 펌프관리	538m <sup>3</sup>
0. 탈수작업	5,904m <sup>3</sup> (29m <sup>3</sup> /일)
0. 탈수오니케이크농가보급	738톤
0. 액상부식조관리	614회
0. 방류수수질관리	538회

# 美灘面所管

## 一 般 現 況

- 行政區域：法定里 9, 行政里 13, 自然部落 58, 班 60
- 面積：109,33km<sup>2</sup> (農地 10.63, 林野 94.33, 其他 4.37)
- 世帶數：825 世帶 (農家 522, 非農家 303)
- 人口：2,972 名 (前年對比 5.98% 減少)
- 公務員數：26 名 (1人當 114名 擔當)
- 道路：15 個路線 94.9km (鋪裝率 36%)
  - 國道：1個路線 12.7km(100%) - 地方道：1個路線 5.4km(100%)
  - 郡道：1個路線 7.0km (17%) - 農漁村道路：12個路線 69.8km( 22%)
- 河川：24 個河川 59.8km (改修率 38.4%)
  - 準用河川：1 個河川 16.8km (改修率 63.3%)
  - 小河川：23 個河川 43.0km (改修率 35.8%)
- 上水道：500 T/D (1일1인 197ℓ 給水)
- '94 地域開發事業投資：49個事業 2,365百萬원 投資
  - 1人當 擔稅額：31千원
  - 1人當 投資額：796千원 (擔稅額의 25.7倍)

□ 行政事務分掌

係 別	事 務 分 掌
總 務 係	서무, 기밀, 인사, 공무원의 교양과 복리, 문서, 리의감독, 교육, 회계, 국채, 선거, 통계, 공보, 기획, 심사분석, 선전, 문화재 보호관리, 출판, 향교, 사찰, 예술, 관광, 기부금, 통제, 소내단속, 바르게살기운동, 새마을가꾸기, 새마을 지도자 육성, 자립마을육성, 농로, 자연보호, 국토공원화 사업등
財 務 係	공채, 지방세, 세외수입, 균유재산의 관리처분, 국세위탁 징수에 관한 사무등
福 祉 係	생활보호대상자관리, 주민보건, 위생, 가정복지, 노동, 간이상수도, 수질보전, 청소, 환경관리등
産 業 開 發 係	농업, 식량, 농지, 수산, 산림, 상업, 계량, 광업, 공업 특히, 전기, 연료, 교량, 하천, 건축, 도시계획, 중기, 국토 및 자연자원의 보존, 이용개발, 재해방지대책, 농촌 주택개량, 상수도사업에 관한 사무등
戶 兵 係	호적, 인감, 계증명, 주민등록, 외국인등록, 주한체류기간 연장 허가, 징집, 소집, 매화장과 범죄자, 파산자의 대장에 관한 사무, 민방위 행정사무 및 지도에 관한 사항등

## '94 취로사업현황

- 취로인원 : 84명 ( 거택 보호자 35명, 자활보호자49명)
- 취로일수 : 8회, 33일
- 노임지급 : 4,110천원
- 일정별취로사업추진
  - 94. 4. 18. ~ 4. 23. ( 6일간 ) : 도로변잡초제거, 하천폐기물수거
  - 94. 5. 10. ~ 5. 12. ( 2일간 ) : 소공원 잡초제거
  - 94. 5. 24. ~ 5. 27. ( 2일간 ) : 소공원잡초제거
  - 94. 7. 13. ~ 7. 19. ( 6일간 ) : 도로변잡초제거, 가로화단잡초제거
  - 94. 8. 17. ~ 8. 24. ( 5일간 ) : 소공원정비, 가로화단정비
  - 94. 8. 25. ~ 8. 31. ( 5일간 ) : 국도변정비, 가로화단정비
  - 94. 9. 12. ~ 9. 13. ( 2일간 ) : 국도변정비
  - 94. 10. 28. ~ 11. 4. ( 6일간 ) : 국도변정비, 소하천폐기물수거, 농경지폐비닐수거

# 생활주변 소규모 주민숙원사업 추진현황

사 업 명	사 업 량	사 업 비 (천원)	공 사 추 진		비 고
			작 공 일	완 공 일 (완공예정일)	
합 계	36건	149,857			
'92년 추진사업	11건	49,864			
○ 마을안길 확포장	955m	72,950			
- 창1리	60m	3,000	7. 31	8. 15	
- 회동2리	65m	4,800	7. 5	7. 25	
- 평안1리	520m	3,950	7. 4	8. 3	
- 창2리	150m	8,000	9. 28	10. 27	
- 백운리	160m	10,000	9. 28	10. 27	
○ 피로연장 보수	68m	6,205			
- 하수도 설치	45m	3,400	7. 18	7. 25	
- 응 벽 설치	23m	2,805	9. 25	10. 4	
○ 울치리 마을회관 보수	1동(보일러, 상수도등)	3,999	4. 23	5. 13	
○ 평안1리 성황당 개축	1동	5,000	5. 30	6. 10	
○ 울치리 도수로 보수	0m	730	11. 21	12. 10	
○ 가로등 설치	16동	4,180	12. 12	12. 21	

사 업 명	사 업 량	사 업 비 (천원)	공 사 추 진		비 고
			착 공 일	완 공 일 (완공예정일)	
'93년 추진사업	14건	49,993			
○ 마을안길 확포장	400m	25,833			
- 기화리	60m	1,250	7. 9	7. 19	
- 창3리	160m	12,715	8. 19	9. 17	
- 회동1리	100m	6,108	8. 20	9. 7	
- 회동2리	40m	2,800	9. 15	10. 5	
- 수청리	40m	3,050	9. 15	9. 27	
○ 마을안길 보수	4,600m	3,630			
- 평안1리	150m	330	11. 15	11. 24	
- 마하리	4,000m	400	11. 15	11. 24	
- 회동2리	450m	2,900	11. 23	12. 6	
○ 창리 석축공사	35㎡	2,016	5. 7	5. 22	
○ 기화리 간이상수도 보수	500m	1,757	7. 5	7. 16	
○ 가로등 설치	10등	2,765	8. 27	12. 20	
○ 창2리 소공원 조성	수도1식 수도관설 치30m 등	8,262	9. 4	9. 27	
○ 마하리 교량보수	18m	870	9. 15	9. 27	
○ 피로연장 포장	192㎡	4,770	10. 30	11. 2	

사 업 명	사 업 량	사 업 비 (천원)	공 사 추 진		비 고
			착 공 일	완 공 일 (완공예정일)	
'94년 추진사업	11건	50,000			
○ 마을안길 확장	393m	11,570			
- 기화리	292m	7,370	4. 23	5. 20	
- 한탄리	100m	4,200	5. 26	6. 24	
○ 간이상수도 보수 및 시설공사	4건	29,928			
- 평안1리	750m 배수탱크 1식	4,698	7. 4	8. 2	
- 울치리	1260m 집수정 1식	15,200	8. 29	10. 17	
- 회동1리 3반	배수탱크 1식 집수정 1식	8,600	11. 1	(12. 10)	공정 85%
- 회동1리 (앞골)	배수탱크 1식	1,430	11. 1	(12. 10)	공정 95%
○ 울치리 송강장신축	1등	2,702	5. 27	6. 25	
○ 청옥산 입산차단기 설치	2식	500	3. 20	4. 1	
○ 쓰레기장 설치	6등	3,500	10. 10	10. 25	
○ 가로등 설치	3등	1,200	10. 1	10. 30	
○ 보일러설치	1식	600	11. 15	11. 18	



## '94. 마을안길 포장사업 현황

위 치	사 업 량	사 업 비 (천원)	공 사 추 진		비 고
			착 공 일	완 공 일 (완공예정일)	
합 계	10건	170,000			
○ 창2리(보죽)	496m	25,467	4. 12	5. 27	
○ 창3리(왕바위골)	408m	28,696	4. 12	5. 27	
○ 창3리 5반	300m	21,721	4. 12	5. 27	
○ 회동1리(상여골)	185m	14,562	3. 30	5. 28	
○ 회동2리(앞골)	200m	13,543	3. 30	5. 28	
○ 마하리(본동)	200m	13,737	3. 30	5. 28	
○ 평안2리(성마령)	220m	17,159	4. 8	5. 7	
○ 평안2리 2반	137m	10,115	10. 29	(12. 7)	공정 95%
○ 백운리	135m	9,443	9. 12	(11. 30)	공정 98%
○ 한탄리(고마루)	160m	15,557	9. 12	(11. 30)	공정 98%

# 管 所 面 富 珍

# 일 반 현 황

### 행정 구역

출장소	법정	행정	반	자연
1	18	33	146	94

### 면 적

계	농경지	임야	기타
356.10	25.88	312.64	17.58

### 가구 및 인구

계	농가	비농가
3,039	(48%) 1,446	1,593

계	남자	여자
11,382	(51%) 5,810	5,572

### 학 교

계	초등	중등	
		중학교	고교
8	6	1	1

### 공무원

정원	현원	결원
42	39	3

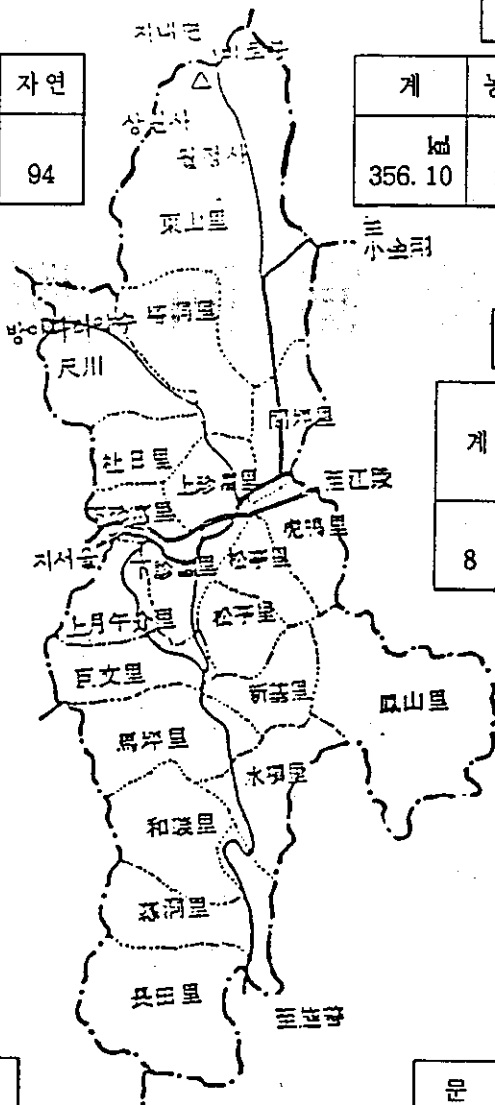

### 도 로

계	고속도	국도	지방도	군도
79 km	7	14	39	27

### 문 화 재

계	국보	보물	사적	지방	기타
14	3	3	1	6	1

# 토 지 현 황

( 단 위 : ha )

계	농경지	임 야	하 천	종교용지	기 타	비 고
35,610	(7.2%) 2,588	(87.8%) 31,264	(1.8%) 642	(0.1%) 3.3	(3.1%) 1,113	

○ 임 야 : 국 유 지 51 % , 사 유 지 49 %

○ 토 지구 성 : 부식토성 21 % , 사질토성 38 % , 점질토성 41 %

## 농.가 경 지 규 모 별

	농 가 : 1,446 호	
○ 경 지 면 적 <div style="margin-left: 20px;"> <span style="font-size: 2em;">{</span> 전                 </div> <div style="margin-left: 20px;"> <span style="font-size: 2em;">}</span> 답                 </div>	_____ 2,588 ha	
	_____ 2,458 " (95%)	
	_____ 130 " (5%)	
	호 당 면 적 : 1.79 ha	

○ 경 작 규 모 별

구 분	계	0.2 ha 이 하	0.3 ~ 0.5	0.6 ~ 1.0	1.1 ~ 1.5	1.6 ~ 2.0	2.0 ha 이 상	비 고
면 적	2,588	42	88	559	570	699	630	
농가수	1,446	153	97	465	303	266	162	
%	100	10.6	6.7	32.2	21.0	18.4	11.1	

※ 중농 이하 : 71 % , 중농 이상 : 29 %

# 지역 연혁 및 특성

## 1. 연 혁

- ⊙ 신 라 시 대 \_\_\_\_\_ 청 송 현
- ⊙ 이 조 중 엽 \_\_\_\_\_ 전부면으로 개정. 강릉부에 편입
- ⊙ 1 9 0 6 년 \_\_\_\_\_ 평창군으로 이관
- ⊙ 1973년 7월 1일 \_\_\_\_\_ 대통령령 제 5542 호

- 도암면 호명 2.3 리 봉산리 전부면으로 편입
- 장평리 봉평면으로 편입

- ⊙ 1983년 2월 15일 \_\_\_\_\_ 대통령령 제 11027 호

- 용전리. 이목정리. 속사리. 노동리. 도사리 일원 용평면 편입

- ⊙ 1989년 1월 1일 \_\_\_\_\_ 대통령령 제 1145 호

- 도암면 호명리 전부면으로 편입

## 2. 기 후

### ⊙ 기 온

(단위 : ℃)

구 분	1 월	2 월	3 월	7 월	8 월	9 월	10 월	11 월	12 월
진 부	-6.4	-7.0	-2.3	17.0	19.2	13.5	8.1	0.1	-4.0
평 창	-2.8	-7.2	2.7	22.4	25.4	21.9	13.1	2.9	2.0
편 차	-3.6	-3.8	-5.0	-5.4	-6.2	-8.4	-5.0	-2.8	-2.0

┌─── 4.1℃ ──┐
┌─── 6.6℃ ──┐
┌─── 3.2℃ ──┐

○ 강 수 량

(단위 : mm)

구 분	1 월	2 월	3 월	7 월	8 월	9 월	10 월	11 월	12 월
진 부	5.9	22.1	25.8	696.9	176.7	537.4	27.1	34.4	5.7
평 창	11.7	8.4	36.8	432.1	97.1	64.8	2.4	14.7	19.8
편 차	- 5.8	13.7	- 11	-264.8	79.6	472.6	24.7	19.7	-14.1

「 평균 1.0mm 많음 」

「 평균 95.8mm 많음 」

「 평균 10.1mm 많음 」

— 다습 작목 및 일조기가 짧은 작목 선택 —

3. 취 락 형 태

○ 소재 마을 (상가형성) — 4,765 명 중 — 외래인 2,558 명 (54%)

○ 농촌 마을 (취락산재) — 6,617 명 중 — 토착민 5,060 명 (76%)

4. 농촌 주 소득원

○ 감 자 재 배 \_\_\_\_\_ 1,480 ha (60.2%)

○ 채 소 재 배 \_\_\_\_\_ 690 ha (28.1%)

○ 약 초 재 배 \_\_\_\_\_ 196 ha ( 8.0%)

○ 기 타 \_\_\_\_\_ 92 ha ( 3.7%)

## 생활개혁중점과제선정실천

### 1. 중점 추진 대상

- ⊙ 4대 질서 지속추진 (가로, 기초, 위락, 풍속 질서)
- ⊙ 교통 질서 (불법 주정차) 의 조기 정착
- ⊙ 공중 화장실 청결유지 및 정비
- ⊙ 불법 광고물, 노점상, 노상 적치물의 지속적인 단속 및 정비
- ⊙ 행락철 다중이용 교통안전 및 피서객 안전대책

### 2. 추진 방법

- ⊙ 실천 가능한 것, 생활편의와 밀접한 것, 제도개선 없이 가능한 것 부터 실시
- ⊙ 관 위주 추진 탈피 ⇒ 민,관이 공조 추진체제 유지
- ⊙ 캠페인, 간담회, 생활현장 방문대화의 시간 등을 통한 대주민 참여 홍보
- ⊙ 미담사례, 부분적 추진 성과를 내고향 소식지 등을 통하여 홍보 ⇒ 파급효과

### 3. 상반기 추진 실적

- ⊙ 교육 61 회 / 4,916 명
- ⊙ 캠페인, 계도 241 회 / 2,972 명
- ⊙ 국토 대청결 및 수질 보전 활동 24 회 / 898 명
- ⊙ 단속, 점검, 정비 81 회 / 64 명
- ⊙ 홍보물 제작배부 2 종 / 1,500 매
- ⊙ 질서편의 시설물 정비, 확충 4 종 / 32 점

## 주민 봉사행정 구현

### 1. 민원 1회 방문 처리제의 완전 정착

- ⊙ 면장이 직접 민원처리 실태 점검
- ⊙ 민원 1회 방문 처리제의 6.5 원칙 준수

### 2. 전 공무원 민원 봉사 요원화

- ⊙ 전 공무원 민원창구 및 봉사 요원
- ⊙ 실무 종합 심의회 구성 운영 —— 해당 계장 및 실무자
- ⊙ 책임 행정의 실천

※ 일방적, 형식적인 행정 ⇒ 공감 및 내실 있는 행정

### 3. 민원 가부 사전 고지제 확행

- ⊙ 처리 기한이 3일 이상인 복합민원
- ⊙ 군에 전달 민원 (농지전용 및 건축 허가 등)

### 4. 잔존 부조리 일소

- ⊙ 무사안일 주의 탈피, 책임전가 근절
- ⊙ 압력과 청탁 배격 : 혈연, 학연, 지연등에 치우치는 자세 근절



## 저 소득층의 생활 향상

### 1. 생활보호 대상자 현황

○ 거택보호자	_____	122 세대	_____	223 명
○ 자활보호자	_____	21 "	_____	67 "

### 2. 자립 기반 구축

○ 현금지원 (연료, 부식비)	—	1인 1일 / 1,360 원	—	108,013 천원
○ 양곡지원 (백미, 정맥)	—	1인 월 / 12.5 kg	—	32,550 kg
○ 노령수당 (만 70세이상)	—	1인 월 / 15 천원	—	11,520 천원

※ 현금 : 개인별 통장입금      양곡 : 해당 가구까지 전량 수송

#### ○ 자활능력 배양사업 확대

- 취업알선      \_\_\_\_\_      기관, 단체, 기업인 협의회 구성운영 (분기 1회)
  - ※ 노동능력이 있는자      \_\_\_\_\_      수위, 경비, 환경정리원, 수로원, 작업인부 등
  
- 노임취로사업비 살포      \_\_\_\_\_      단순 노동 (도로변 잡초제거, 비닐줍기 등)
  - ※ 4 회      —      569 명      \_\_\_\_\_      8,410 천원
  
- 생업자금융자      \_\_\_\_\_      자활능력 가구 엄선 용자
- 직업훈련 실시      \_\_\_\_\_      청소년 위주로 기술 취득후 취업가능자 입교

# 대형사고 및 재해예방

## 1. 위험지역

- ⊙ 산사태    상월오개 2리,       임도 500m
- ⊙ 낙석    마평 2리,       지방도 300m
- ⊙ 교량 (기초 쇠골부 침하 및 부식)        송정교 (50m), 호명교 (80m)

※ 새마을 교량    4개소 붕괴 위험

## 2. 대책

- ⊙ 산사태 — 사방 공사 실시 및 비닐 설치, 집중호우시 위험가옥 주민 대피
- ⊙ 교량 — 차량 진입금지 (표지판 설치 : 5개소)
- ⊙ 행정·경찰·의용소방대 등 유관기관과의 긴밀한 공조체제 확립
- ⊙ 『신재해대책』 추진의 철저로 재해피해의 최소화

## 3. 수방자재의 확보

- ⊙ 말        목    350    개    ⊙    마        대    5,250    매
- ⊙    피        끈    100    개    ⊙    보온    덮개    7        점
- ⊙    폴리    에칠렌    필름    33        조



## 지역특성에맞는소득원개발

### 1. 화훼 시설단지 운영

⊙ 단지 조성 ————— 16 농가 / 15 ha ————— 216,400 천원

※ '94년도 실적 ——— 98,000 송 ————— 315,000 천원

⊙ 주 재배 화종 ————— 안개꽃, 백합등 구근류 (호당소득 10 백만원)

### 2. '94 야생화 (자생) 재배단지 전업농가 육성

⊙ 재배 농가 ————— 2 농가 / 1.5 ha ————— 38,500 천원

◦ 비닐온실 400 평, 야생화 종묘입식 4,000 평, 용담, 창포, 외 30종

### 3. 감자 계약 재배 ——— 오리온 프리토레이(주), 농심과 희망농가와 계약체결

⊙ '93 년 실적 — 95 농가 (167ha) — 2,928 M/T — 1,224 백만원

⊙ '94 년 계획 — 148 " (220ha) — 3,848 M/T — 1,809 백만원

※ 전년 대비 130 % 증가

### 4. 농산물 생산 조정협의회 효율적 운영

⊙ 재배면적 최대한 조정, 생산된 농산물 계통 출하

⊙ 도농간 자매결연 확대 추진 : '94 년 6개리 ⇒ 서울 6개동 결연

## 주요 사업 추진 현황

### 1. 마을 안길 포장사업

- ⊙ 소재지 : 평창군 진부면 하진부 2리
- ⊙ 사업량 (사업비) : L = 1,000 m, B = 4 m (100 백만원)
- ⊙ 사업기간 : '94. 6. 5 ~ '94. 12. 24

### 2. 월정상수도 취수보 설치사업

- ⊙ 소재지 : 평창군 진부면 동산리 (국립공원 내)
- ⊙ 사업량 (사업비) : 취수보 35 m, 찰쌓기 248㎡ (61 백만원)
- ⊙ 사업기간 : '94. 5. 12 ~ '94. 8. 9

### 3. 시가지 간선도로 아스콘 덧씌우기 포장공사

- ⊙ 소재지 : 시가지 일원 ( 하진부 4, 5, 7, 8 리 )
- ⊙ 사업량 (사업비) : L = 1,500 m, B = 4 ~ 8 m (50 백만원)
- ⊙ 사업기간 : '94. 6. 20 ~ '94. 8. 4

### 4. 진부국교 실내 체육관 건립

- ⊙ 소재지 : 평창군 진부면 하진부 8리 (진부국교)
- ⊙ 구조 및 규모 : 철근 콘크리트 철골조, 1,379㎡
- ⊙ 사업비 : 6억원 (도비1억, 군비1억, 도교위4억)
- ⊙ 사업기간 : '94. 5. 10 ~ '94. 12. 30

## 맑은 물 공급

1. 급수 내역 — 1,170 가구 / 5,850 명 ( 전체인구 대비 55.7% )

2. 시설물 내역

⊙ 진부 상수도 ('80. 9. 1 통수) — 1 일 생산 용량 / 2,000 M/T

◦ 원 동 기 — 50 hp 1대, 25 hp 2대, 진공펌프 5hp 1대

◦ 급속 여과기 — 3 기 ( 500 M/T 2 기, 1,000 M/T 1 기 )

⊙ 월정 상수도 ('83. 7. 1 통수) — 1 일 생산 용량 / 1,000 M/T

◦ 취수 모터 — 7.5 hp, 2 대      ◦ 진공 펌프 — 5 hp, 1 대

◦ 배수 펌프 — 30 hp, 2 대      ◦ 완속여과지 — 3 지

3. 맑은 물 보전 관리 강화

⊙ 축산폐수, 음식점, 피서객 쓰레기 불법투기 집중 단속 ⇒ 매일 순찰 실시

⊙ 원수 ⇒ 수도꼭지 까지 수질을 깨끗이 관리

4. 건 의 사 항

⊙ 송정 택지지구 (다세대 건물 신축) 및 시가지 건축물 신축으로 수량부족

⇒ 상수도시설 확장 — 2,000 ⇒ 10,000 T/D, 5,000 백만원

# 道岩面所管

# 管 內 圖

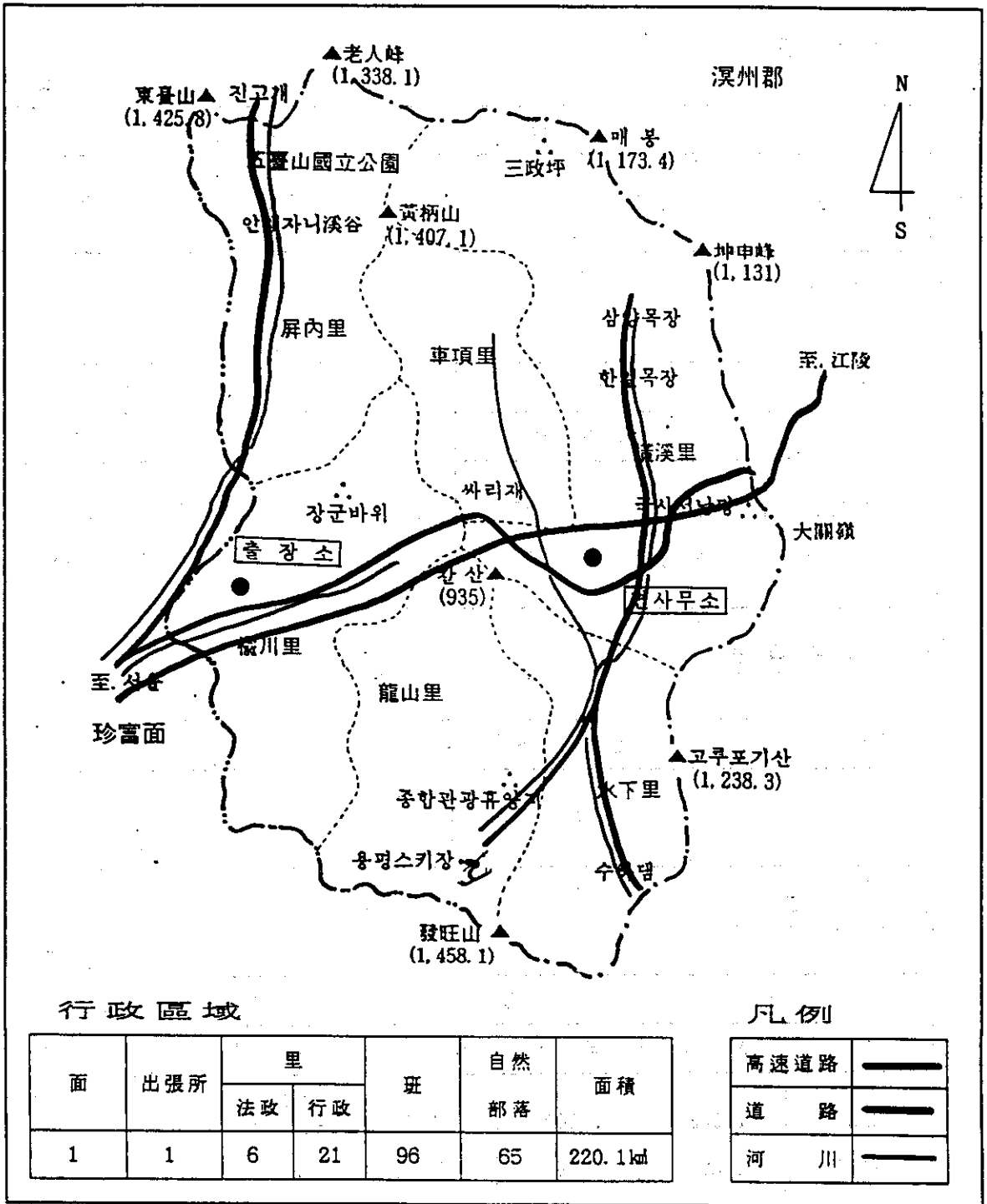



# 일 반 현 황

## □ 도 로

단 위 : km

계	고속도	국도	지방도	군도
66.9	18.0	13.8	19.8	15.3

## □ 가 구 및 인 구

가 구			인 구		
계	농가	비농가	계	남	여
2,012	638	1,394	7,198	3,777	3,421
( 100 )	( 31 )	( 69 )	( 100 )	( 52 )	( 48 )

## □ 공 무 원 현 황

정원	현원	결원	비고
31	31	0	

## □ 재 정 규 모

단 위 : 백만원

세 입				세 출		
계	도세	군세	세의수입	계	일반회계	특별회계
3,213	1,043	1,900	270	369 467	369 349	000 118
(100)	( 32 )	( 59 )	( 9 )	(100)	( 75 )	( 25 )

※ 지방세 징수규모 : 군 전체의 36% 담당

# '94 주 요 사 업 추 진 현 황

단위 : 천원

번호	공 사 명	위 치	사 입 량	예 산 액			개 약 금 액	사 입 추 진			개 약 방 법	시 공 자
				계	판금액	도급액		착 공	준 공	공 정		
총계	21			587688	160144	427544	414972					
<b>□ 93수해복구공사(이월)</b>												
소개	10			277207	20600	256607	251424					
1	제 1권역수해복구 공사	횡계 2리 횡계 3리	암거 5m 옹벽 20m 암거 5m 2개소	19,482		19,482	19,287	93. 11. 6	94. 4. 13	100	수의계약	한성건설 김 목 기
2	제 2권역수해복구 공사	횡계 2리 횡계 5리	암거 5m 2개소 포장 2.4m 석축 55m 암거 5m 암거 5m 2천	25,280		25,280	24,500	93. 11. 8	94. 4. 14	100	"	(주)진우 김 장 규
3	제 3권역수해복구 공사	차항 2리	석축 228m 흙관 7.5m 포장 5.16a	24,450		24,450	24,400	93. 11. 8	94. 4. 13	100	"	진흥기업 박 보 힌

# '94 주 요 사 업 추 진 현 황

단 위 : 천 원

번호	공사명	위치	사업량	예산액			계약금액	사업추진			계약방법	시공자
				개	관급액	도급액		착공	준공	공정		
4	제 4 권역 수해 복구 공사	용산 2리 유천 2리 수하리	석축 60m 포장 3.6a 석축 159m 암기 5m 2현 2개	29,955		29,955	29,900	93. 11. 6	94. 4. 13	100	수의계약	진흥기업 박보현
5	제 5 권역 수해 복구 공사	유천 3리 빙내리	옹벽 10m 암기 4m 2현 1개 석축 84m	27,118		27,118	26,982	93. 11. 5	94. 4. 12	100	"	광성토기 최동희
6	제 6 권역 수해 복구 공사	용산 2리 황계 2리	메쌓기 60m 돌방태 375m 찰쌓기 30m	14,270		14,270	14,000	93. 12. 10	94. 5. 17	100	"	함성건설 김복기
7	제 7 권역 수해 복구 공사	차항 1리	찰쌓기 56m	4,945		4,945	4,840	94. 9. 5	94. 10. 4	100	"	일산건설 기정수

# '94 주 요 사 업 추 진 현 황

단위 : 천원

번호	공 사 명	위 치	사 입 량	예 산 액			개 약 금 액	사 업 추 진			개 약 방 법	시공자
				개	관급액	도급액		차 공	준 공	공 정		
8	간이급수시설수해복구공사	차항 2리 횡계 6리 횡계 5리	취수보 21m 유공관 25m 배수관 250m 집수정 1기 펌프 10마력 1	22,337		22,337	22,172	93.11.11	94.4.19	100	수의계약	대원건설 김근희
9	횡계 5리소교량수해복구공사	횡계 5리	교량 18m	49,900	10,190	39,710	38,000	93.12.10	94.6.26	100	경쟁입찰	원성건설 김목기
10	횡계 7리소교량수해복구공사	횡계 7리	교량 18m	59,470	10,410	49,060	47,343	93.12.9	94.6.25	100	"	진흥기업 박보희
<b>□ 동촌마을길포장공사</b>												
소개	4			176571	90,737	85,834	81,954					
11	1권익농촌마을길포장공사	유천 3리 병내리	포장 300m 포장 448m	49,500	23,250	26,250	24,800	94.4.18	94.6.8	100	수의계약	평성토건 최돈희

# '94 주 요 사 업 추 진 현 황

단위 : 천원

번호	공사명	위치	사입량	예산액			계약금액	사업추진			계약방법	시공자
				개	판금액	도금액		착공	준공	공정		
12	2권역농촌마을길 포장공사	차항 1리 차항 2리	포장 360m 포장 330m	51,800	27,590	24,210	22,800	94. 4. 22	94. 6. 24	100	수의계약	진흥기업 박보원
13	3권역농촌마을길 포장공사	횡개 3리 횡개 5리	포장 280m 포장 280m	42,700	22,280	20,420	19,400	94. 4. 20	94. 6. 8	100	"	(주)진우 김창규
14	4권역농촌마을길 포장공사	횡개 2리	포장 440m	32,571	17,617	14,954	14,954	94. 4. 18	94. 6. 8	100	"	한성건설 인규성
<b>□ 민장포괄사업</b>												
소계	3			48,910	10,282	38,628	37,524					
15	민장포괄사업 1차 공사	횡개 5리 횡개 7리	흙판 65m 포장 4.06a	20,623	3,929	16,694	16,694	94. 6. 13	94. 8. 1	100	"	태창건설 유일선

# '94 주 요 사 업 추 진 현 황

단위 : 천원

번호	공사명	위치	사입량	예산액			계약금액	사입추진			계약방법	시공자
				계	관급액	도급액		착공	준공	공정		
16	민정포괄사입 2차 공사	횡계 7리 횡계 10리	포장 125m 흙판 27m	13,287	6,353	6,934	6,580	94. 8. 7	94. 9. 5	100	수의계약	임산건설 기정수
17	민정포괄사입 3차 공사	횡계 2리	포장 212m	15,000		15,000	14,250	94. 11. 14		40	"	(주)진우 김창규
<b>□ 기 타</b>												
소계	4			85,000	38,525	46,475	44,070					
18	병내리농로포장공 사	병내리	포장 360m 암거 3.5m	25,000	11,756	13,244	12,500	94. 8. 24	94. 10. 12	100	수의계약	평성토건 최탄희
19	차항 1리농로포장 공사	차항 1리	포장 340m	25,000	13,638	11,362	10,800	94. 9. 7	94. 10. 19	100	"	국도건설 심종인
20	횡계 6리마을안길 포장공사	횡계 6리	포장 325m	25,000	13,131	11,869	11,270	94. 10. 17		40	"	(주)산양 권희준

# '94 주요 사업 추진 현황

단위 : 천원

번호	공사명	위치	사업량	예산액			계약금액	사업추진			계약방법	시공자
				개	관급액	도급액		확공	준공	공정		
21	형계시가지가로등 설치공사	형계리	가로등 10등	10,000		10,000	9,500	94. 10.17	94. 11.15	100	수의계약	신원건설

'94 주요 사업 추진 현황